

REPORT 2021

まつしんの 現況

2020.4.1 - 2021.3.31

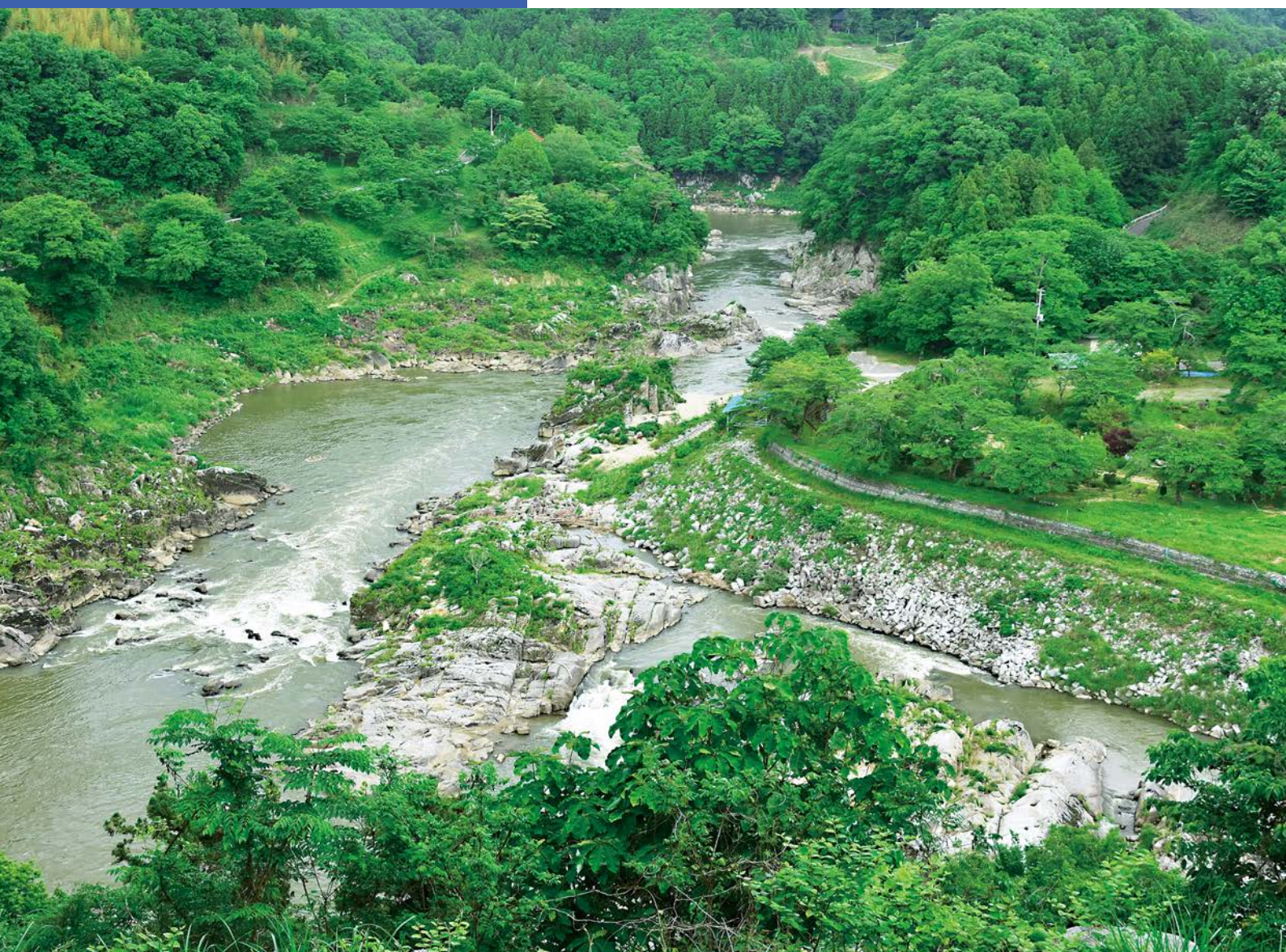

稚児舞台と島山公園（阿武隈川、二本松市）



ナイスコミュニケーション
二本松信用金庫

REPORT

2021

2020.4.1-2021.3.31



まつしんの現況

PROFILE

名称：二本松信用金庫
本店所在地：福島県二本松市本町2-64
本部所在地：福島県二本松市金色久保
227-9
創業：昭和23年7月21日
出資金：491百万円
会員数：16,113人
預金残高：139,406百万円
貸出金残高：57,176百万円
役員数：98名
店舗数：7店舗
営業地区：二本松市、本宮市、福島市、
安達郡、伊達市、伊達郡、
郡山市（湖南町を除く）、
田村郡のうち三春町、
田村市のうち船引町
店外自動サービスコーナー：6カ所

(2021年3月31日現在)
登録番号東北財務局長(登録)第46号

CONTENTS

ごあいさつ	1
経営理念	2
業績ハイライト	3
自己資本(国内基準)充実の状況	4
不良債権の状況	4
二本松信用金庫と地域社会	6
中小企業の経営の改善及び 地域の活性化のための取り組み状況	7
地域活動・CSRへの取り組み	12
SDGsの取り組み	14
人材育成・働きがいのある職場づくりへの 取り組み	15
お客様満足度向上に向けた取り組み	16
経営管理態勢	19
リスク管理の取り組み	20
コンプライアンスの取り組み	21
お客様保護に向けた取り組み	22
組織・役員・会計監査人の紹介	25
総代会制度について	26
当金庫の歩み	27
2020年度トピックス	28
主な事業の内容	29
手数料一覧	33
店舗のご案内	34
自動サービスコーナーのご案内	35
しんきんネットワーク	36
資料編	38
開示項目一覧	58





ごあいさつ

二本松信用金庫に対しまして、平素より格別のお引き立てを賜り、誠にありがとうございます。

さて、当金庫の経営方針をはじめ、業務内容、財務内容、地域創生への取り組み等を、より一層ご理解いただくためにディスクロージャー誌「まつしの現況2021」を作成いたしましたので、ご高覧を賜り、当金庫の経営についてご理解を深めていただければ幸いに存じます。

2020年度は、新型コロナウイルスの感染が世界へ拡大し、日本においても度重なる緊急事態宣言や、海外からのインバウンド消費の消失など、新型コロナウイルスの感染拡大が経済活動に大きな影響を及ぼしており、ワクチン接種開始という希望が見えるものの、接種時期の遅れや変異株の感染拡大など不透明感が経済を覆っています。また地方の経済も新型コロナウイルスによる経済悪化に加えて、加速する人口減少や少子高齢化の進展、中小事業者の減少が進んでおり、厳しい経済環境下に置かれております。

このような中において、当金庫は新型コロナウイルス感染拡大による業績悪化から地域企業を守るため、円滑な資金供給による資金繰り支援を積極的に展開し、あわせて地元行政機関や商工団体、政府機関等との連携事業や創業・起業、知財、経営改善、定住促進などの地域経済の弱体化阻止に向けた取組みを強化することにより、地域になくてはならない金融機関としての地位を高めることができました。

今年度は、「まつしん『支援力の強化と変革への挑戦』3か年計画」がスタートします。新計画のもと、「お客様とのリレーションシップを追求し、地域に根差した協同組織金融機関として、会員、お客さま、そして地域が抱える課題の解決に尽力し、幸せづくりと地域社会全体の成長に貢献する。」ことを目指し、新型コロナウイルスを乗り越え、地域経済の力強い回復に向けて、金融という枠組みを超えて、広くお客さまの課題解決ができるよう徹底的に取組んでまいります。

今後とも、倍旧のご支援・ご愛顧を賜りますようお願い申し上げます、ご挨拶といたします。

2021年7月

二本松信用金庫

理事長

石川 憲幸

経営理念

① 経営理念

当金庫は、次の3つの事項を経営の理念として、地域の皆様と豊かで活力のある地域社会を創るべく使命共同体の中核となって、地域経済の再生・活性化に向けて取り組んでまいります。

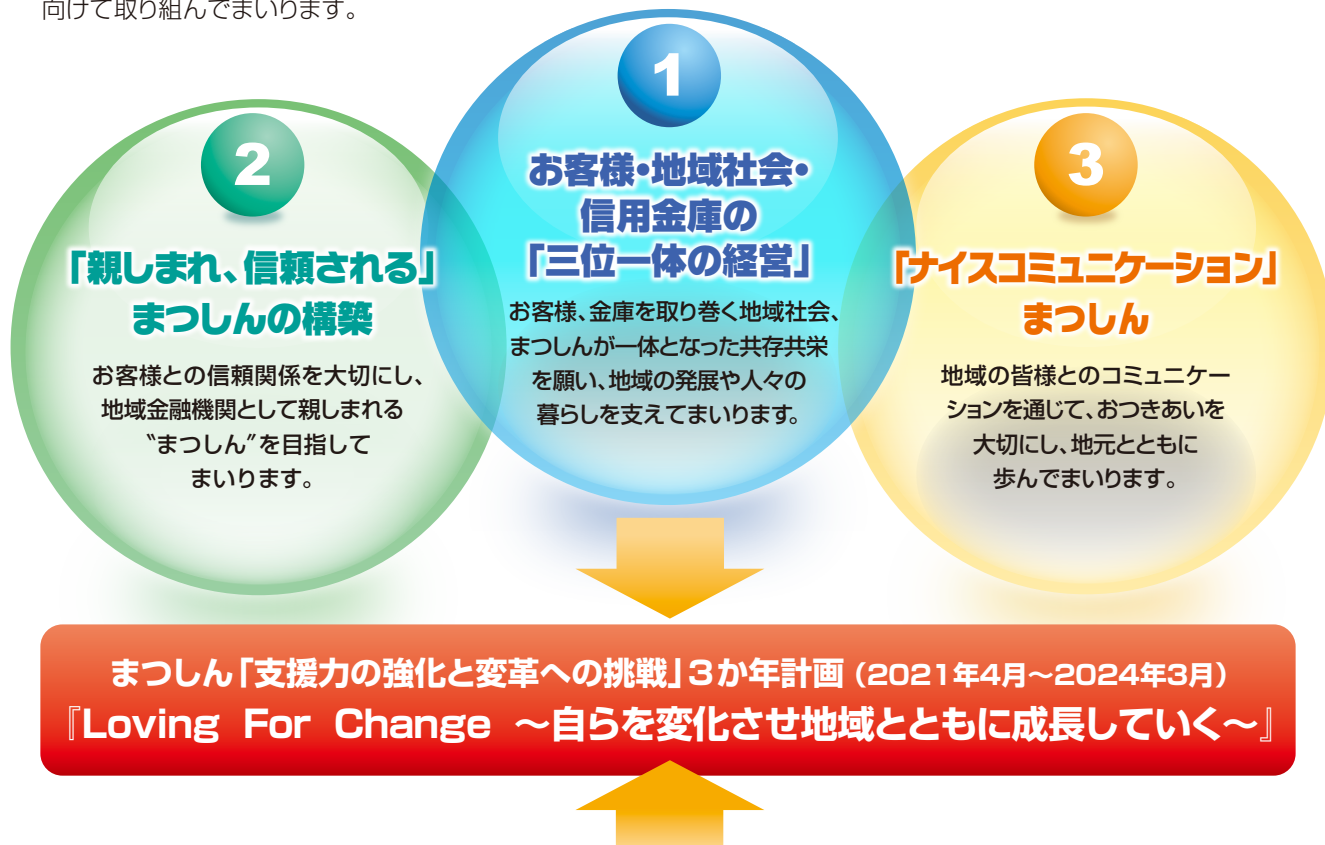

② 経営方針

当金庫は、地元になくなくてはならない金融機関を目指し、お客様本位の質の高いサービスを提供するため2021年4月から2024年3月までの長期経営計画において、地域金融機関の原点に立ち安定的・永続する経営を行うため、次の目標を掲げて進めております。

計画理念

「お客様とのリレーションシップを追求し、地域に根差した協同金融機関として、会員、お客様、そして地域が抱える課題の解決に尽力し、幸せづくりと地域社会全体の成長に貢献する」ことを目指し、新型コロナウイルスが大きな影響を及ぼす中において、新型コロナウイルスを乗り越え、地域経済の力強い回復に向けて、金融という枠組みを超えて、広くお客様の課題解決に徹底的に取り組み、協同組織金融機関として地域と自らの持続可能性を高めていくビジネスモデルを確立するために取り組んでいきます。

2021年度基本方針

支援力の強化

変革への挑戦

業界総合力の強化・発揮

2020年度の業績ハイライト

業績

預金においては、特別定額給付金やコロナウイルス関連融資金の歩留まりなどにより、個人預金・法人預金とも増加し、預金残高は1,394億6百万円と前年比8.76%と大きく増加となりました。

貸出金においては、コロナウイルス関連融資により事業資金は大幅に増加、個人貸出残高も住宅ローン等の伸びにより増加し、貸出残高は571億7千6百万円と前年比13.88%と大きく増加となりました。

損益面においては、新型コロナウイルス関連融資による潤沢な資金繰り支援により貸出金利息が大きく増加し、資金運用収益も増加したものの、株式売却等の臨時収益の減少から、経常収益は前期比5百万円減少となりました。

また、経常費用は貸倒引当金の増加と債券償却等により前期比1千7百万円の増加となり、当期純利益は1億3千8百万円を計上し、12期連続の黒字決算を確保しております。

健全性を示す重要な指標である**自己資本比率は12.81%**となり、国内基準である4.00%を大きく上回っております。

また、出資配当率は年2.00%としました。



預金貸出金残高推移

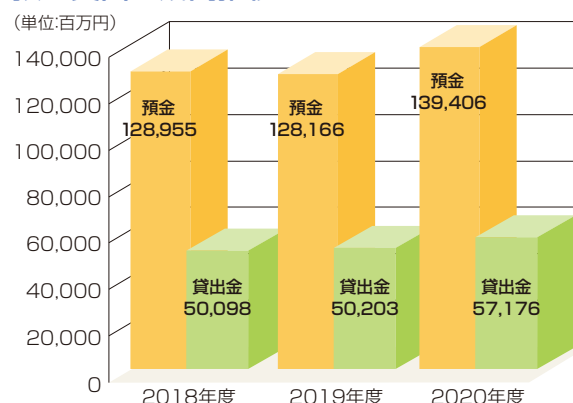

最近5年間の主要な経営指標の推移

区分	単位	2016年度	2017年度	2018年度	2019年度	2020年度
経常収益	千円	1,500,798	1,563,850	1,631,423	1,526,689	1,521,163
経常利益 (△は経常損失)	//	167,293	249,232	144,075	171,787	148,975
当期純利益 (△は当期純損失)	//	110,554	181,623	139,653	102,049	138,462
出資総額	百万円	501	500	497	494	491
出資口数	口	1,003,689	1,000,251	994,763	988,804	983,253
純資産額	百万円	6,000	6,034	6,157	5,942	6,348
総資産額	//	142,078	138,373	138,055	137,167	160,128
預金積金残高	//	133,922	129,559	128,955	128,166	139,406
貸出金残高	//	54,685	50,016	50,098	50,203	57,176
有価証券残高	//	28,821	24,535	24,334	25,594	31,913
単体自己資本比率	%	13.00	12.81	12.87	12.43	12.81
出資に対する配当金 (出資一口当たり)	円	15	20	15	15	10
役員数	人	13	13	13	13	13
内常勤役員数	人	6	6	6	6	6
職員数	人	91	91	90	90	92
会員数	人	15,747	15,735	15,871	16,010	16,113

(注)「単体自己資本比率」は、信用金庫法89条第1項において準用する銀行法第14条の2の規定に基づき、信用金庫がその保有する資産等に照らし自己資本の充実の状況が適当かどうかを判断するために金融庁長官が定める基準に係る算式に基づいて算出しております。なお、当金庫は国内基準を採用しております。

自己資本(国内基準) 充実の状況

自己資本比率について

自己資本比率とは、金融機関の総資産(リスクアセット)に対する自己資本の割合のことで、金融機関の健全性を判断する重要な指標です。国内だけで営業する金融機関の自己資本比率は4.00%以上を確保することが義務付けられています。

自己資本比率の計算方法は、資産のリスクに応じてウェイト付けした純資産(リスクアセット)を分母とし、出資金・積立金・引当金などの内部資金(自己資本)を分子に比率を計算します。

当金庫の2021年3月末現在の自己資本比率は、12.81%と国内基準4.00%を大幅に上回っており、健全性に問題なく、今後も皆様に安心してお取引いただける金融機関です。

一方、将来の自己資本の充実策につきましては、年度ごとに掲げる収支計画に基づいた業務推進を通じ、そこから得られる利益による資本の積上げを第一義的な施策と考えています。

自己資本調達手段の概要

当金庫の自己資本は、出資金及び利益剰余金等により構成されております。なお、当金庫の自己資本調達手段の概要は右記の通りです。

自己資本比率 = 12.81%

自己資本比率の推移

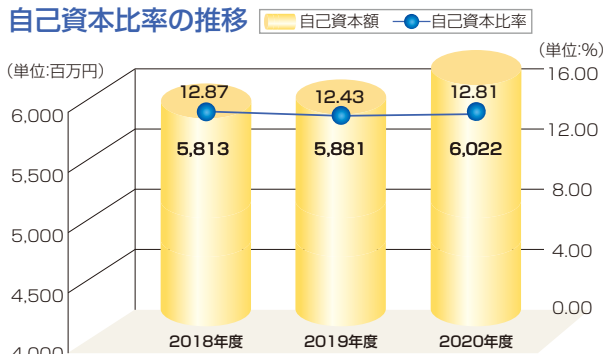

出資金	491百万円
利益剰余金	5,502百万円
その他	29百万円
自己資本の額	6,022百万円

不良債権の状況

① 金融再生法に基づく開示債権

金融再生法開示債権および同債権に対する保全状況

(単位:百万円、%)

区分	開示残高 (a)	保全額 (b)	担保・保証等による回収見込額 (c)	貸倒引当金 (d)	保全率 (b)/(a)	引当率 (d)/(a-c)	
破産更生債権及びこれらに準ずる債権	2019年度	1,588	1,588	1,001	100.0	100.0	
	2020年度	1,621	1,621	1,041	580	100.0	100.0
危険債権	2019年度	1,616	1,521	1,421	99	94.1	51.1
	2020年度	2,463	2,345	2,239	106	95.2	47.3
要管理債権	2019年度	10	0	0	0	2.9	2.9
	2020年度	43	8	4	4	20.1	11.5
金融再生法上の不良債権合計額	2019年度	3,215	3,110	2,423	686	96.7	86.7
	2020年度	4,128	3,974	3,284	690	96.3	81.9
正常債権	2019年度	47,343					
	2020年度	53,298					
合計	2019年度	50,559					
	2020年度	57,426					

2021年3月末の金融再生法における不良債権は、41億28百万円となっております。

不良債権に対して不動産担保や保証等により、32億84百万円が保全されており、このほか貸倒引当金として6億90百万円を引き当てしており、これらの合計の保全率は96.3%となっております。

また、2021年3月末における不良債権比率は、7.19%となっております。

- (注)1.「破産更生債権及びこれらに準ずる債権」とは、破産手続開始、更生手続開始、再生手続開始の申立て等の事由により経営破綻に陥っている債務者に対する債権及びこれらに準ずる債権です。
- 2.「危険債権」とは、債務者が経営破綻の状態には至っていないが、財政状態及び経営成績が悪化し、契約に従った債権の元本の回収及び利息の受取りができない可能性の高い債権です。
- 3.「要管理債権」とは、「3か月以上延滞債権」及び「貸出条件緩和債権」に該当する貸出金をいいます。
- 4.「正常債権」とは、債務者の財政状態及び経営成績に特に問題がない債権であり、「破産更生債権及びこれらに準ずる債権」、「危険債権」、「要管理債権」以外の債権をいいます。
- 5.「金融再生法上の不良債権」における「貸倒引当金」には、正常債権に対する一般貸倒引当金を除いて計上しております。

金融再生法に基づく開示債権

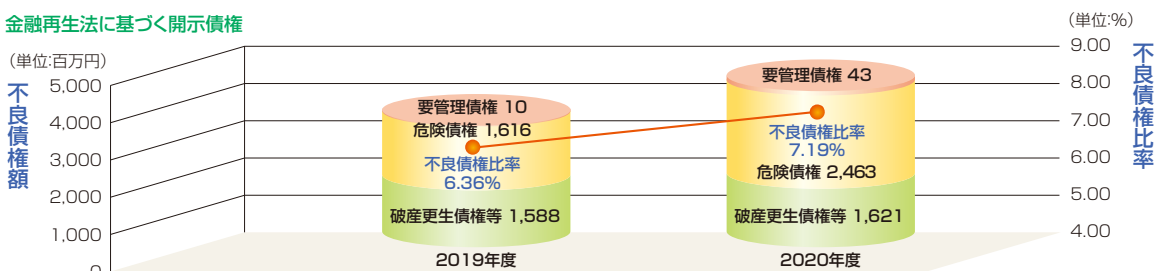

② 信用金庫法に基づくリスク管理債権(貸出金)

リスク債権に対する担保・保証及び引当金の引当・保全状況

(単位:百万円、%)

区 分		残高(a)	保全額(b)	担保・保証等による 回収見込額(c)	貸倒引当金 (d)	保全率
						(b)/(a)
破綻先債権	2019年度	141	141	56	85	100.0
	2020年度	114	114	59	54	100.0
延滞債権	2019年度	3,063	2,968	2,367	601	96.9
	2020年度	3,969	3,851	3,219	631	97.0
3ヵ月以上延滞債権	2019年度	—	—	—	—	—
	2020年度	—	—	—	—	—
貸出条件緩和債権	2019年度	10	0	0	0	2.9
	2020年度	42	7	3	4	18.0
合 計	2019年度	3,215	3,110	2,423	686	96.7
	2020年度	4,126	3,973	3,282	690	96.3

(注)

- 「破綻先債権」とは、元本または利息の支払の遅延が相当期間継続していることその他の事由により元本または利息の取立てまたは弁済の見込みがないものとして未収利息を計上しなかった貸出金(未収利息不計上貸出金)のうち、次のいずれかに該当する債務者に対する貸出金です。
 - 更生手続開始の申立てがあった債務者
 - 再生手続開始の申立てがあった債務者
 - 破産手続開始の申立てがあった債務者
 - 特別清算開始の申立てがあった債務者
 - 手形交換所等による取引停止処分を受けた債務者
- 「延滞債権」とは、未収利息不計上貸出金のうち次の2つを除いた貸出金です。
 - 上記「破綻先債権」に該当する貸出金
 - 債務者の経営再建または支援を図ることを目的として利息の支払を猶予した貸出金
- 「3ヵ月以上延滞債権」とは、元本または利息の支払が約定支払日の翌日から3ヵ月以上遅延している貸出金で、破綻先債権及び延滞債権に該当しない貸出金です。
- 「貸出条件緩和債権」とは、債務者の経営再建又は支援を図ることを目的として、金利の減免、利息の支払猶予、元本の返済猶予、債権放棄その他の債務者に有利となる取決めを行った貸出金で、破綻先債権、延滞債権及び3ヵ月以上延滞債権に該当しない貸出金です。
- なお、これらの開示額は、担保処分による回収見込額、保証による回収が可能と認められる額や既に引当てしている個別貸倒引当金を控除する前の金額であり、全てが損失となるものではありません。
- 「担保・保証額」は、自己査定に基づいて計算した担保の処分可能見込額及び保証による回収が可能と認められる額の合計額です。
- 「貸倒引当金」については、リスク管理債権区分の各項目の貸出金に対して引当てた金額を記載しており、貸借対照表の残高より少なくなっています。
- 保全率はリスク管理債権ごとの残高に対し、担保・保証、貸倒引当金を設定している割合です。

信用金庫法上と金融再生法上の開示対象債権の違い

信用金庫法に基づく開示対象債権が「貸出金」であるのに対して、金融再生法に基づく開示対象債権は、「貸出金、貸付有価証券、外国為替、その他資産中の未収利息及び与信関連の仮払金、債務保証見返」と範囲が広く、債務者の財政状態により分類区分され、より広く補足しております。

二本松信用金庫と地域社会

当金庫は、二本松市・本宮市・安達郡の地域を主な事業区域として、地元の中小企業者や住民が会員となって、お互いに助け合い、お互いに発展していくことを共通の理念として運営されている相互扶助型の金融機関です。

地元のお客様からお預かりした大切な資金(預金積金)は、地元で資金を必要とするお客様に融資を行って、事業や生活の繁栄のお手伝いをするとともに、地域社会の一員として地元の中小企業や住民との強い絆とネットワークを形成し、地域経済の持続的な発展に努めております。また、金融機能の提供にとどまらず、文化、環境、教育といった面も視野に入れ、広く地域社会の活性化に積極的に取り組んでおります。

(2021年3月31日現在)

お客様(会員) 会員数：16,113人
出資金：491百万円

1 預金に関する事項
(地域からの資金調達の状況)

- 預金残高：139,406百万円
詳しくは45ページをご覧ください



3 その他運用に関する事項

- 有価証券残高等：99,635百万円
(預け金+有価証券)
詳しくは48~49ページをご覧ください



二本松信用金庫

7 地域貢献の体制整備

- 常勤従業員数：98人 ● 店舗数：7店
- 店外自動サービスコーナー6カ所

4 今期決算に関する事項
詳しくは38~42ページをご覧ください

2 貸出金に関する事項
(地域への資金供給の状況)

- 貸出金残高：57,176百万円
詳しくは46~47ページをご覧ください

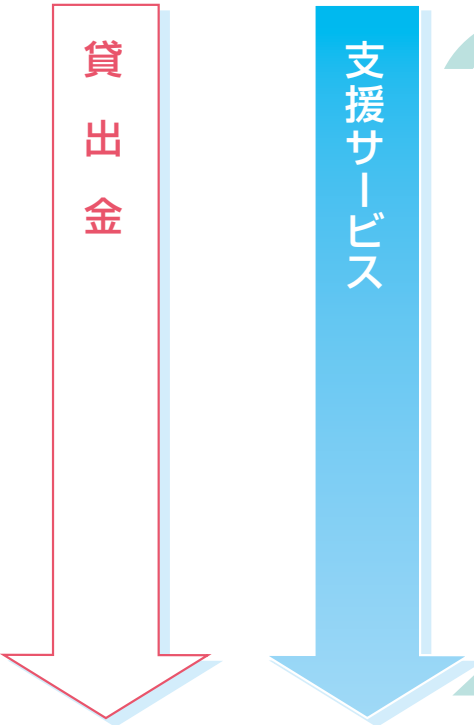

5 取引先への支援等
(中小企業の経営支援に関する取組方針)
詳しくは7~11ページをご覧ください



6 地域活性化・CSR (企業の社会的責任)に関する事項

地域社会の一員として、地域の祭りやボランティア活動に積極的に参加、またSDGsの理念に賛同し、共同宣言を発表しております。
詳しくは12~14ページをご覧ください

お客様(会員)

中小企業の経営の改善及び地域の活性化のための取り組み状況

① 中小企業の経営に関する取り組み方法

経営革新支援機関（認定支援機関）として、法人営業課及び各営業店がお客様の経営支援に積極的に取り組んでおります。



① 創業・新規事業支援

二本松市・商工会議所・商工会や外部支援団体との連携により創業・新規事業創出への支援を行います。

二本松市が2015年に経済産業省の創業支援計画の認定を受け、当金庫も創業を支援する機関として、ワンストップ窓口（商工会議所・商工会）等と連携を強化し、創業に向けた環境整備に取り組んでおり、年1回当金庫創業支援塾を開講しております。また、日本政策金融公庫と起業・創業者への協調融資の商品として、「まつしん新創業応援ローン」を発売しております。

② 成長段階への支援

ビジネスマッチングフェアの情報提供や、各種補助金を活用した融資とコンサルティングを積極的に行います。

ビジネスマッチの情報提供や、ミラサポによる外部機関の専門家派遣事業の取組を積極的に行い、成長段階の企業を応援します。

また、ビジネスマッチ東北及び首都圏の信用金庫が開催するビジネスマッチに対しても、参加企業を募り、販路拡大を積極的に支援してまいります。

③ 各種補助金情報の提供と申請支援

当金庫では、国、県、市、村が行う補助金情報の提供と申請までの支援を行っており、今期は、新型コロナウイルス感染拡大に伴う各種支援金、補助金の相談及び申請支援を行っております。

④ 経営改善支援

福島県産業振興センター等の外部支援機関や会計士・税理士等の外部専門家との連携により、コンサルティング機能の発揮と経営改善計画書等の策定支援を行います。

外部支援団体、「福島県産業振興センター」「福島県よろず支援拠点」「福島県経営改善センター」等の支援団体を活用しコンサルティング機能を発揮し経営改善計画策定、売上向上等の経営のあらゆる相談に応じます。

⑤ 事業再生支援

中小企業再生支援協議会、福島県産業復興相談センター等の外部支援団体と連携して、お取引先の再生支援に取り組めます。

⑥ 自然災害による被災企業の復旧・復興支援

自然災害のため甚大な被害を受けた被災企業の復旧及び復興の促進を図ることを目的に、企業支援プロジェクトチームを発足し、「産業活力の復活」「被災地の復興」「雇用維持」等の支援に取り組んでおります。

② 金融円滑化のための基本方針

当金庫は、地域の中小企業のお客様には経営支援等に積極的に取り組み、個人のお客様にはライフプランに応じた必要な資金を安定的に提供しています。今後も地域経済の発展に寄与するため、以下の方針に基づき、地域金融の円滑化に全力を傾注して取り組んでまいります。

① 取り組み方針

地域の中小企業および個人のお客様への安定した資金提供は、協同組織金融機関である二本松信用金庫にとっ、最も重要な社会的使命です。

当金庫は、お客様からの資金需要やお借入れの条件変更等のご相談があった場合には、これまでと同様、お客様の抱えている問題を十分に把握したうえで、その解決に向けて全力で取り組みます。

② 金融円滑化措置の円滑な実施に向けた態勢整備

当金庫は、上記取り組み方針を適切に実施するため、以下のとおり、必要な態勢整備を図っております。

- 各営業店にて部店長を金融円滑化責任者とし、金融円滑化担当を配置した相談窓口を設置しております。
- サンデー相談会開催時に相談窓口を設置しております。（毎月2回開催、ご利用時間：9時～15時まで安達支店にて開催）
- お客様へのきめ細かな経営改善支援を行う為の企業支援・地方創生支援課を設置しています。

③ 他の金融機関等との緊密な連携

当金庫は、複数の金融機関から借入れを行っているお客様からお借入れの条件の変更等の申し出があった場合など、他の金融機関や信用保証協会等と緊密な連携を図る必要が生じたときは、守秘義務に留意しつつ、お客様の同意を得たうえで、これらの関係機関と情報の確認・照会を行うなど、緊密な連携を図りながら地域金融の円滑化に努めてまいります。

③ 中小企業の経営支援に関する取り組み状況

当金庫が取り組む地方創生支援メニュー

地域内外のネットワークを生かし、地域と一体となって
地方創生に取り組みます

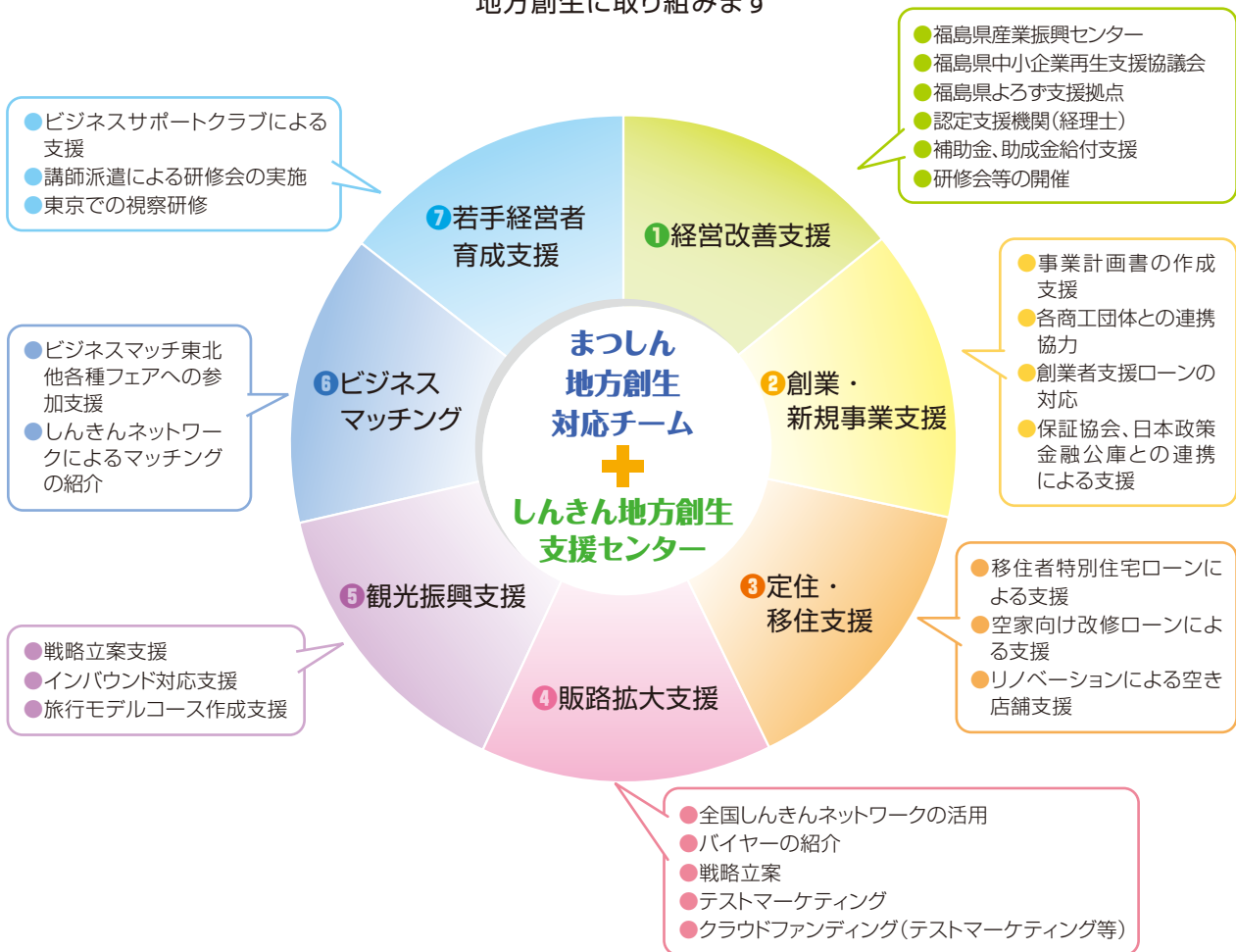

① 創業・新規事業支援

① 創業・新規事業支援の実績

(単位・件：百万円)

	2017年度		2018年度		2019年度		2020年度	
	件数	金額	件数	金額	件数	金額	件数	金額
創業新規支援融資	1	130	0	0	3	121	2	45
再生エネルギー分野への融資	0	0	0	0	3	32	2	31
まつしん新創業支援ローン	4	26	8	47	8	41	3	9
まつしん地方創生支援ローン	25	59	145	443	119	350	15	44
まつしん店舗等設備整備ローン	0	0	0	0	3	1	0	0

* 2016年7月～「新創業支援ローン」発売開始
* 2016年10月～「まつしん地方創生支援ローン」発売開始

② 各商工団体等との連携協力

例年、地区内商工会議所・商工会と情報交換会を実施し、連携の強化に取り組んでおります。

※2020年度は、新型コロナウイルス感染症拡大防止のため、情報交換会は延期しております。



創業・新規事業支援（創業支援塾）

2 成長段階への支援

① 販路拡大支援

● ビジネスマッチング

年月日	金庫名	参加企業	備考
2020年6月1日	よい仕事おこしフェア-WEB47クラブ	5社	城南信用金庫
2021年3月10日	第15回ビジネスマッチ東北2021春	5社	東北地区信用金庫協会



販路拡大支援

● カタログ販売等

年月	カタログ販売等	参加企業
2020年4月～2021年3月	2020年度信金中央金庫優待カタログへの掲載	1社

● クラウドファンディングによる支援

取組内容	支援目標金額	取組期間	支援企業と取組結果
伊藤精工様 マスクディスプレイ 「イッキ・粋」の製造資金支援	800,000円	2021年2月 ～3月22日	目標達成 支援総額870,500円

② 補助金・助成金等の給付支援

(単位：件：千円)

	2018年度			2019年度			2020年度		
	相談数	採択件数	採択金額	相談数	採択件数	採択金額	相談数	採択件数	採択金額
軽減税率対策補助金	14	4	1,500	3	1	104			
小規模事業者持続化補助金	5	4	1,500	14	6	1,620			
ふくしま産業応援ファンド	—	—	—	0	0	0			
創業支援空き店舗補助金	—	—	—	1	1	2,237	1	1	2,000
コロナ対策持続化補助金							314	194	301,593
二本松市新型コロナウイルス感染症対策補助金							58	17	3,258
台風19号自治体連携持続化補助金							6	3	6,170
台風19号持続化補助金							253	54	107,686
IT導入補助金							2	1	1,500

・2018年度知財ビジネス評価書作成支援により県内初の事業性評価による融資を実現

③ 若手経営者育成支援

当金庫取引先の若手経営者で組織する「まつしんビジネスサポートクラブ」において、研修会等の各種事業を通じ、新しい時代の経営環境に適應できる経営者の育成と事業後継者の経営資質の向上を図る取組みを行っております。

※2020年度は、新型コロナウイルス感染症拡大防止のため、「まつしんビジネスサポートクラブ」の各種事業は休止いたしました。

3 経営改善支援

① 取引先に対するコンサルティング、経営指導等の提供

(単位：件)

外部支援団体名	2017年度	2018年度	2019年度	2020年度
福島県産業振興センター	6	9	15	12
福島県中小企業再生支援協議会	1	0	1	1
福島県よろず支援拠点	8	2	3	1
認定支援機関（税理士等）	1	5	1	0
福島県信用保証協会専門家派遣	3	4	5	3
福島県経営改善センター	0	0	0	1
オールふくしま中小企業・小規模事業者支援	—	—	1	1
福島県プロフェッショナル人材拠点	—	—	1	1
合計	20	20	27	20

4 事業再生支援

● 外部団体との連携振興による再生支援

福島県産業復興センター、福島県中小企業再生支援協議会等の各外部支援機構との連携により、コンサルティング機能を発揮して事業再生の支援を図っております。

5 自然災害による被災企業の復旧・復興支援

● 企業支援プロジェクトチーム発足による復旧・復興支援（令和元年9月台風19号被害）

令和元年台風19号による災害のため甚大な被害を受けた被災地区241先の事業者に対し、支援の取組みを行っております。

- ① 中小企業等グループ補助金等の補助金申請支援
- ② 災害復旧に対する資金繰り支援
- ③ その他地域復興に関する取組み

4 地域の活性化に関する取組み状況

1 地方自治体等との連携強化

① 産業振興支援

締結年月	内 容	備 考
2013年5月 2014年1月・2月	地方自治体との産業振興等に関する包括協定 ※1	二本松市・本宮市・大玉村
2014年11月・12月 2015年1月	商工団体との産業振興連携協力に関する協定 ※2	二本松商工会議所・あだたら商工会・本宮市商工会・大玉村商工会
2018年1月	日本政策金融公庫と創業者向け協調ローンを提携	まつしん新創業応援ローンの取扱開始

※1 産業の振興を図り、市内に立地する企業及び新規立地する企業や、新たな事業展開を図る市内事業者等を支援することを目的に、安達管内の2市1村と個別的に包括連携協定を締結し、地域活性化へ向けた取組みを行っています。

※2 「商工会及び商工会議所による小規模事業主の支援に関する法律の一部を改正する法律」に基づき、商工会議所・商工会と連携して中小企業等の支援を行うため、産業振興連携協定を締結し地域産業の発展に取り組んでいます。

② 定住・移住支援

締結年月	内 容	備 考
2016年8月	定住促進住宅・空き家対策事業に関する覚書	二本松市・本宮市・大玉村

*2016年9月～「空き家対策ローン」発売開始

*2016年9月～「定住促進住宅ローン」発売開始（現：移住促進住宅ローン）

2 観光振興支援

- 全国の信用金庫ネットワークを活用し、地元温泉旅館への観光・宿泊の誘致を行っております。
- 2018年10月に設立した「一社団法人 にほんまつ観光DMO」に参加しております。
- 当庫職員が戦略部会に参加し、芸術祭をはじめ様々な行事へ参加しております。

3 キャッシュレスの取組み

当金庫は、2018年11月16日スマホ決済サービスの株式会社Origami（現 株式会社メルペイ）と加盟店獲得契約を締結しました。

2019年10月には、デビットカードサービス（J-Debit）におけるキャッシュレス・消費者還元事業に参画しました。（2019年10月1日～2020年6月30日）

キャッシュレス化は、インバウンド消費の拡大や旅行地としての魅力を高めるためにも重要な要素となっており、地域におけるキャッシュレス環境整備の必要性が高まっています。

5 当金庫の金融仲介の取り組みについて

●金融仲介機能のベンチマークについて

2016年9月、金融庁は、金融機関における金融仲介機能の発揮状況を客観的に評価できる多様な指標として「金融仲介機能のベンチマーク」を策定・公表しました。

当金庫は、ベンチマークを積極的に活用するとともに、今後とも金融仲介機能の発揮に努めてまいります。

1 お取引先企業の経営改善や成長力の強化に向けた取り組み

●取引先数・メイン先数の推移【ベンチマーク】

(単位：先、億円)

	2018年度	2019年度	2020年度
取引先数	850	854	901
メイン先数	474	446	426
メイン先融資残高	164	162	182

●メイン先は前年と比較し20先減少

●取引先に対するメイン先割合は47.28%(対前年4.94ポイント減少)

※「メイン先」とは、お取引先の借入のうち当金庫の融資残高が1位である先をいいます。

●経営指標等が改善した先【ベンチマーク】

(単位：先、億円)

経営指標等が改善した先数	165		
経営指標等が改善した先の融資残高の推移	2018年度	2019年度	2020年度
	57	48	71

●メイン先のうち業況が改善した先の割合は38.73%

※メイン先のうち格付指標(売上高、利益率等)の改善が見られた先数、及び同先に対する融資額の推移

2 取引企業の抜本的事業再生等による生産性向上に向けた取り組み

●中小企業の条件変更先に係る経営改善計画の進捗状況【ベンチマーク】

(単位：先)

	条件変更総数	基準			
		基準	好調先	順調先	不調先
経営改善計画の進捗状況	187	売上目標比	23	93	71
		利益目標比	42	20	125

●経営改善計画の進捗状況が、好調先または順調先の割合は売上目標比で62.03%、利益目標比で33.16%

※好調：売上または利益の目標比120%超 順調：売上または利益の目標比80%~120% 不調：売上または利益の目標比80%未満

●当金庫が関与した創業・第二創業の状況【ベンチマーク】

(単位：件)

	2018年度	2019年度
創業件数	14	13
第二創業件数	0	0

●ライフステージ別の融資取引先数及び融資残高【ベンチマーク】

(単位：先、億円)

	全融資先		創業期		成長期		安定期		低迷期		再生期	
	2019年度	2020年度	2019年度	2020年度	2019年度	2020年度	2019年度	2020年度	2019年度	2020年度	2019年度	2020年度
ライフステージ別の融資先数	625	642	34	29	39	37	430	433	60	78	62	65
ライフステージ別の融資残高	220	255	6	10	13	17	164	172	15	18	20	37

※創業期は創業5年以内、成長期・安定期・低迷期は売上増加率により区分、再生期は貸出条件変更先または延滞先

6 経営者保証に関するガイドラインについて

当金庫では、「経営者保証に関するガイドライン」の趣旨や内容を十分に踏まえ、お客様からお借入れや保証債務整理の相談を受けた際に真摯に対応するための態勢を整備しています。また、経営者保証の必要性については、お客様との丁寧な対話により、法人と経営者の関係性や財務状況等の状況を把握し、同ガイドラインの記載内容を踏まえて十分に検討するなど、適切な対応に努めています。

(単位：件、%)

取 組 内 容	2019年度	2020年度
新規に無保証で融資した件数	10	51
新規融資に占める経営者保証に依存しない融資の割合	0.93	5.56
保証契約を解除した件数	1	14
経営者保証に関するガイドラインに基づく保証債務整理の成立件数 (当金庫をメイン金融機関として実施したものに限り)	0	0

地域活動

CSR

(企業の社会的責任)

取り組み

への

当金庫は地域金融機関として金融サービスだけではなく、地域の皆様に少しでもお役に立ちたいと考え、さまざまな社会貢献活動を積極的に展開しております。

また、各種行事への参加や奉仕作業、各支店で行なわれているサークル活動や、ロビー展等を文化活動の場として提供し、地域の皆様とのコミュニケーションを大切にしていきたいと考えております。

ボランティア活動

●清掃奉仕作業



全店一斉クリーン作戦



●特養老人ホーム「羽山荘」の花壇造り奉仕作業



平成4年から毎年「心の灯をともし会」が花壇造りを行っており、2021年で30周年を迎えています。

地域イベント活動への参加

●地域の夏祭り等への参加

地域で開催されるイベントに参加しています。



提灯祭のふるまい酒



本宮夏まつり

地域への文化活動等

●アンパンマン自由帳の贈呈

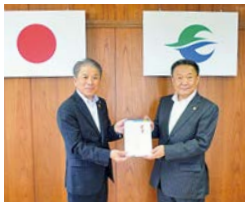

2020年は例年行っているアンパンマンお絵かき大会に代えて、地区内の幼稚園・保育所等にアンパンマン自由帳の贈呈を行いました。

●地元高校生を受け入れ職場体験学習



小学校・中学校・高校の児童・生徒さんへ職場体験学習の場を提供しております。



その他の貢献活動

当金庫が二本松市と取り組んでいる「二本松市二本松市創業支援事業」が、信金中央金庫が創立70周年記念事業として実施した企業版ふるさと納税の仕組みを活用した地域創生推進スキーム「SCBふるさと応援団」に選定され、信金中央金庫より二本松市に寄付が贈呈されました。



サークル活動

まつしん年金友の会

当金庫で年金をお受け取りされている方々が会員で、お誕生月プレゼントや行事として、歌謡ショー、旅行、ゲートボール・グラウンドゴルフ大会等の開催などを行っております。



安達地方ゲートボール協会連合会へ協賛金を贈呈いたしました。



まつしん信友会

主に事業経営者のサークルで支店毎に組織されており、講演会・研修会や旅行、ゴルフ大会等の開催により、親睦と交流を図っております。

まつしんレディースクラブ

女性のサークル活動の場として組織され、観劇・旅行、その他文化活動を通して交流を図っております。



まつしんビジネスサポートクラブ

45才以下の若手経営者および後継者を対象としており、業種を越えての交流会開催、各種研修会の開催、経営相談会の開催および経営情報等の提供を行っております。

※2020年度は、新型コロナウイルス感染拡大防止のため、地区内の祭典等や当金庫サークル活動は休止しておりましたので、一部2019年以前の活動の写真を掲載しております。

SDGsの取り組み

SDGsとは

SDGsとは、「Sustainable Development Goals(持続可能な開発目標)」の略称で、世界中すべての人々が幸せに暮らすことができる社会を作るために、2015年9月に国連サミットで採択された国際社会共通の目標です。2030年までに達成すべく「17の目標」と「169のターゲット(具体的目標)」で構成されています。

2020年4月1日、福島県内の8金庫は「SDGs」の目指す理念に賛同し『SDGs共同宣言』を公表しています。

「宣言」

福島県内の8金庫は、SDGsの目指す理念に賛同し地域社会の一員として各金庫の経営理念および地域特性を踏まえながら福島県の地域経済の持続的発展に向け連携して取り組むことを宣言します。

SUSTAINABLE DEVELOPMENT GOALS



この街と生きていく

SHINKIN 信用金庫



当金庫のSDGsの取り組み

当金庫でも、SDGsの達成に向け、下記の取り組みを行っております。



「まつしんSDGsローン」の取扱い開始

2021年2月より、地域経済の持続的発展に向けて、SDGsに取り組む企業等を支援することを目的として、「まつしんSDGsローン」の取扱いを開始しております。

2021年3月現在 実績2件(再生可能エネルギー設備投資)

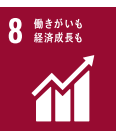

ESG投資の実践

ESG投資とは、環境・社会・企業統治に配慮している企業を重視・選別して行う投資のことです。SDGsの達成に向け、当金庫はESG投資を積極的に行っております。

2021年3月現在 実績4件(グリーンボンド、サステナビリティボンド)



省エネルギー・クリーンエネルギーの取り組み

当金庫は、持続可能な循環型社会を目指して、省エネルギー、再生可能エネルギーの導入に向け以下の取り組みを進めています。



- 「福島議定書」締結による省エネルギーの推進
- クールビズ・ウォームビズの実施
- LED照明導入による省電力の推進
- 環境に配慮した新電力会社の導入

人材育成・働きがいのある職場づくりへの取り組み

当金庫は、「親しまれ、信頼される」地域金融機関として最も大切な経営資源は「人材」であると考え、職員個々の能力開発支援に取り組んでおります。

また、職員一人ひとりが当金庫で働くことに誇りを持ち、生きがいや働きがいを実感できるような職場環境づくりを目指しております。

新入職員研修

- 当金庫の職員採用状況
2021年度採用実績 6名



新入職員は、入庫前および入庫後にビジネスマナーや金融業務に関する基礎知識を学ぶ集合研修を実施しております。

また、先輩職員との交流会やメンタルヘルスケアも含めたフォローアップ研修も行っております。

金庫内研修

業務知識の習得、能力の向上のため、階層別、職務別等の研修会を実施しております。



外部研修派遣

全国信用金庫協会・東北地区信用金庫協会・福島県信用金庫協会等が主催する外部研修への派遣および当金庫独自の集合研修や勉強会を実施し、職員個々の能力開発を支援しております。

資格取得の奨励

各種通信講座や資格試験の受験を奨励し修了認定者や資格取得者に援助金や奨励金を支給して職員のスキルアップ支援を行っております。

〈当金庫職員のための主な保有資格〉

- 各種銀行業務検定試験(2・3級)
- 2級ファイナンシャル・プランニング技能士
- 3級ファイナンシャル・プランニング技能士
- AFP資格
- 日商簿記検定資格(2・3級)

【二本松信用金庫行動計画】

- 目標1 育児・介護休暇・休業制度に関する金庫内就業規則の周知と公的支援制度(雇用保険、健康保険等)の周知により、安心して取得できるよう情報の啓蒙に努める。
- 目標2 年次有給休暇の取得促進策として、半日有給休暇制度の積極的利用を促す。
- 目標3 出産や子育てにより、やむなく退職した職員を対象にした再雇用を検討する。
- 目標4 働く親の職場見学と業務内容を説明する「こども参観日」を実施する。
- 目標5 月1回の「ノー残業デー」を実施する。

お客様満足度向上に向けた取り組み

第16回「お客様アンケート調査」について

当金庫は、地域密着金融推進計画の一環として「お客様アンケート」を実施しております。

地域の皆様の満足度を重視した金融機関をめざし、毎年お客様の声を経営に反映させることとして、今年で16年目となっております。

調査方法 お客様の来店時及び融資渉外担当者が顧客訪問時にお客様がアンケート用紙に無記名でお答えいただく。
調査期間 2021年1月18日～2月28日
回収枚数 448枚

②年齢層

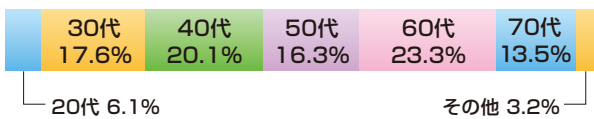

Q1：お客様ご自身についてお伺いします

①性別



③職業別

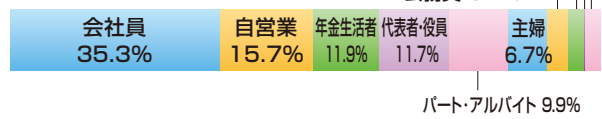

Q2：お取引についてお伺いします

①当庫との取引のきっかけは何ですか。

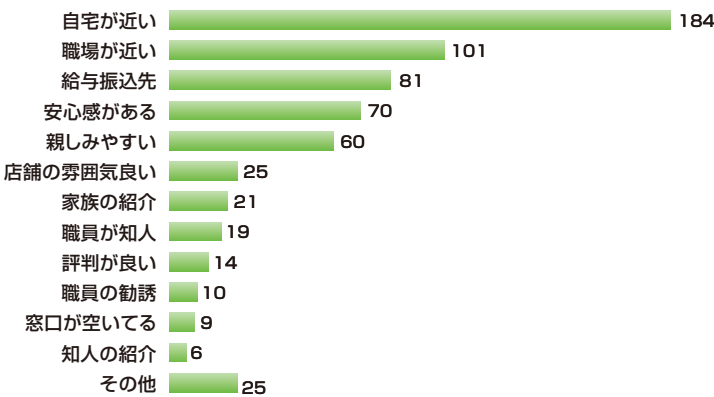

②メインバンクはどちらの金融機関ですか。

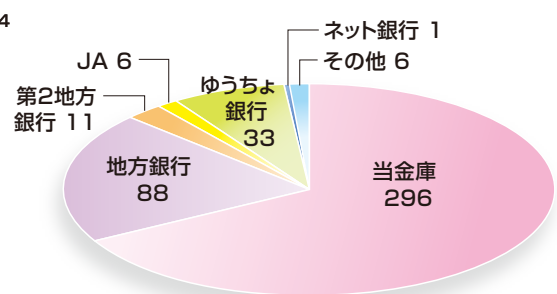

Q3：職員の対応、サービスについてお伺いします

質問	満足	ほぼ満足	やや不満	不満
①店舗内の雰囲気はいかがですか？	67.1%	32.4%	0.5%	0.0%
②店舗内の設備はいかがですか？	51.4%	36.7%	10.1%	1.8%
③窓口担当者の接客態度や対応はいかがですか？	75.2%	24.3%	0.2%	0.2%
④渉外担当者の対応はいかがですか？	70.4%	29.1%	0.2%	0.2%
⑤商品等について分りやすく説明していますか？	66.1%	33.2%	0.7%	0.0%
⑥ご要望やニーズへの案内等はいかがですか？	52.5%	45.6%	1.7%	0.2%
⑦ご来店時の待ち時間はいかがですか？	63.8%	39.5%	0.7%	0.0%
⑧当金庫との取引について満足していますか？	38.5%	27.2%	0.2%	0.2%
⑨他金融機関と比較の評価	59.7%	39.8%	0.5%	0.0%

Q4：コロナ感染症による収入への影響はありましたか

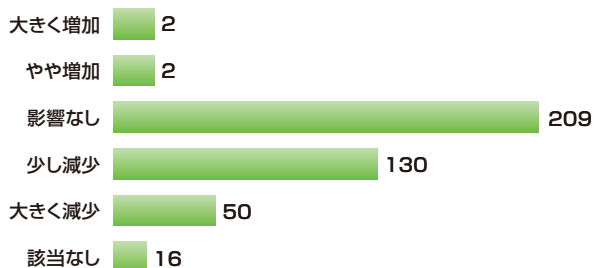

Q5：当金庫に今後期待することをお伺いします

- ①相談業務の充実
- ②スピーディーな事務処理
- ③預金・融資商品の充実
- ④貢献活動
- ⑤健全経営
- ⑥親しみやすさ
- ⑦職員のレベルアップ
- ⑧利便性
- ⑨金融商品の充実
- ⑩ホームページの充実
- ⑩情報の提供
- ⑫その他

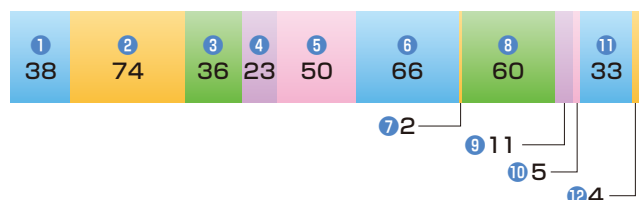

当金庫の「お客様本位の業務運営に関する基本方針」

当金庫は、お客様との信頼関係を大切に、地域金融機関として親しまれる“まつしん”をめざし、お客様の資産の形成および資産の運用の業務において、お客様のニーズに適切にお応えしお客様の満足度が一層向上するよう「お客様本位の業務運営に関する基本方針(フィデューシャリー・デューティー)」を制定いたしました。

全役職員がこれを遵守し、お客様本位の業務運営に取り組んでまいります。

1「お客様の最善の利益の追求」

高い専門性と職業倫理をもって、お客様一人ひとりの様々なニーズに適切にお応えすることにより、お客様にとって最善の利益を追求いたします。

- お客様の資産の状況や、お取引経験、金融知識、お取引の目的を正確に把握し、お客様にふさわしい金融商品をご提案するよう努めます。
- 商品等のご提案にあたっては、商品の内容やリスク、取引条件などの重要な情報について、分かりやすい表現を用い、お客様の立場に立った丁寧な説明に努めます。
- お客様にご負担いただく手数料等につきましては、透明性を高めお客様がご理解できるよう分かりやすい説明に努めます。

2「利益相反の適切な管理」

お客様とのお取引において、お客様の利益が不当に害されることのないよう、利益相反の管理を徹底いたします。

- 利益相反の可能性について、正確に把握し、利益相反の可能性がある場合には、別に定める「利益相反管理方針」に基づき、適切に管理を行ってまいります。

3「お客様本位の業務運営を実現するための態勢の整備」

お客様の最善の利益を追求する営業活動を職場に定着させるための態勢整備に取り組んでまいります。

- 研修会等を通じ、全役職員へ「お客様本位」の考え方を浸透させるとともに、実現のためのより良い販売態勢の整備を行ってまいります。
- お客様への適切な商品等をご提案できる人材の育成のため、専門知識研修や資格取得などにより職員的能力向上に取り組んでまいります。

この基本方針のもと、より良いお客様本位の業務運営を実現するため、今後、その取り組み状況や成果を定期的に確認し公表するとともに、改善を図ってまいります。

顧客本位の業務運営(フィデューシャリー・デューティー)に係る「お客様アンケート調査」について

お客様の声を業務運営に生かし顧客満足度の一層の向上を図ることを目的に、当金庫と金融商品・サービスの契約を締結した顧客に対しアンケートを実施しております。

調査方法 預かり資産(生保・損保・投資信託)の契約を締結していただいたお客様にアンケート用紙と返信用封筒を手交し協力を依頼する。

調査期間 2020年4月1日～2021年3月31日 **回収枚数** 68枚

Q1.性別



Q2.年齢



Q3.金融商品・サービスの内容について



Q4.お客様のご意向に沿った金融商品・サービスとなっていますか?



Q5.金融商品・サービスの内容について、お客様の基本的な利益(リターン)や損失(リスク)、ご負担いただく手数料等の取引条件についての説明はありましたか?

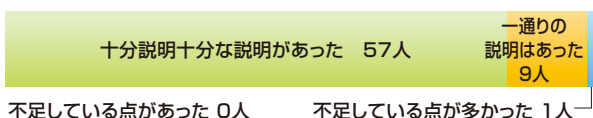

Q6.金融商品・サービスの内容に関する説明は、分かりやすいものでしたか?

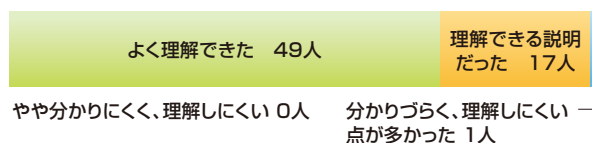

Q7.信用金庫職員からお客様へ金融商品・サービスをお勧めする理由についての説明はありましたか?

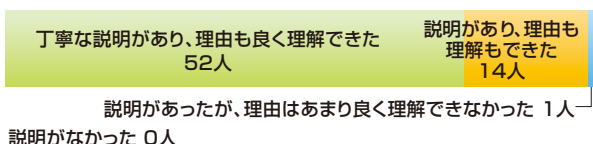

お客様本位の業務運営の実施状況の開示について

2021年4月1日

当金庫は、「お客様本位の業務運営に関する基本方針」に基づいて行動し、その定着に向けて以下の通り取組状況を公表し、今後もこの基本方針のもと、より良いお客様本位の業務運営を実現するため、改善を図ってまいります。

預かり資産業務に係る成果指標(共通KPI)は以下のとおりです。

【共通KPI】投資信託の運用損益別顧客比率

当金庫で投資信託を保有しているお客様の運用損益状況を、運用損益率区分ごとに表示しています。運用損益率がプラス(0%以上)のお客様は約96%でした。

基準日：2021年3月末時点

運用損益：基準日時点の評価金額+累計受取分配金額(税引後)+累計売却金額-累計買付金額(販売手数料(税込)を含む)

運用損益率：上記運用損益を基準日時点の評価金額で除して算出

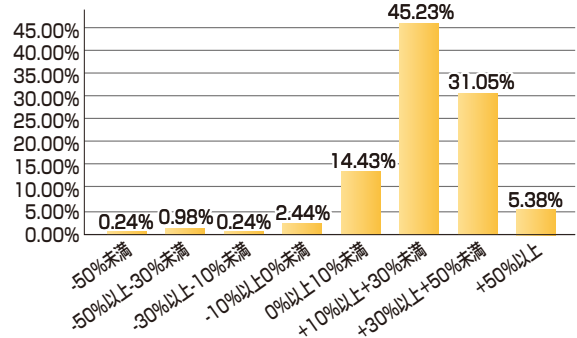

【共通KPI】投資信託預り残高上位20銘柄のコスト・リターン／リスク・リターン

当金庫の投資信託の残高上位20銘柄について、コストやリスクに対するリターンを表示しています。残高上位20銘柄の平均コスト1.52%、平均リスク12.16%に対し、平均リターンは5.18%となりました。

投資信託預り残高上位20銘柄のコスト・リターン

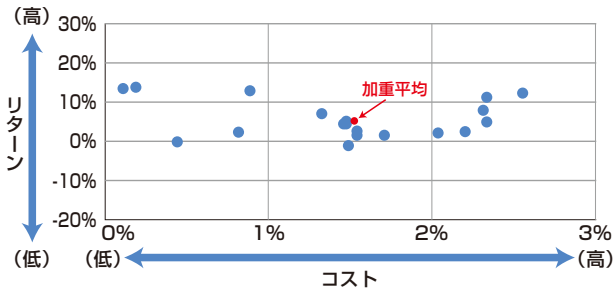

残高加重平均値 コスト 1.52% リターン 5.18%

基準日：2021年3月末時点

対象ファンド：投資信託の預り資産残高上位20銘柄(設定後5年以上)

コスト：(販売時手数料÷5)+信託報酬(年率)

リターン：過去5年間のトータルリターン(年率換算)

騰落率算出の際に用いる基準価額は分配金再投資後(税引前)の基準価額を使用

投資信託預り残高上位20銘柄のリスク・リターン

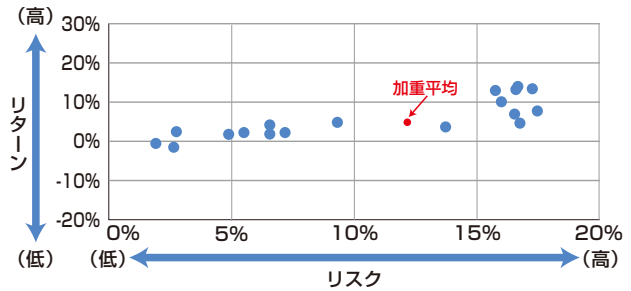

残高加重平均値 リスク 12.16% リターン 5.18%

リスク：過去5年間の月次リターンの標準偏差(年率換算)

騰落率算出の際に用いる基準価額は分配金再投資後(税引前)の基準価額を使用

※上記は将来における当金庫の取扱の投資信託のリターン、リスクを示唆、保証するものではありません。

過去3期のコスト/リターン、リスク/リターンは当金庫ホームページに掲載しております。

当金庫のホームページ

www.matsushin.jp/file-pdf/kpi202106.pdf



当金庫の投資信託の残高上位20銘柄 (2021年3月末時点)

No.	ファンド名	運用会社
1	しんきん3資産ファンド(毎月決算型)	しんきんアセットマネジメント投信
2	しんきんJリートオープン(毎月決算型)	しんきんアセットマネジメント投信
3	しんきん好配当利回り株ファンド(3カ月決算型)	しんきんアセットマネジメント投信
4	しんきんインデックスファンド225	しんきんアセットマネジメント投信
5	しんきんJリートオープン(1年決算型)	しんきんアセットマネジメント投信
6	ニッセイ/パトナム・インカムオープン	ニッセイアセットマネジメント
7	ダイワ・バリュー株・オープン	大和アセットマネジメント
8	損保ジャパン・グリーン・オープン	SONPOアセットマネジメント
9	しんきん世界アロケーションファンド	しんきんアセットマネジメント投信
10	ニッセイ/パトナム・毎月分配インカムオープン	ニッセイアセットマネジメント
11	DIAM高格付インカム・オープン(1年決算コース)	アセットマネジメントOne
12	ノムラ・ジャパン・オープン	野村アセットマネジメント
13	日興ジャパンオープン	日興アセットマネジメント
14	アセット・ナビゲーション・ファンド(株式20)	日興アセットマネジメント
15	ユナイテッド・マルチ・マネージャー・ファンド1	ファイブスター投信投資顧問
16	しんきん国内債券ファンド	しんきんアセットマネジメント投信
17	グローバル・ソブリン・オープン(資産成長型)	三菱UFJ国際投信
18	ピムコ世界債券戦略ファンド(年1回決算型)Dコース	ニッセイアセットマネジメント
19	たわらノーロード先進国株式	アセットマネジメントOne
20	たわらノーロード日経225	アセットマネジメントOne

※設定後5年以上

経営管理態勢

統合的リスク管理態勢

二本松信用金庫のリスク管理態勢

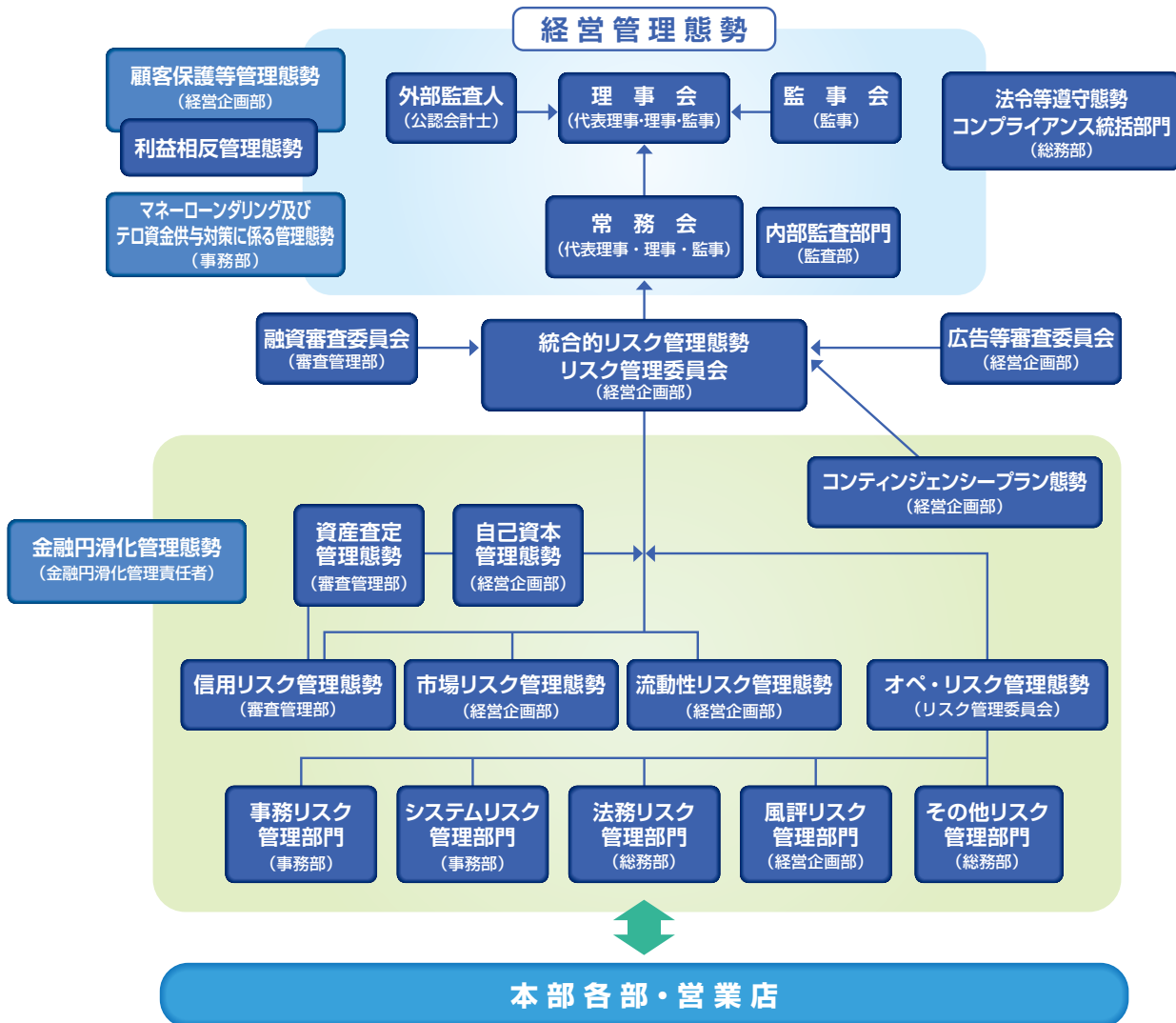

内部管理基本方針

当金庫は、業務の適切性・健全性を確保するためには、内部統制に関する体制の整備とその実効性を確保することが必要不可欠なものと認識し、理事会において「内部管理基本方針」を決議し、運用体制は下記のとおり定めております。

- ① 理事及び職員の職務の執行が法令及び定款に適合することを確保するための体制
 - ② 理事の職務の執行に係る情報の保存及び管理に関する体制
 - ③ 損失の危険の管理に関する規程その他の体制
 - ④ 理事の職務の執行が効率的に行われることを確保するための体制
 - ⑤ 監事とその職務を補助すべき職員をおくことを求めた場合における当該職員に関する事項
 - ⑥ 監事の職務を補助すべき職員の理事からの独立性に関する事項
 - ⑦ 理事及び職員が監事に報告するための体制その他の監事への報告に関する体制
 - ⑧ その他監事の監査が実効的に行われることを確保するための体制
- (なお、当金庫は子会社等を有しておりません。)

リスク管理の取り組み

リスク管理方針

金融機関を取り巻く環境は、自由化、国際化、金融技術の進展などより各種リスクは益々多様化し複雑化しております。このような状況のもと、リスク管理力の強化を経営の最重要課題の一つに掲げ、健全性・正確性・相互牽制の確保という観点からリスク管理体制の強化、充実に努めております。

当金庫は、把握可能なリスクを計量化し、各リスクに配賦する資本量を定め、その合計量が経営体力(自己資本)の範囲内に収まるよう、すべてのリスクを管理する統括部署(リスク管理委員会)を設置し、リスク管理担当部署と相互牽制を図り、リスク管理の状況をより正確に、厳密に適正管理を行っており、健全経営の維持に努めております。

1.信用リスク管理

信用リスクとは、信用供与先の財務内容の悪化等により、資産の価値が減少あるいは消滅し、損失を被るリスクのことをいいます。

当金庫は、融資の対象、企業信用格付けの基準および特定の業種または特定のグループに対する与信限度額の設定等与信集中の防止や、適切なポートフォリオ管理方針ならびに決裁権限等のクレジットポリシーを明確にし、信用リスク管理に取り組んでおります。

2.市場リスク管理

市場リスクとは、金利や有価証券等の価格、為替等の様々な市場のリスクファクターの変動により、保有する資産の価値が変動し被るリスクのことをいいます。

当金庫は、リスク分散を図り、期間損益・評価損益のバランスに留意し、会計リスクが経営指標へ与える影響を検証し、適正化を図るとともに、VaR(バリューアットリスク)等の活用によりリスクの定量化、シミュレーションの実施により適切なリスクコントロールを図っております。

3.流動性リスク管理

当金庫は、支払準備金の確保の観点から、日常の資金調達と運用状況を把握するとともに、流動性リスクの起因となる顧客の評判、風評等の情報収集に努め、それらの管理態勢を構築し、その存在を意識しつつ資金繰りを管理しております。

4.オペレーショナル・リスク管理

オペレーショナル・リスクとは、業務の過程、役職員の活動もしくはシステムが不適切であることまたは外生的な事象により損失を被るリスクをいいます。オペレーショナル・リスクには以下の6つのリスクがあります。当金庫では、内部牽制機能の強化や実効性のある教育訓練、各種システムの厳正な管理の実施など、各リスクごとに管理体制を構築し管理しております。

- ① **事務リスク** 事務リスクとは、預金・融資・為替などの取引に伴って発生する事務を正確に行わなかったことなどから生じる事故によって損失を被るリスク。
- ② **システムリスク** システムリスクとは、コンピュータ・システムの誤作動や事故・災害時の障害に伴う損失、またシステムが不正に使用されることにより損失を被るリスク。
- ③ **法務リスク** 法務リスクとは、法令・庫内規程等に違反する行為ならびにその恐れのある行為が発生することで当金庫の信用の失墜を招き損失を被るリスク。
- ④ **人的リスク** 人的リスクとは、人事運営上の不公平・不公正および差別的行為から生じる損失・損害を被るリスク。
- ⑤ **有形資産リスク** 有形資産リスクとは、災害その他の事象から生じる有形資産の毀損・損害を被るリスク。
- ⑥ **風評リスク** 風評リスクとは、報道、市場関係者の評判、トラブル等をきっかけとして会員・顧客・取引先等関係者の当金庫に対するイメージと信用の失墜から、経営上重大な有形無形の損失を被るリスク。

コンプライアンスへの取り組み

コンプライアンス(法令等の遵守)態勢

金融機関には、公正な取引の確保、顧客情報の厳正な取扱い、マネー・ローンダリングの防止など遵守すべき法令やルールが数多く存在しますが、「コンプライアンス」とは、こうした法令やルールを厳格に遵守するとともに、社会的規範を全うすることをいいます。

まつしんは、地域で最も信頼される金融機関となるために、信用金庫の社会的責任を重く受けとめ、役職員の倫理意識の高揚と法令遵守マインドの向上に努めております。

当金庫内にコンプライアンスの統括部署を設置し、具体的な実践計画の作成とその実施の指導に取り組んでおります。

また、各部署・支店にはコンプライアンスの責任者を設置し、職員の信用金庫人としての高い倫理観の醸成、啓蒙活動、研修、遵守状況のチェックを通してコンプライアンスの徹底を図っております。

まつしん行動綱領

- ① 信用金庫の社会的使命と公共性の自覚と責任
- ② 質の高い金融等サービスの提供と地域社会発展への貢献
- ③ 法令やルールの厳格な遵守
- ④ 地域社会とのコミュニケーション
- ⑤ 環境問題への取り組み
- ⑥ 社会貢献活動への取り組み
- ⑦ 反社会的勢力の排除

反社会的勢力に対する基本方針

二本松信用金庫は、社会の秩序や安全に脅威を与え、健全な経済・社会の発展を妨げる反社会的勢力との関係を遮断するため、以下のとおり「反社会的勢力に対する基本方針」を定め、これを遵守します。

- 1 当金庫は、反社会的勢力との取引を含めた関係を遮断し、不当要求に対しては断固として拒絶します。
- 2 当金庫は、反社会的勢力による不当要求に対し、職員の安全を確保しつつ組織として対応し、迅速な問題解決に努めます。
- 3 当金庫は、反社会的勢力に対して資金提供、不適切・異例な取引および便宜供与は行いません。
- 4 当金庫は、反社会的勢力による不当要求に備えて、平素から警察、公益財団法人福島県暴力追放運動推進センター（略称 暴追センター）、弁護士などの外部専門機関と緊密な連携関係を構築します。
- 5 当金庫は、反社会的勢力による不当要求に対しては、民事と刑事の両面から法的対抗措置を講じる等、断固たる態度で対応します。

マネー・ローンダリング及びテロ資金供与対策に係る取組み

当金庫は、マネー・ローンダリング及びテロ資金供与等の防止（以下「マネロン等」といいます。）が、国際社会において金融機関に求められる責務であることを認識し、当金庫のお客様及び役職員等が、マネロン等に関与すること、または巻き込まれることを防止し、健全な金融システムの維持・発展に寄与すべく、以下の管理態勢を構築し行動しております。

常務会	会長、理事長はじめ、常勤の理事および常勤監事で構成し、マネロン等の防止に係る態勢の高度化・強化に取組み、必要な対応方針等の協議、指示を行う。
第3線(監査部)	第1線と第2線が適切に機能しているか、独立した立場から定期的に検証し、提言を行う。
第2線(事務部)	第1線の牽制を行うとともに、本部各部と連携し、具体的施策の立案・推進・指導を行う。
第1線(営業店)	マネロン等防止対策に係る方針・計画・手続きを十分理解し、リスクに見合った低減処置を的確に実施する。

お客様保護に向けた取り組み

利益相反管理方針

当金庫は、信用金庫法および金融商品取引法等を踏まえ、お客様との取引にあたり、本方針および当金庫が定める庫内規則に基づき、お客様の利益が不当に害されるおそれのある取引を適切に管理(以下「利益相反管理」といいます。)し、もってお客様の利益を保護するとともに、お客様からの信頼を向上させるため、次の事項を遵守いたします。

1 当金庫は、お客様と行う取引を対象として利益相反管理を行います。

2 当金庫は、以下に定める取引を利益相反管理の対象とします。

(1)次に掲げる取引のうち、お客様の利益が不当に害されるおそれのある取引

- ①当金庫等が契約等に基づく関係を有するお客様と行う取引
- ②当金庫等が契約等に基づく関係を有するお客様と対立または競合する相手と行う取引
- ③当金庫等が契約等に基づく関係を有するお客様から得た情報を不当に利用して行う取引

(2)①から③のほかお客様の利益が不当に害されるおそれのある取引

3 当金庫は、利益相反管理の対象となる取引について、次に掲げる方法その他の方法を選択し、またこれらを組み合わせることにより管理します。

- ①対象取引を行う部門とお客様との取引を行う部門を分離する方法
- ②対象取引またはお客様との取引の条件または方法を変更する方法
- ③対象取引またはお客様との取引を中止する方法
- ④対象取引に伴い、お客様の利益が不当に害されるおそれがあることについて、お客様に適切に開示する方法

4 当金庫は、営業部門から独立した管理部署の設置および責任者の配置を行い、利益相反のおそれのある取引の特定および利益相反管理を一元的に行います。

また、当金庫は、利益相反管理について定められた法令および庫内規則等を遵守するため、役職員等を対象に教育・研修等を行います。

5 当金庫は、利益相反管理態勢の適切性および有効性について定期的に検証します。

個人情報の保護

お客様の個人情報に関しては個人情報関連規程等を定め、厳重な管理のもと取り扱いをしております。

個人情報保護宣言(プライバシーポリシー)

当金庫は、お客様からの信頼を第一と考え、お客様の個人情報及び個人番号(以下「個人情報等」といいます。)の適切な保護と利用を図るために、個人情報の保護に関する法律(平成15年法律第57号)、行政手続における特定の個人を識別するための番号の利用等に関する法律(平成25年5月31日法律第27号)および金融分野における個人情報保護に関するガイドライン、その他個人情報等保護に関する関係諸法令等を遵守するとともに、その継続的な改善に努めます。また、個人情報の機密性・正確性の確保に努めます。

金融商品に係る勧誘方針

当金庫は、「金融商品の販売等に関する法律」に基づき、金融商品の販売等には、下記の事項を遵守し、勧誘の適正の確保を図ることとします。

1. 当金庫は、お客様の知識、経験、財産の状況及び当該金融商品の販売に係る契約を締結する目的に照らして、適正な情報の提供と商品説明をいたします。
2. 金融商品の選択・購入は、お客様ご自身の判断によってお決めいただきます。その際、当金庫は、お客様に適正な判断をしていただくために、当該金融商品の重要事項について説明をいたします。
3. 当金庫は、誠実・公正な勧誘を心掛け、お客様に対し事実と異なる説明をしたり、誤解を招くことのないよう、研修等を通じて役職員の知識の向上に努めます。
4. 当金庫は、お客様にとって不都合な時間帯や迷惑な場所での勧誘は行いません。
5. 金融商品の販売等に係る勧誘についてご意見やお気づきの点等がございましたら、お近くの窓口までお問い合わせください。

保険商品に係る勧誘方針

当代理店は、保険商品その他金融商品の販売等に関する勧誘を行うに際し、「金融商品の販売等に関する法律」に基づき次のとおり勧誘方針を定めましたので、ご案内させていただきます。

1. 保険商品その他金融商品の販売等にあたっては、各種法令等を遵守し、適正な販売に努めてまいります。
 - 保険業法、金融商品の販売等に関する法律、消費者契約法およびその他各種法令を遵守いたします。
 - お客様に対し適切な勧誘が行えるよう自己研鑽に励み、商品知識等の修得に努めます。
2. お客様が適切な保険商品その他金融商品を選択できるように常に努力してまいります。
 - お客様の保険商品その他金融商品に関する知識、ご購入経験、ご購入目的、財産状況等を総合的に勘案し、お客様の意向と実情に適合した説明に努めます。
 - お客様と直接対面しない保険販売（例えば通信販売等）を行う場合においては、説明方法等に工夫を凝らし、お客様にご理解いただけるよう努めます。
3. 保険商品その他金融商品の販売に際しては、お客様の立場に立ってお客様本位の勧誘に努めてまいります。
 - お客様への勧誘に際しては、お客様の意向に沿って、ご無理のない時間、場所等十分な配慮に努めます。
 - お客様の様々なご意見等の収集に努め、保険商品その他金融商品の販売等に反映していくよう常に努力します。

なお、万が一保険事故が発生した場合におきましては、保険金のお支払いに際し、迅速かつ確に処理するよう努めます。

また、お客様に関する情報は適正に取り扱い、プライバシーの保護を図ります。



情報のセキュリティーについて

情報化システムの進展は、金融機関が保有する情報資産を質・量と共に飛躍的に増加させており、当金庫においてもインターネットを利用した情報の発信や収集が日常的に行われております。

また、システムやパソコンのネットワーク化により、多くの利用者による情報の活用、共有化が行われている一方で、情報資産の安全管理に関する問題が重要な課題となってきており、金融機関としての社会的責任を果たすため、当金庫が保有する情報資産を適切に保護・管理しなければなりません。そのために、当金庫では次のように情報資産のセキュリティー対策に取り組んでおります。

情報及び情報システム、情報機器に関する情報の漏洩、外部からの情報システムの侵入、破壊行為を防止する目的で、当金庫の対応策を定めた「情報資産保護に関する基本方針（セキュリティーポリシー）」を制定しております。

「個人情報保護法」に基づき、「個人情報の保護と利用に関する規程」により個人情報保護宣言を行い、お客様の個人データの安全管理措置（データの暗号化やログ管理等）に万全を期しております。

金融ADR制度(苦情処理・紛争解決措置等の概要)

【苦情処理措置】

当金庫は、お客さまからの苦情のお申し出に迅速・公正かつ適切に対応するため、金融ADR制度を踏まえ、内部管理態勢等を整備して、その内容をホームページ等で公表しております。

【紛争解決措置】

当金庫のほかに、一般社団法人全国信用金庫協会が運営する「全国しんきん相談所」をはじめとする他の機関でも苦情等のお申し出を受け付けています。

また東京弁護士会、第一東京弁護士会、第二東京弁護士会(以下「東京三弁護士会」という。)が設置運営する仲裁センター等で紛争の解決を図ることも可能です。

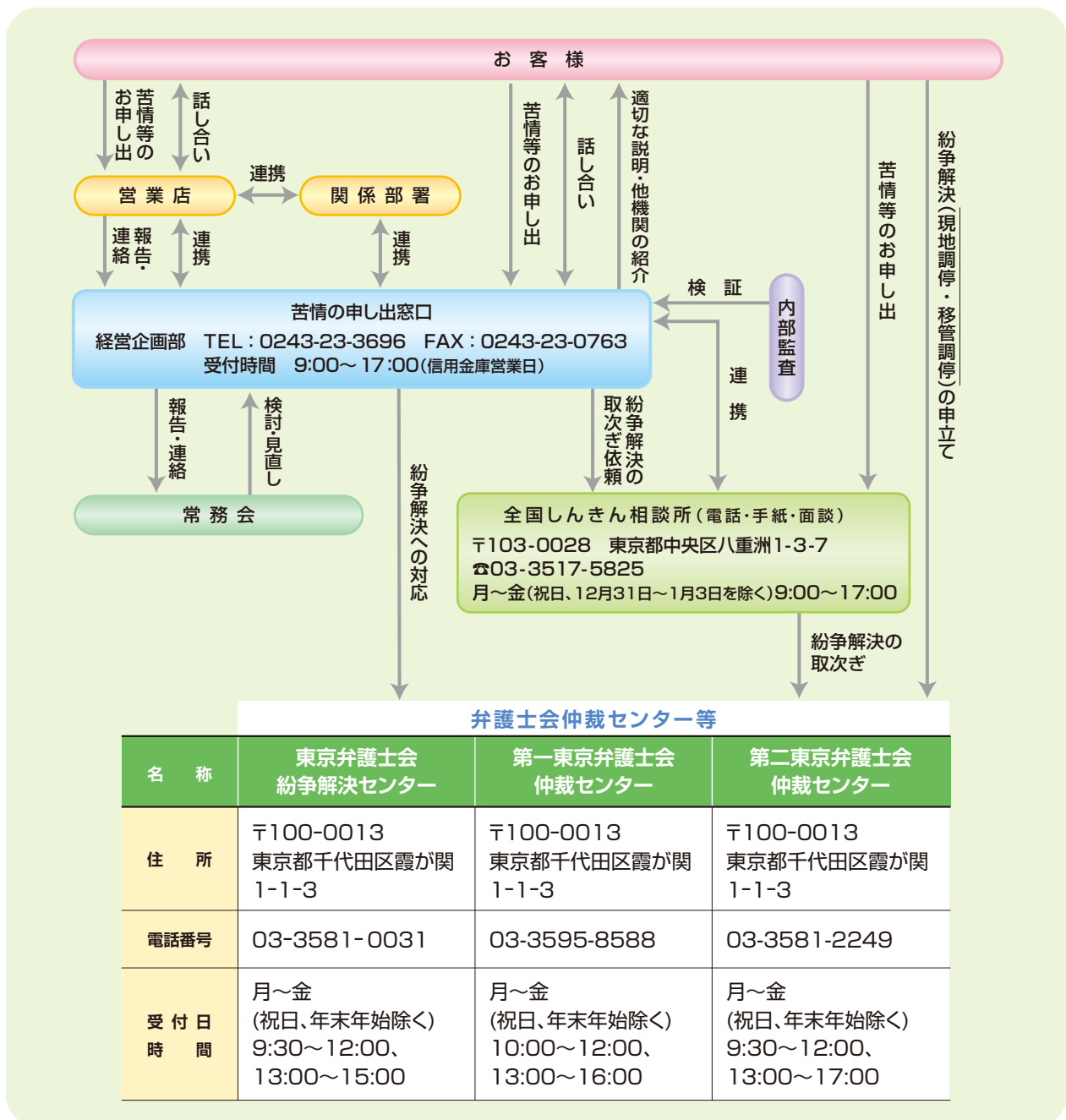

※お客様のアクセスに便利な東京以外の弁護士会の仲裁センター等を利用することもできます(現地調停、移管調停)

福島県弁護士会 示談斡旋センター等

組織・役員・会計監査人の紹介

組織図

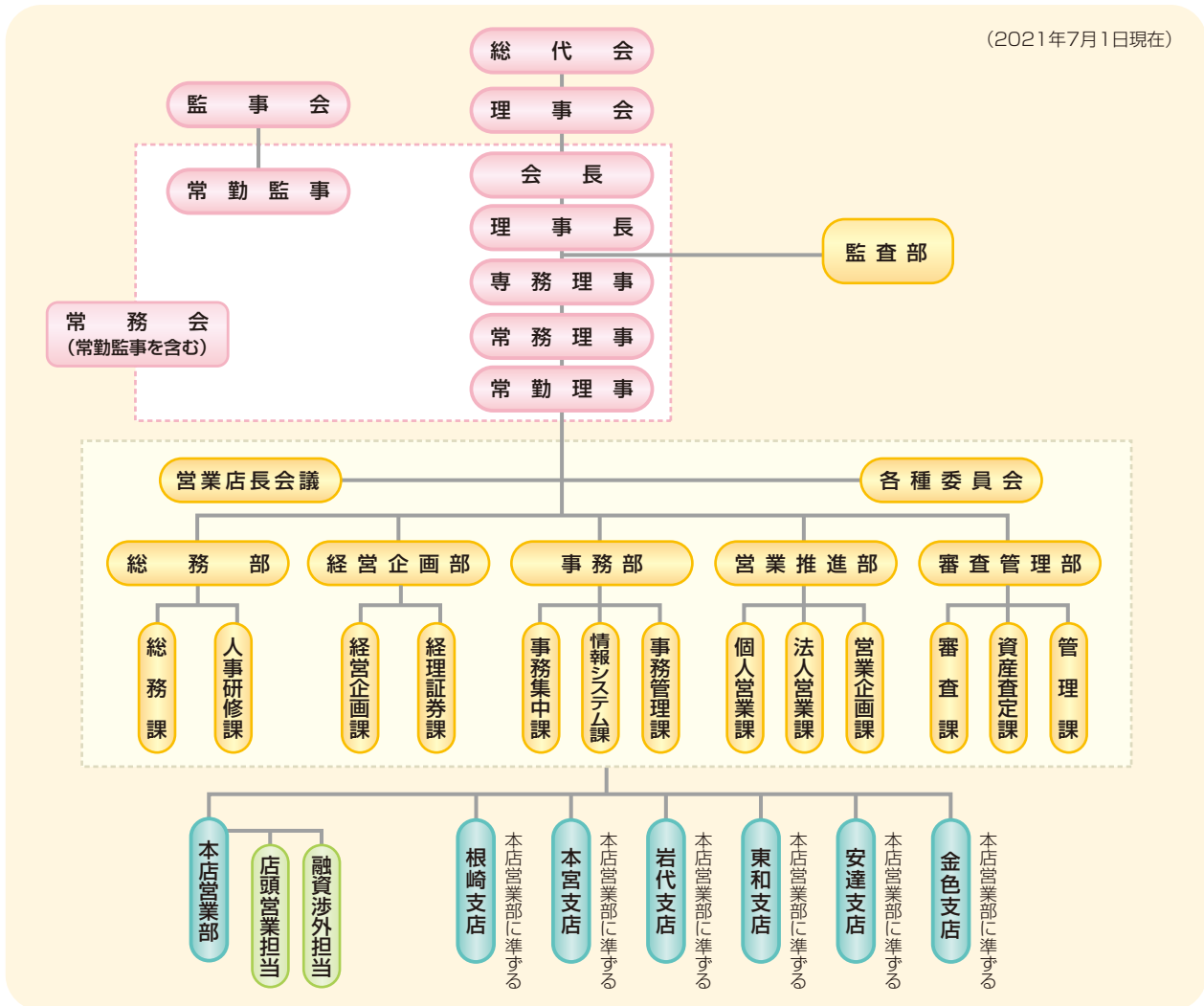

役員紹介 (2021年7月1日現在)



※1 理事 石澤 孝、國分 一幸は、信用金庫業界の「総代会の機能向上策等に関する業界申し合わせ」に基づく職員外理事です。

※2 監事 菊地 義直は職員外監事、監事 篠崎 幸弘は、信用金庫法第32条第5項に定める員外監事です。

会計監査人の氏名 (2021年7月1日現在)

鈴木和郎公認会計士事務所 公認会計士 鈴木 和郎 公認会計士鈴木一徳会計事務所 公認会計士 鈴木 一徳

総代会制度について

信用金庫は、会員同士の「相互信頼」と「互恵」の精神を基本理念に、会員一人ひとりの意見を最大の価値とする協同組織金融機関です。したがって、会員は出資口数に関係なく、1人1票の議決権を持ち、総会を通じて当金庫の経営に参加することとなります。しかし、当金庫では、会員数がたいへん多く、総会の開催は事実上不可能です。そこで、当金庫では、会員の総意を適正に反映し、充実した審議を確保するため、総会に代えて総代会制度を採用しております。

この総代会は、決算、取扱業務の決定、理事・監事の選任等の重要事項を決議する最高意思決定機関です。したがって、総代会は、総会と同様に、会員一人ひとりの意見が当金庫の経営に反映されるよう、総代構成のバランス等に配慮し、選任区域ごとに総代候補者を選考する選考委員会を設け、会員の中から適正な手続きにより選任された総代により運営されます。

さらに、当金庫では、総代会に限定することなく、利用者満足度調査や会員懇談会を実施するなど、日常の事業活動を通じて、総代や会員とのコミュニケーションを大切に、さまざまな経営改善に取り組んでおります。

なお、総代会の運営に関するご意見やご要望につきましては、お近くの営業店までお寄せください。

総代とその選任方法

(1) 総代の任期・定数

- ・総代の任期は2年です。総代の定年は73歳です。
- ・総代の定数は80人以上100人以内で、各選任区域ごとに定数が定められています。
- ・2021年6月25日現在の総代数は90人です。

<総代候補者の選考基準>

- ① 資格要件** 総代候補者は、当金庫の会員でなければなりません
- ② 適格要件**
- ・総代としてふさわしい見識を有している者
 - ・良識をもって正しい判断ができる者
 - ・人格にすぐれ、金庫の理念や使命を十分理解している者
 - ・その他総代候補者選考委員が適格と認めた者

(2) 総代の選任方法

総代は、会員の代表として、会員の総意を当金庫経営に反映する重要な役割を担っております。そこで、総代の選考は、総代候補者選考基準に基づき、次の手順を経て選任されます。

- ① 当金庫の営業地域を7区の選任区域に分け、各選任区域ごとに総代の定数を定める。
- ② 会員の中から総代候補者選考委員を選任する。
総代候補者選考委員の任期は2年で、各選任区域ごと3名ずつ理事会の承認を経て、総代会で決議、選任されます。
- ③ 総代候補者選考委員が総代候補者を選考する。
選考した総代候補者を理事長に報告し、その氏名を1週間事務所の店頭に掲示し、かつ当金庫ホームページへ電子公告する。
- ④ 総代候補者を会員が信任する。
- ⑤ 理事長は、総代を委嘱する。

総代の氏名 (順不同・敬称略 ※氏名の後の数字は総代への就任回数)

2021年6月25日現在

選任区域	区 域	氏 名
第1区 (定数18名)	二本松市	鈴木 安一 ^① 、高橋 利一 ^① 、今江 義男 ^⑩ 、野地 一司 ^⑩ 、安達 健寿 ^⑩ 、日夏 幸男 ^⑧ 、龍島 道人 ^⑥ 、瀬戸 睦男 ^⑥ 、菅野 京一 ^⑥ 、国井 文郎 ^⑥ 、渡辺 草 ^⑤ 、金田 則男 ^④ 、尾形 定蔵 ^④ 、佐藤 泰正 ^③ 、齋藤 徹 ^③ 、齋藤 一哉 ^③ 、渡邊 文保 ^① 、半澤 宣幸 ^①
第2区 (定数13名)	二本松市	佐藤 昭次 ^⑩ 、岡 孝子 ^⑩ 、菱沼 清寿 ^⑨ 、高橋 淳記 ^⑨ 、平舘 泉 ^⑨ 、嶋原 達夫 ^⑦ 、金子 郁哉 ^⑥ 、穴戸 光英 ^⑤ 、佐藤 恒夫 ^⑤ 、安齋 薫 ^⑤ 、佐々木 忠嘉 ^④ 、松坂 浩 ^② 、渡辺 信治 ^②
第3区 (定数15名)	本宮市・大玉村	武藤 盛雄 ^⑩ 、菅野 忠男 ^⑨ 、渡辺 孝男 ^⑨ 、斎藤 泉 ^⑦ 、吉原 隆 ^⑥ 、津守 義忠 ^⑥ 、遠藤 基栄 ^⑤ 、伊藤 正春 ^⑤ 、佐々木 嘉宏 ^⑤ 、高松 義行 ^⑤ 、鈴木 宗稔 ^⑤ 、押山 利一 ^④ 、幸田 一二 ^③ 、須藤 五郎 ^② 、三瓶 正人 ^①
第4区 (定数11名)	二本松市 (岩地地域)	大槻 正敏 ^⑩ 、本田 健一 ^⑧ 、佐藤 政美 ^⑧ 、本多 幸一 ^⑧ 、古沢 正晴 ^⑤ 、前田 英俊 ^④ 、本多 勝美 ^③ 、鈴木 朝裕 ^③ 、月舘 一浩 ^② 、善方 尚 ^② 、柴田 一男 ^①
第5区 (定数11名)	二本松市 (東和地域)	嶋原 憲一 ^⑩ 、齋藤 守司 ^⑩ 、三宅 清一 ^⑦ 、大内 淳史 ^⑦ 、久野 浩二 ^⑥ 、菅野 守芳 ^⑤ 、斎藤 昭一 ^④ 、松原 健一 ^③ 、村松 隆一郎 ^③ 、大内 政文 ^②
第6区 (定数11名)	二本松市 (安達地域)	富樫 三由 ^⑨ 、安齋 文彦 ^⑨ 、安齋 義勝 ^⑦ 、菅澤 清 ^⑥ 、樽井 功 ^⑤ 、服部 和幸 ^⑤ 、服部 富男 ^④ 、蓬田 隆信 ^④ 、野地 勇雄 ^③ 、内藤 哲太郎 ^② 、遊佐 憲雄 ^②
第7区 (定数12名)	二本松市	阿部 佳文 ^⑩ 、平塚 與志一 ^⑩ 、松坂 豪智 ^⑨ 、北風 和生 ^⑦ 、嶋原 二三 ^⑥ 、渡邊 英世 ^④ 、佐藤 仁 ^④ 、山ノ井 敏昭 ^③ 、三保 恵一 ^② 、鈴木 一弘 ^① 、出川 正人 ^① 、飯塚 隆司 ^①
年代別	70代 25%、60代 41%、50代 22%、40代 3%	
業種別	製造業 24%、建設業 31%、運輸業・郵便業 6%、卸売業・小売業 18%、不動産業 2%、宿泊業 1%、飲食業 1%、生活関連サービス業・娯楽業 3%、医療・福祉 1%、その他サービス 6%、個人・公務 5%	

総代会の仕組みについて

総代会は、会員一人ひとりの意見を適正に反映するための開かれた制度です。

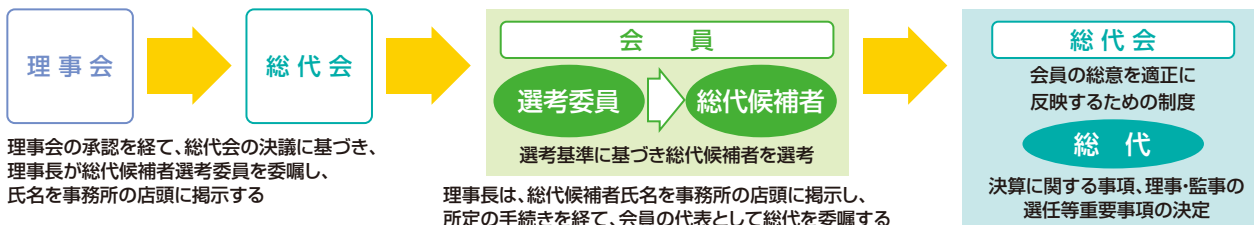

第73期通常総代会の決議事項

令和3年6月25日第73期(令和2年度)通常総代会を開催し、次の議案を付議しいずれも原案どおり承認可決されましたことをご報告いたします。

1. 報告事項

第73期(2020年4月1日から2021年3月31日まで)業務報告、貸借対照表および損益計算書の内容報告の件

2. 決議事項

第1号議案 剰余金処分案承認の件
第2号議案 総代候補者選考委員選任の件
第3号議案 理事および監事の選任の件
第4号議案 退任役員に対する退職慰労金贈呈の件



歩み

当金庫の歩み

年月	歩み
昭和23年 7月	二本松信用組合設立、本店、根崎支店を置く
昭和27年 2月	信用金庫法の施行に基づき信用金庫に改組
昭和27年 8月	地区拡張認可～現在の二本松市安達全域、岩代、東和を加える
昭和28年 4月	小浜出張所開設(現岩代支店)
昭和30年 3月	針道出張所開設(現東和支店)
昭和31年 2月	地区拡張認可～現本宮市、大玉村、本宮市白沢を加える
昭和31年10月	本宮支店開設
昭和37年 3月	小浜、針道出張所支店昇格認可、岩代支店、東和支店となる
昭和40年 2月	地区拡張認可～福島市の一部を加える
昭和44年12月	現在地に本店新築移転
昭和45年 2月	地区拡張認可～福島市全域および伊達郡を加える
昭和50年 4月	預金量100億円達成
昭和51年 6月	貸出金100億円達成
昭和54年 1月	創立30周年記念事業として財団法人二本松信金育英会設立
昭和54年 5月	新総合オンラインシステム稼働
昭和54年 6月	預金量200億円達成
昭和57年 3月	信友会発足
昭和58年12月	預金量300億円達成
昭和59年 7月	両替商業業務取扱開始
昭和59年 7月	年金友の会発足
昭和60年 1月	地域経済調査「景況レポート」を創刊
昭和60年 8月	第1回年金友の会親善ゲートボール大会
昭和60年10月	第1回信友会合同親善ゴルフコンペ開催
昭和62年 9月	貸出金200億円達成
昭和62年12月	社会保険 二本松病院内にATMコーナー設置
昭和63年 8月	安達町役場(現二本松市役所安達支所)にATMコーナー設置
昭和63年10月	創立40周年記念大会開催
昭和63年12月	まつしんビジネスサービス株式会社設立
昭和64年 1月	第3次オンラインシステム稼働
平成元年 7月	預金量400億円達成
平成3年 4月	地区拡張内認可～郡山市のうち喜久田町、日和田町、西田町、熱海町を加える
平成3年 6月	ファーム」バンキング取扱開始
平成3年 7月	安達支店開設
平成3年 8月	レディースクラブ「ラフィエ」発足
平成3年 9月	貸出金300億円達成
平成3年12月	預金量500億円達成
平成4年10月	日本銀行との当座預金取引開始
平成4年12月	大玉村役場にATMコーナー設置
平成5年 6月	二本松市城山にATMコーナー設置
平成5年 7月	本宮市役所にATMコーナー設置
平成5年12月	コープマーケットあだたら店内にATMコーナー設置
平成5年12月	預金量600億円達成・貸出金400億円達成
平成6年 1月	日本銀行蔵入代理店業務の取扱開始
平成6年11月	二本松市新設住民センターにATMコーナー設置
平成6年11月	本宮支店建替えに伴う新店舗オープン
平成7年11月	金色支店開設
平成9年12月	ホームページ開設
平成10年 7月	ゆうゆうクラブ発足
平成10年 8月	ビジネスサポートクラブ発足
平成10年 9月	創立50周年を記念として安達広域行政組合に5百万円寄贈
平成10年 9月	創立50周年を記念して新ロゴマークとキャッチフレーズを制定
平成10年10月	貸出金500億円達成
平成10年12月	預金量700億円達成
平成11年 3月	金庫内ネットワーク稼働
平成11年 4月	アンパンマンキャラクター採用、アンパンマン通帳・キャッシュカード取扱開始
平成11年 7月	第1回アンパンマンお絵かき大会開催
平成11年 9月	モバイルバンキング取扱開始
平成12年 3月	ペディットカードのサービスの開始
平成12年 5月	郵便とのATM相互利用開始
平成12年 6月	テレホンバンキング・法人キャッシュカード取扱開始
平成12年12月	全国の信用金庫とのATM利用手数料の無料化実施
平成13年 4月	損害保険業務の取扱い開始
平成13年 9月	ヨークベニマル二本松インター店内にATM設置

年月	歩み
平成13年10月	サンデー相談会開始(以後毎年継続)
平成14年10月	東日本建設業保証(株)の代理業務の認可
平成14年10月	個人インターネットバンキング取扱開始
平成14年10月	生命保険窓口販売の取扱開始
平成15年 4月	新本部ビル「しんきん館」落成
平成15年 7月	ベシア安達店内にATM設置
平成15年 7月	アイワイバンク(現セブン銀行)とのATM提携
平成15年12月	法人インターネットバンキング取扱開始
平成16年 6月	環境マネジメントシステムの国際規格「ISO14001」認証取得
平成16年 6月	第7回信用金庫協会社会貢献賞の奨励賞受賞(特老羽山荘花壇造り奉仕活動)
平成16年12月	決済用普通預金の取扱開始
平成17年 2月	M&A仲介業務 取扱開始
平成17年 3月	投資信託窓口販売業務の取扱開始
平成17年 4月	窓口相談時間延長開始
平成17年 5月	年金無料相談会を開始(以後毎年継続)
平成18年 2月	PLANT-5大玉店内にATM設置
平成19年 2月	根崎支店建替えに伴う新店舗オープン
平成19年10月	福島大学と産学連携協力協定を締結
平成19年12月	預金量800億円達成
平成20年 5月	東和支店改装
平成20年 6月	岩代支店改装
平成20年 7月	創立60周年を記念して管内小学校に電動鉛筆削り器270台を寄付
平成21年11月	医療保険、がん保険の取扱開始
平成22年 1月	金融円滑化措置の円滑な実施に向けた基本方針制定
平成22年 6月	地域活性化ワーキンググループの発足
平成22年 9月	印鑑照合システム稼働、通帳副印鑑票の廃止
平成23年 3月	東日本大震災の緊急相談窓口設置
平成23年 7月	二本松市、本宮市、大玉村に東日本大震災義援金を寄付
平成23年 8月	本宮支店改装
平成23年 9月	新コンピューターシステム稼働
平成23年12月	金融行動原則(21世紀金融行動原則)への賛同署名
平成24年 4月	預金量900億円達成
平成24年10月	ICキャッシュカード取扱開始
平成25年 2月	浪江町町税等窓口収納の事務取扱開始
平成25年 2月	経営革新等支援機関を認定取得
平成25年 3月	(株)日本情報信用機構(JICC)への加盟
平成25年 5月	二本松市と「産業振興等に関する連携協定書」の締結
平成25年 7月	地区拡張内認可～郡山市(湖南町を除く)、田村郡のうち三春町、田村市のうち船引町へ変更・追加
平成25年10月	預金量1,000億円達成
平成26年 1月	大玉村と「産業振興等に関する連携協定書」の締結
平成26年 2月	本宮市と「産業振興等に関する連携協定書」の締結
平成26年11月	日本政策金融公庫と「業務連携・協力に関する覚書」の締結
平成26年12月	二本松商工会議所と「産業振興連携協力に関する協定書」の締結
平成26年12月	あだたら商工会と「産業振興連携協力に関する協定書」の締結
平成27年 1月	本宮市商工会・大玉村商工会と「産業振興連携協力に関する協定書」の締結
平成28年 2月	二本松市指定金融機関業務開始
平成28年 3月	預金量1,200億円達成
平成28年 7月	商工団体との創業支援に関する覚書締結
平成28年 8月	2市1村と定住促進・空き家対策に関わる覚書締結
平成29年 3月	二本松市と「二本松しんきん城山プール」ネーミングライツ契約締結
平成29年 3月	3/25「二本松しんきん城山プール」オープンセレモニー、4/1オープン
平成29年 3月	預金量1,300億円達成
平成29年10月	個人向け信託商品の取扱開始
平成30年 1月	つみたてNISA取扱開始
平成30年 2月	日本政策金融公庫との協調融資の取扱開始
平成30年 5月	「受付番号呼出システム」の設置(根崎・金色支店)
平成30年11月	創立70周年記念式典の開催(二本松市本宮市大玉村に各1百万円寄贈)
平成31年 2月	福島県内8信用金庫「後援支援預金」取扱開始
令和元年12月	台風19号被害にかかる「企業支援プロジェクトチーム」の発足
令和2年 3月	「新型コロナウイルスに関する相談窓口」の設置
令和2年 4月	福島県内8信用金庫「SDGs共同宣言」公表
令和3年 1月	ヨークベニマルメガステージ二本松店内にATM設置

2020年

4月

- 2020年度入庫式 5名入庫



- 福島県内8信用金庫「SDGs共同宣言」公表
- 第1回年金相談会開催
(本店営業部、根崎支店、東和支店)

5月

- 新型コロナウイルスに係るGW休日相談会の開催
(5/2～5/6)
- 省エネ対策クールビズ開始(～10/31)
- 福島県信用保証協会「2019年度保証キャンペーン」表彰受賞

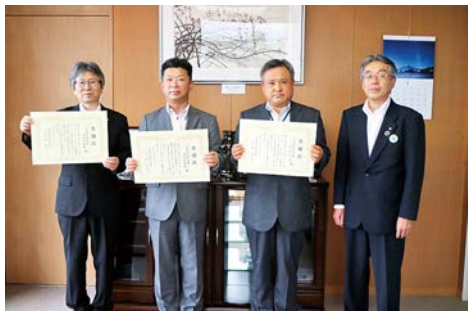

6月

- 「サマーキャンペーン2020」の実施
- 県信用金庫統一クリーン作戦による清掃奉仕活動の実施
- 企業支援プロジェクトチームによる支援活動の実施
- 第1回 サンデー無料年金相談会開催
- 第72期 通常総代会の開催



7月

- 2市1村の幼稚園・保育園等の園児へアンパンマン自由帳の贈呈
- まつしん個人ローン「未来」取り扱い開始
- ディスクロージャー誌「まつしんの現況2020」発行

8月

- 二本松市との事業報告会開催
- 第2回 年金相談会開催
(本宮支店・岩代支店・安達支店)
- インターンシップによる学生の受入れ(福島商業)

9月

- 二本松信用金庫創業支援塾開講(～10月)
- 第2回 サンデー無料年金相談会開催

10月

- 県信用金庫統一クリーン作戦による清掃奉仕活動の実施

11月

- ウォームビズの開始
- 高校生による職場体験学習(本宮高校)
- 安達地方ゲートボール協会へ協賛金 贈呈
- 信用保証協会「新規企業支援 感謝制度」表彰受賞
(本店営業部、本宮支店)
- ディスクロージャー誌「まつしんの現況」
(2020年9月期)半期版の発行

12月

- 信用保証協会「新規企業支援 感謝制度」表彰受賞(根崎支店、東和支店)
- 「ウィンターキャンペーン2020」の実施

2021年

1月

- ヨークベニマルメガステージ二本松店出張所ATM稼働開始
- 信用保証協会「新規企業支援 感謝制度」表彰受賞
(本店営業部、本宮支店、金色支店)
- 長期経営計画策定プロジェクトチームの発足

2月

- 信金中央金庫 70周年記念事業 ふるさと応援団贈呈式(二本松市)
- まつしん「SDGsローン」取り扱い開始
- たむら支援学校へ寄付の贈呈

3月

- 本部組織の改編
- まつしん春の新生活応援キャンペーンの実施(～6月)
- 「ビジネスマッチ東北2021春」参加
- 信用保証協会「新規企業支援 感謝制度」表彰受賞(本店営業部、岩代支店)

主な事業の内容

預金業務

(2021年7月1日現在)

種 類	内 容 と 特 色	預入期間	預 入 額	
総合口座	個人専用で普通預金に定期預金がセットでき、必要時に定期預金の90%、最高500万円まで自動融資(貸越)が可能です。	出し入れ自由	1円以上	
決済用普通預金 (無利息型)	預金保険制度により全額保護されます。利息はつきません。	出し入れ自由	1円以上	
普通預金	給与・年金等の自動受取や公共料金等の自動支払に便利です。	出し入れ自由	1円以上	
貯蓄預金	個人専用で利率は金額階層別に設定されます。普通預金との間で資金を移動させるスイングサービスも便利です。	出し入れ自由	1円以上	
スーパー積金	毎月一定額を掛け込み、無理なくまとまった資金がつかれます。	6ヵ月~5年	1,000円以上	
トライ100定期積金	資産形成を目的とした定期積金で、満期時にそのまま定期預金に預け入れすると店頭金利にプラス α の優遇金利の適用があります。	3年、5年	3年もの28千円 5年もの17千円	
ファミたん、 しんきん定期積金	「福島県及び全国の子育て応援パスポート事業」による「ファミたんカード」及び全国の各パスポートカード保持世帯を対象とした定期積金で、店頭表示金利に0.002%上乗せした優遇金利となります。払込は口座振替が条件です。	3年~5年	毎月掛金1万円以上 5万円以内	
財形貯蓄	一般財形預金	給与天引きで確実に資金が貯まり、結婚・教育・レジャーなど貯蓄目的は自由です。課税対象になりますが、1年経過分から一部お引き出しできる便利な預金です。	3年以上	100円以上
	財形年金預金	豊かなシルバーライフ実現のための年金型預金です。財形住宅預金と合わせて550万円まで非課税です。	5年以上	1,000円以上
	財形住宅預金	住宅取得のための資金を貯める預金で、元本550万円(年金財形と合算)まで非課税です。	5年以上	1,000円以上
定期預金	スーパー定期預金	自由金利で安全・有利な高利回り預金です。3年~5年ものは半年複利もあります。	1ヵ月~5年	100円以上 1千万円未満
	期日指定定期預金	1年複利で最長預入期間3年の預金です。1年経過後は1ヵ月前のご連絡で一部引き出しもできます。	1年~3年	100円以上 3百万円未満
	変動金利定期預金	市場金利の動向に合わせて6ヵ月毎に利率が見直される有利な預金です。	1年~3年	100円以上
	大口定期預金	市場実勢により金利が決まる安全・有利な高利回り預金で、まとまった資金の運用に最適です。	1ヵ月~5年	1千万円以上
	年金定期	各種年金を当金庫に振込み、または指定された方に、お一人1,000万円まで、通常金利に年利率0.05%を上乗せします。(期間限定商品)	1年	100円以上 10百万円以内
当座預金	小切手、手形などをご利用いただける預金です。頻繁に出し入れする商店、会社の商用に最適です。	出し入れ自由	1円以上	
通知預金	まとまった資金の短期運用に便利です。お引き出しの2日前までにご通知が必要です。	7日以上	5,000円以上	
納税準備預金	納税資金づくりを目的とした預金です。お利息は無税。また振替口座としてご利用できます。	引き出しは原則として納税のみ	1円以上	

融資業務

(2021年7月1日現在)

個人向けローン

ローンの種類	お支払い	ご融資限度額	ご融資期間	担保・保証人	金利
まつしんカードローン <WEB申込可能>	自由(事業資金は除く)	ご利用極度額 20万円、30万円、 50万円	3年 (以降自動更新)	一般社団法人しんきん保 証基金の保証	固定金利
まつしんきゃつするカード ローン<WEB申込可能>	自由(事業資金は除く)	ご利用極度額 50万円以上900万円以下の 10万円刻みによる86種類	3年 (以降自動更新)	信金 ギャランティ(株)の 保証	固定金利
まつしん ポケットカードローン	自由(事業資金は除く)	ご利用極度額 10万円以上300万円 以下の10万円単位	1年 (以降自動更新)	SMBCコンシューマーファ イナンス(株)の保証	固定金利
まつしん ポケットフリーローン	自由(事業資金は除く)	ご利用限度額 10万円以上300万円 以下の10万円単位	1年以上7年以内	SMBCコンシューマーファ イナンス(株)の保証	固定金利
まつしん クイック・フリーローン	自由(事業資金は除く)	ご利用限度額 10万円以上500万円 以下の1万円単位	3回以上120回以内 (10年以内)	(株)クレディセゾンの保証	固定金利
まつしん 女性専用フリーローン (クイック・フリーローン)	自由(事業資金は除く) ※女性のライフスタイルを応援する 自由な使い方が可能	ご利用限度額 10万円以上500万円 以下の1万円単位	3回以上120回以内 (10年以内)	(株)クレディセゾンの保証	固定金利
まつしんプレミアムフリー ローン<WEB申込可能>	自由(事業資金は除く)	ご利用限度額 10万円以上800万円 以下の1万円単位	1年以上10年以内	オリックス・クレジット(株)の 保証	固定金利
まつしんフリーローン 「希望」<WEB申込可能>	自由(事業性資金やおまとめ資金の 取り扱いも可)	500万円以内	3ヵ月以上10年以内	一般社団法人しんきん保証 基金の保証	固定金利
まつしん個人ローン <WEB申込可能>	健康で文化的な生活を営むための 資金	500万円以内	3ヵ月以上10年以内 ▽女性専用ローンあり▽【出産育 児で休業した場合、元金の返済を 最大2年間猶予することが可能。 この場合は12年以内まで可能】	一般社団法人しんきん保証 基金の保証	固定金利
まつしん カーライフプラン <WEB申込可能>	車の購入、車検、運転免許取得費 用、借換資金	1,000万円以内	3ヵ月以上10年以内 ▽女性専用ローンあり▽【出産育 児で休業した場合、元金の返済を 最大2年間猶予することが可能。 この場合は12年以内まで可能】	一般社団法人しんきん保証 基金の保証	固定金利、変動金利(まつし ん短期プライムレート連動)
まつしん 学資ローン	教育に関するすべての費用 (ご卒業後に、在学中の融資残元金 を分割支払いいただけます)	極度額300万円以内	カードローン期間4年7ヵ月 証書貸付引替後5年以内	一般社団法人しんきん保証 基金の保証	変動金利 (まつしん短期プライム レート連動)
まつしん教育ローン 『青春』<WEB申込可能>	教育に関するすべての費用 (在学中は元金返済の措置ができ ます)	1,000万円以内	3ヵ月以上16年以内	一般社団法人しんきん保証 基金の保証	固定金利、変動金利(まつし ん短期プライムレート連動)
まつしん教育ローン [Advance(アドバンス)]	教育に関するすべての費用 (ご卒業後に、在学中の融資残元金 を分割支払いいただけます)	極度額300万円以内	カードローン期間 在学期間+6ヵ月 証書切替後の返済期間 最長10年間	全国保証(株)の保証 団体信用生命保険付保	変動金利 (まつしん短期プライムレ ート連動)
まつしん ブライダルローン	結婚費用(結婚式、新婚旅行費用等)	500万円以内	3ヵ月以上10年以内	一般社団法人しんきん保証 基金の保証	固定金利
まつしん 介護支援ローン	介護関連費用	500万円以内	3ヵ月以上10年以内	一般社団法人しんきん保証 基金の保証	固定金利 「要介護・要支援」の認定 を受けている場合は優遇 金利適用
まつしん 住宅サポートローン 「まとめるくん」	当金庫から借入れた住宅ローン(有 担保)のご利用があり、金融機関、 信販会社・クレジット会社から借り入 れたローンの借換	700万円以内	3ヵ月以上35年以内 ただし、本ローンとセット で利用するしんきん保証 基金付住宅ローン(有担 保)の借入期間内	一般社団法人しんきん保証 基金の保証	変動・固定金利選択型
まつしん 快適ローン	住宅の増改築、車庫・門扉・庭園、ト イレ・風呂場等の水回りの改築資金	1,000万円以内	3ヵ月以上15年以内	一般社団法人しんきん保証 基金の保証	変動金利 (まつしん短期プライム レート連動)
まつしん 無担保住宅 ローン「むたんぼくん」	住宅の新築、購入、増改築、当金庫 又は当金庫以外から借り入れた住 宅ローンの借換、空き家解体等	2,000万円以内 (空き家解体費用の 場合は500万円以内)	3ヵ月以上25年以内 (空き家解体費用の 場合は20年以内)	一般社団法人しんきん保 証基金の保証	変動・固定金利選択型
しんきん 保証基金付住宅ローン 「住宅プラン」<WEB申込可能>	住宅の新築、購入、増改築、当金庫 又は当金庫以外から借り入れた住 宅ローンの借換	8,000万円以内	1年以上35年以内 ▽女性専用ローンあり▽ 【出産育児で休業した場合、元金の返済を最大2年 間猶予することが可能。】	不動産担保 一般社団法人しんきん保 証基金の保証	変動・固定金利選択型
全国保証株式会社付 住宅ローン 「住まいるいちばんネクストV」	住宅の新築、購入、増改築、借換資金	10,000万円以内	2年以上35年以内	不動産担保 全国保証(株)の保証	変動・固定金利選択型
まつしんフラット35 (住宅金融支援機構証券化支援事業)	住宅の新築、購入等	8,000万円以内	15年以上 35年以内	住宅金融支援機構の 抵当権	全期間固定金利
まつしん ロードサービス付 マイカーローン[BEST・DRIVE]	車の購入、購入時の関連資金	500万円以内	5年以内	(株)ジャックスの保証	固定金利、変動金利 (まつしん短期プライムレ ート連動)

(2021年7月1日現在)

事業者向けローン

ローンの種類	お使いみち	ご融資限度額	ご融資期間	担保・保証人	金利
割引手形 手形貸付 証書貸付 当座貸越	皆様のご事業の発展に広くご融資のお取扱いをいたしております。	—	—	—	—
まつしん事業者 カードローン	事業資金	100万円以上 2,000万円以内	1年もしくは2年間 ただし、更新は 妨げない。	福島県信用保証協会の保証	固定金利
まつしん 当座貸越根保証	事業資金	100万円以上 28,000万円以内	1年もしくは2年間 ただし、更新は 妨げない。	不動産担保 福島県信用保証協会の保証	固定金利
まつしん ビジネス・フリーローン	自由(運転資金、設備資金、借換資金、開業資金、農業用運転・設備資金他)	ご利用限度額 1万円以上500万円 以下の1万円単位	3回以上120回以内	(株)クレディセゾン [®] の保証	固定金利
まつしん 農業支援資金	農業用運転・設備資金	事業費の100%の 範囲内または 5,000万円 (ご利用残高を含む) のいずれか低い金額)	運転資金1年以内 なお、災害対策資金 については5年以内 設備資金 資金使途に応じて 7年から20年以内	福島県農業信用基金協会の保証	固定金利
ほっとしんきん館 2000・5000	事業資金(運転資金・設備資金)	2,000万円以内 5,000万円以内	10年以内 但し、設備資金に ついては法定耐用 年数以内	福島県信用保証協会の保証	1年以内は固定金利 1年以上は変動金利(まつしん短期プライムレート連動)
まつしん アパートローン	賃貸住宅、従業員寮等の建設資金	30,000万円以内	25年以内	不動産担保 団体信用生命保険付保	変動金利 (まつしん短期プライムレート連動)
まつしん法人会 税理士会パートナーローン	法人会会員かつ税理士会所属税理士 関与の事業所の方の運転・設備資金	1,000万円以内 (但し、直近平均月商 の2倍が上限)	運転資金7年以内 設備資金10年以内	原則不要	変動金利 (まつしん短期プライムレート連動)
まつしん新創業者 支援ローン	開業資金、法人設立資金、及び開業後の 運転・設備資金	2,000万円以内	運転資金5年以内 設備資金7年以内	原則不要	固定金利 ※日本政策金融公庫と協調した「まつしん新創業者支援ローン」もあります。
まつしんTKC 経営者ローン	TKC会員の関与先企業の運転資金	1,000万円以内 (但し、直近平均月商 の3倍が上限)	5年以内 但し、期日一括返済 の場合は6カ月以内	不要	固定金利
まつしんビジネス ローン	事業資金(運転資金・設備資金)	1,000万円以内 (但し、月商の2倍が限度)	運転資金5年以内 設備資金7年以内	原則不要	固定金利、変動金利(まつしん短期プライムレート連動)
まつしん商工会議所・ 商工会メンバーズローン	事業資金(運転資金・設備資金)	1,000万円以内 (但し、月商の2倍が限度)	運転資金7年以内 設備資金10年以内	原則不要	固定金利、変動金利(まつしん短期プライムレート連動)
まつしん福島県中小 企業家同友会ローン	福島県中小企業家同友会会員の方の 運転資金、設備資金	2,000万円以内	運転資金5年以内 設備資金7年以内 但し、期日一括返済の 場合は6カ月以内	不要	固定金利、変動金利(まつしん短期プライムレート連動)
まつしん店舗等 施設整備ローン	市内施工業者を利用した10万円以上の 店舗の改装・改修及び市内販売業者を 利用した10万円以上の備品購入	1先300万円以内で、補助金 申請に係る店舗等施設整備 費総額から補助金決定額を 控除した金額の範囲内	7年以内	原則不要	固定金利
まつしん地方創生 支援ローン	事業資金(運転資金・設備資金)	1先2,000万円以内	7年以内	原則不要	固定金利
新型コロナウイルス 経営対策資金	新型コロナウイルスの影響で仕入・販売 等支障をきたし、または今後影響が見込 まれる事業に必要な運転・設備資金	1先8,000万円以内	10年以内 元金返済据置期間 1年以内	原則不要	固定金利
まつしん SDGsローン	「持続可能な開発目標」を実現するた めの運転・設備資金	1億円以内	15年以内	必要に応じて	固定金利

○融資業務につきましては、その他にも各種ローンを取り揃えておりますので、詳しくは窓口へお問い合わせください。

付随業務

- 代理業務 日本銀行歳入代理店業務、二本松市指定金融機関業務、地方公共団体の公金取扱業務、日本政策金融公庫等の代理貸付業務その他の代理業務を取り扱っております。
- 保護預りおよび貸金庫業務 ●東日本建設業保証(株) ●有価証券の貸付
- 公共債の引受 ●債務の保証 ●ビジネスマッチング・M&A ●電子債権記録業に係る業務

ローンご利用に際しての留意事項

- ①ローンのご利用に際しましては、無理なくご返済ができるよう計画的なご利用をおすすめいたします。
- ②ローンはお申込み内容や状況によりまして、ご融資できない場合がありますのでご了承ください。
- ③変動金利に関する特約を定めた場合は、特約の条項により基準とする金利の変動幅により変動します。
- ④保証会社が保証となるローンにつきましては、融資利息のほかに保証料が必要となる場合がありますのでお問い合わせください。
- ⑤ローンの内容につきましては、内容を変更する場合がございます。

付帯業務

(2021年7月1日現在)

サービスの種類		サービスの内容
自動受取	給与振込	毎月の給与やボーナスが各事業所から直接お客様の口座に振り込まれます。
	年金自動受取	各種年金がお受取日にお客様の口座に自動的に振り込まれます。支払通知書の未着や紛失などのご心配がなく安心確実です。
	配当金自動受取	配当金がお受取日にお客様の口座に自動的に振り込まれます。支払通知書の未着や紛失などのご心配がなく安心確実です。
自動支払	キャッシュカードサービス	当金庫の本支店、店外ATMおよび全国どここの金融機関でもキャッシュカードを使って現金をお引出しになれます。(個人、法人ともにお取扱いが可能です。)
	しんきんネットワークサービス	全国の信用金庫のATMでご入金、ご出金、残高照会ができます。
	全国キャッシュサービス	全国の都市銀行、地方銀行、労働金庫など全国キャッシュサービス(MICS)マークのある金融機関でご出金、残高照会ができます。
	郵貯提携サービス	全国のゆうちょ銀行のATMでご入金、ご出金、残高照会ができます。
	公共料金、国税、地方税などの支払	電気、電話、NHK受信料、ガス料金、水道料、税金、保険料、各種クレジットなどの支払をご指定の口座から自動支払いいたします。所得税、法人税、事業税、住民税、固定資産税、社会保険料、交通反則金、その他国や福島県および市町村の公金を当金庫の窓口で払込みができます。
	クレジットカード	VISAカードのお取扱いをしています。有料道路の料金所をノンストップで通行可能な上、割引料金が適用となるETCカードが便利です。
	J-Debit(ジェイデビット)サービス	キャッシュカードで商品購入代金等を即時に決済するサービスです。特別な手続きをいただくことなく、お手持ちのキャッシュカードがそのままJ-Debitとしてご利用いただけます。
外国為替	外国通貨両替	外国通貨(主に米ドル)の両替、外国通貨から円への両替を行います。(取扱店:金色支店)旅行小切手(T/C)の買取を行います。
	外貨預金	外貨普通預金、外貨定期預金のお取り次ぎをいたします。(信金中金代理業務)
	外国送金、貿易等	外国送金・取立・輸出・輸入にかかる為替取引のお取り次ぎをいたします。(信金中金代理業務)
為替	全国各地の金融機関を結ぶネットワークを通じて、送金・振込や手形・小切手の取立が迅速、安全、確実にできます。	
為替自動振込	お客様の指定した同一振込先に、毎月一定日に同一金額を振り込むサービスです。(任意金額または非振込月の指定可能)	
貸金庫	大切な財産や貴重品、預金証書や重要書類を安全に保管いたします。(金色支店:全自動貸金庫、根崎支店:半自動貸金庫の対応となっております。)	
F-N-E-T代金回収サービス(福島県資金ネットサービス)	人手に頼っていたお客様(企業)の集金業務を全国の金融機関の自動振替機能を利用し集金する代金回収サービスです。売上金、ガス・燃料代、家賃等の代金回収に便利です。	
インターネットバンキングサービス	パソコン、スマートフォン、一部の携帯電話から「残高照会」・「資金移動(振込)」などのお取引がご利用いただけます。	
しんきん電子マネー「楽天Edy」チャージサービス	お客様の預金口座からスマートフォン、携帯電話の「おサイフケータイ」にその場でチャージ(入金)できるサービスです。(当金庫の普通預金口座(キャッシュカード発行)をお持ちの方。)	
しんきんテレホンバンキング	キャッシュカードをお持ちであれば、固定・スマートフォン・携帯のお電話から、残高照会や振込・振替等がスピーディにご利用できます。	
電子記録債権システム	インターネット(PC)等を通じて、電子記録債権を記録・管理する電子債権記録機関の記録原簿へ電子記録をすることで、安全・簡易・迅速に、支払いや譲渡等を行うことができます。	
保険の窓口販売	老後の生活を支える個人年金保険や一時払い終身保険、家族や本人の怪我などに備えた会員限定の積立傷害保険や普通傷害保険、病気に備えた医療保険やガン保険、住宅ローン関連の長期火災保険・債務返済支援保険・海外旅行傷害保険を全店で取り扱っております。	
個人向け信託	資産の承継先を指定することで相続手続きの軽減および将来の相続税の軽減を図る商品です。	
公共債の窓口販売	長期国債、中期国債、個人向け国債、地方債等の窓口販売を行います。	
投資信託の窓口販売	投資信託の購入金額は、1万円からの小さな資金で始められます。投資信託では、複数の銘柄に少しずつ資金を分散し、リスクを抑えた運用を目指すことができます。(・投資信託は預金ではありません。・預金保険及び投資者保護基金の対象ではありません。・元本が保証される商品ではありません。)	

手数料一覧

(2021年7月1日現在)

振込関係手数料

(単位:円)

種別	区分	件数	他行宛		金庫本支店宛		当金庫同一店内振込
			会員	非会員	会員	非会員	会員
振込(窓口)	電信扱い	1件	880		550		550
	文書扱い	1件	880		550		550
振込(窓口以外)	インターネットバンキング・ファームバンキング・為替自動振込・テレフォンバンキング	3万円未満	1件	220	440	110	無料
		3万円以上	1件	440	660		
	ATM(当金庫キャッシュカード扱い)	1件		660		330	無料
	ATM(現金・他行キャッシュカード扱い)	1件		770		440	無料

※ 視覚に障害のある方のお振込は電信扱(窓口扱)であっても、ATMの手数料といたします。
 ※ 他市町村公金(税金等)納付で他行あては振込文書扱いとなります。

キャッシュサービス/その他手数料

(単位:円)

種別	利用時間帯	当金庫	福島県内	福島県内8信金	他金融機関・	
			7信金カード※2	以外の信金カード	ゆうちょカード※1	
キャッシュサービス利用料	平日	7:00~8:00	無料	無料	110	取扱不可
		8:00~8:45			110	110~220
		8:45~18:00			無料	110
		18:00~21:00			110	110~220
	土曜	8:00~9:00	無料	無料	110	取扱不可
		9:00~14:00			無料	110
		14:00~17:00			110	110~220
		17:00~21:00			110	取扱不可
	日曜 祝日	8:00~9:00	無料	無料	110	取扱不可
		9:00~17:00			110	110~220
		17:00~21:00			110	取扱不可
					110	取扱不可

※1 2010年6月18日以降、当金庫以外の提携金融機関ATMをご利用になる場合に、ATM画面やご利用明細票に表示されるお客様のATM手数料と実際にお客様にご負担いただく手数料が相違する(お客様にご負担いただくATM利用手数料が少なくなる)場合があります。これは改正利息制限法の施行により、一定の金額を超えるATM利用手数料が利息とみなされるための対応で、ATM利用手数料が一定の金額を超える取引では、お客様にご負担をいただくATM手数料の一部を当金庫が負担させていただきます。但し、この場合、ATM画面やATMのご利用時に発行されるご利用明細票には、当金庫の負担分を含むATM利用手数料が表示される場合がございますが、お客様の通帳には、実際にご負担いただいた手数料が正しく表示されますのでご了解ください。なお、金融機関ごとに法改正の対応が異なりますので、ご利用される当金庫以外の提携金融機関のATMによるはお取引できない場合がございますのでご注意ください。

(対象となるお取引) 総合口座貸越取引およびカードローン取引
 ・キャッシュカードによる出金時に残高不足により1万円以下のお借入れが発生する場合。
 ・キャッシュカードによる入金時に借入残高の1万円以下のご返済が行われる場合。
 ・キャッシュカードによる入金時の貸越取引額が1万円以下である場合。
 ・カードローンカードによる1万円以下のお借入れご返済。
 ※2 県内8信金庫(二本松:会津・郡山:白河・須賀川・ひまわり・あぶくま・福島)の各信金庫)が設置する店舗内・店舗外ATMが対象となります。

(単位:円)

種別	利用名称	料金		
発行手数料	マル専手形口座開設	3,300		
	マル専手形用紙1枚	550		
	約束(為替)手形帳(50枚綴) 1冊	2,200		
	小切手帳(50枚綴) 1冊	1,320		
	通帳・証書・キャッシュカードの再発行	1,100		
	預金残高・借入金残高証明書(都度発行)	660		
	預金残高・借入金残高証明書(継続発行)	440		
	取引履歴発行依頼 1口座 10年以内	1,100		
	10年超	3,300		
使用料・手数料	円貨両替手数料※1	1枚~100枚	無料	
		101枚~1,000枚	330	
		1,001枚~2,000枚	660	
	金種指定払戻手数料※2	以降1,000枚ごと	330円加算	
		多硬貨入金手数料	1枚~100枚	無料
			101枚~1,000枚	330
	1,001枚~2,000枚		660	
		以降1,000枚ごと	330円加算	
	貸金庫(手動型) 年額	7,920		
	貸金庫(根崎支店自動型) 年額	10,560		
貸金庫(金色支店自動型) 年額	13,200			
国債等の保護預り(口座管理)手数料 年額	1,320			

※1 円貨両替枚数は、1日あたりの合計枚数とさせていただきます。「ご持参された合計枚数」と「お受取りになる合計枚数」のいずれが多い方になります。
 ※2 金種指定払戻手数料は、万円券を除いた金種枚数を基準として(※1)と同様に1日あたりの合計枚数となります。
 ※3 同一金種への交換(新券への交換、汚損した現金の交換等)は無料です。

融資関係手数料

(単位:円)

種別		金額
融資取扱手数料	手形貸付(手形書替を含む)	1貸出 1,100
	証書貸付	1貸出 5,500
割引手形取立手数料	他所僚店	1通 220
	他所他行	1通 880
不動産担保評価手数料		
債権額・債権極度額	2,000万円未満	1設定 11,000
債権額・債権極度額	2,000万円以上	1設定 22,000
債権額・債権極度額	1億円以上	1設定 33,000
極度額変更登記・追加担保設定登記		1設定 11,000
証書貸付融資条件変更手数料(金利変更は除く)		
条件変更 残高1,000万円未満		1回 5,500
条件変更 残高1,000万円以上		1回 11,000
条件変更 手貸・証書等合算の新規(金額問わず)		1回 11,000
証書貸付金利変更手数料(固定金利から変動金利への変更)		1件 5,500
事業資金繰上返済手数料		
一部繰上返済手数料(期間短縮)		1回 5,500
一部繰上返済手数料(割賦金の変更)		1回 5,500
全額繰上返済手数料		1件 5,500
全額繰上返済手数料(他行借換え)		1件 55,000
契約書用紙代	手形貸付(手形書替を含む)	1貸出 220
【住宅ローン】【消費者ローン】	証書貸付	1貸出 1,100
住宅ローン取扱手数料		1貸出 33,000
金利選択型住宅ローン固定金利選択手数料		1回 5,500
住宅ローン繰上返済手数料 ※		
一部繰上返済手数料(期間短縮)		1回 5,500
一部繰上返済手数料(割賦金変更)		1回 5,500
全額繰上返済手数料		1件 5,500
固定選択型 固定金利特約期間中 一部繰上返済		1回 22,000
固定選択型 固定金利特約期間中 全額繰上返済		1件 33,000
証書貸付金利変更手数料		
金利変更(金利引下げ時)事業資金・住宅ローン		1件 5,500
融資予定証明書 3,000万円未満		1通 3,300
融資予定証明書 3,000万円以上		1通 証明額÷10,000×1.10(限度額22,000円)

※金額には、消費税が含まれております。
 ※住宅ローンの全額繰上返済を行う場合で繰上返済額が500万円以下の場合、手数料は無料です。

エレクトロニックバンキングサービス関係

(単位:円)

サービスの種類	基本料金	
法人インターネットバンキング	契約手数料	1,100
	基本手数料 月額(会員)	1,650
個人インターネットバンキング	基本手数料 月額(非会員)	2,200
	基本手数料 月額	220
ファームバンキング	基本手数料 月額	2,200

※インターネットバンキング等ご利用の場合、平日の15:00以降及び土曜・日曜・祝日の一部振込先は、翌営業日の取扱いとなります。

為替関係手数料

(単位:円)

種別	種類	他行宛		当金庫本支店宛			
		非会員	会員	非会員	会員		
代金取立	小切手	福島手形交換所加盟金融機関で他店券扱処理小切手(先日付小切手で、代金取立扱いとなるものは除く)	無料	無料	無料	無料	
		上記地区内の代金取立扱と上記以外の地区外支払い金融機関営業店宛の代金取立扱	至急扱い 1通 880		無料		
	手形	二本松市、本宮市、安達郡内(福島手形交換所持出分含)	—	無料	無料	無料	無料
		上記地区以外(福島手形交換所持出分含)	至急扱い 1通 880		—		
その他手数料	送金・振込の粗戻料	1件	1,100				
	取立手形粗戻料	1件					
	不渡手形返却料	1件					
	取立手形店頭提示料	1件					

※金額には、消費税が含まれております。

店舗のご案内

本店営業部 ☎0243-23-1215

二本松市本町2丁目64



部長
菅野 広勝

根崎支店 ☎0243-23-0022

二本松市根崎1丁目4



支店長
篠塚 文彦

本宮支店 ☎0243-33-2159

本宮市本宮字中條16



支店長
國岡 清史

岩代支店 ☎0243-55-2233

二本松市小浜字鳥居町40-4



支店長
安齋 俊勝

東和支店 ☎0243-46-2104

二本松市針道字町118-3



支店長
保住 徳夫

安達支店 ☎0243-23-3456

二本松市油井字道田49-1



支店長
鈴木 博光

金色支店 ☎0243-23-0880

二本松市金色久保227-9



支店長
金澤 和典

本 部 ☎0243-23-3660

二本松市金色久保227-9



自動サービスコーナーのご案内

自動サービスコーナーは、365日ご利用できます。

(2021年7月1日現在)

		自動サービスコーナー利用時間				通帳繰越 機能対応	荷物置台
		平日	土曜日	日曜日	祝日		
二本 松 市	本店営業部	8:00~20:00	9:00~19:00	9:00~17:00	9:00~17:00	●	●
	ヨークベニマル メガステージ店	9:30~21:00	9:30~21:00	9:30~21:00	9:30~21:00		
	根崎支店	7:00~20:00	9:00~19:00	9:00~17:00	9:00~17:00	●	●
	城山(二本松市郭内)	9:00~20:00	9:00~19:00	9:00~17:00	9:00~17:00		
	金色支店	7:00~20:00	9:00~19:00	9:00~17:00	9:00~17:00	●	●
	岩代支店	8:00~20:00	9:00~19:00	9:00~17:00	9:00~17:00	●	●
	東和支店	8:00~20:00	9:00~19:00	9:00~17:00	9:00~17:00	●	●
	安達支店	8:00~20:00	9:00~19:00	9:00~17:00	9:00~17:00	●	●
	コープマーケットあだたら店	9:00~21:00	9:00~19:00	9:00~19:00	9:00~19:00		●
	ベイシア安達店	9:00~20:00	9:00~20:00	9:00~20:00	9:00~20:00		
本宮 市	本宮支店	7:00~20:00	9:00~19:00	9:00~17:00	9:00~17:00	●	●
	本宮市役所	9:00~18:00	9:00~18:00	9:00~18:00	9:00~18:00		
大玉村	PLANT-5大玉店	9:00~21:00	9:00~19:00	9:00~19:00	9:00~19:00		●

全ての設置コーナーで、視覚障がい者対応型ATMとなっております。
*お取扱い時間など詳しくは、各コーナーの案内表示をご覧ください。

((一日あたりのATM引出限度額))

- ① 万一の時の被害を最小限にするため、個人口座のATMによる1日あたりの利用限度額を100万円に制限(ICキャッシュカードにてIC対応ATM使用の場合)しています。
なお、法人口座の1日あたりの利用限度額は、200万円です。

個人の場合

	ICキャッシュカード	MSキャッシュカード (従来のキャッシュカード)
ICキャッシュカード 対応ATM	100万円	50万円

法人の場合

	ICキャッシュカード	MSキャッシュカード (従来のキャッシュカード)
ICキャッシュカード 対応ATM	200万円	100万円

- ② お客様の希望により、1日あたりの引出限度額を100万円未満に引き下げることが出来ます。
③ ATMによる1日あたりの支払回数を任意に設定いただけます。 ※②または③をご希望のお客様は窓口までお申しつけ下さい。

((一日あたりのATM振込限度額))

	現金の場合	口座からの振込の場合
1日かつ1回の振込限度額	10万円	100万円

(令和3年3月末現在)

預金残高
(譲渡性預金含む)

2兆0,212億円

融資残高

8,475億円

店舗数 **132店舗**

役員員数 **1,354名**

キャッシュサービスコーナー **208カ所** (総設置台数288台)

※上記計数、店舗数、役員員数等は福島県内8信用金庫の合計です。

■福島県内8信用金庫統一商品実績

地方創生支援ローン **2,010件 6,770百万円**

職域サポートローン **9,456件 15,459百万円**

※上記計数は福島県内8信用金庫の合計です。

● 総合力でつなぐ信頼の輪 ●

地域をつなぐふれ愛ネットワーク

愛する街の復興と福島県の幸せな未来に向かって。県内8つのしんきんは、しっかりとスクラムを組み、地域の皆様と共に励まし合いながら歩んでまいります。

会津
地方



あなたといっしょ、いい未来
会津信用金庫

〒965-0035 会津若松市馬場町2-16
TEL.0242-22-7551
http://www.aizu-shinkin.jp

- 会員数 23,855名 ● 役員員数 138名
- 店舗数 18店
- キャッシュサービスコーナー 22カ所

中通り
地方



暮らしのとなりに、いつもふくしん
福島信用金庫

〒960-8660 福島市万世町1-5
TEL.024-522-8161
https://www.shinkin.co.jp/fshinkin/

- 会員数 33,800名 ● 役員員数 321名
- 店舗数 24店
- キャッシュサービスコーナー 39カ所

中通り
地方



ナイスコミュニケーション
二本松信用金庫

〒964-0807 二本松市金色久保227番地9
TEL.0243-23-3660
http://www.matsushin.jp/

- 会員数 16,113名 ● 役員員数 98名
- 店舗数 7店
- キャッシュサービスコーナー 13カ所

中通り
地方



あなたのあしたに...まごころバンク
郡山信用金庫

〒963-8630 郡山市清水台2-13-26
TEL.024-932-2222
https://gunshin.co.jp/

- 会員数 23,874名 ● 役員員数 182名
- 店舗数 19店
- キャッシュサービスコーナー 34カ所

中通り
地方



今日も 明日も 幸福つないで
白河信用金庫

〒961-8601 白河市新白河1-152
TEL.0248-23-4511
http://www.shirakawa-shinkin.jp

- 会員数 22,831名 ● 役員員数 159名
- 店舗数 16店
- キャッシュサービスコーナー 25カ所

浜通り
地方



あなたの街の親近バンク
あぶくま信用金庫

〒975-0003 南相馬市原町区栄町2-4
TEL.0244-23-5132
http://www.abukuma.co.jp/

- 会員数 12,131名 ● 役員員数 106名
- 店舗数 17店
- キャッシュサービスコーナー 24カ所

中通り
地方



地域をつなぎ、地域と共に歩む
須賀川信用金庫

〒962-0054 須賀川市牛袋町121番地1
TEL.0248-75-3172
https://www.susshin.co.jp

- 会員数 19,395名 ● 役員員数 176名
- 店舗数 14店
- キャッシュサービスコーナー 19カ所

中通り
地方



街の応援団・町のパートナー
ひまわり信用金庫

〒970-8026 いわき市平字二丁目10
TEL.0246-23-8500
http://www.shinkin.co.jp/himawari

- 会員数 25,744名 ● 役員員数 171名
- 店舗数 17店
- キャッシュサービスコーナー 32カ所

浜通り
地方



街の応援団・町のパートナー
ひまわり信用金庫

〒970-8026 いわき市平字二丁目10
TEL.0246-23-8500
http://www.shinkin.co.jp/himawari

- 会員数 25,744名 ● 役員員数 171名
- 店舗数 17店
- キャッシュサービスコーナー 32カ所

地域と共に歩む信用金庫 **6/15は信用金庫の日**です。

昭和26年6月15日に信用金庫法が施行されたのを記念して「信用金庫の日」と定めております。県内8つの信用金庫は一斉清掃活動を6月と10月の年2回実施しております。

福島県内8信用金庫のATMご利用手数料が

365日 終日無料

- 対象カード／福島県内8信用金庫が発行するすべてのカード
- 対象ATM／福島県内8信用金庫が設置する店舗内・店舗外ATM
- ご利用内容／お預入れ・お引出し

知ってトクする

しんきんのPRコーナー

しんきんのキャッシュカードがあれば全国ゼロネット加盟のしんきんATMで、平日・土曜日の手数料が無料です。

しんきんATM
ゼロネットサービス
ZERO net SERVICE

手数料
ゼロ

平日 8:45~18:00 土曜日 9:00~14:00



信金中央金庫 — 信用金庫のセントラルバンク —

Shinkin Central Bank

信金中央金庫(信金中金)は、信用金庫の出資によって設立された協同組織の金融機関であり、全国の信用金庫を会員とする「信用金庫のセントラルバンク」として1950年に設立されました。

信金中金は、信用金庫の業務や経営にかかるサポートのほか、信用金庫業界の資金運用機能などを有しております。

信金中金の2021年3月末現在の資金量は、信用金庫から預けられた資金と金融債を発行して調達した資金等を合わせて約35兆円にのぼっています。信金中金は、わが国有数の規模を有する金融機関であり、数少ない金融債発行機関でもあります。



信用金庫の業務にかかるサポート

- 中小企業のビジネスマッチング
- 信用金庫顧客の海外進出支援
- 個人の資産形成や相続にかかる業務の支援
- 地域創生やフィンテックの活用など

信用金庫の経営にかかるサポート

- 信用金庫向け金融商品の提供
- 信用金庫の資金運用・リスク管理のサポート
- 信用金庫の業務効率化・経費削減
- 信用金庫の経営分析、経営相談など

信用金庫業界の資金運用

- 信用金庫から預け入れた預金や金融債を発行して調達した資金を国内外の金融商品や事業会社などへの貸出により運用

総合力で地域金融をバックアップ

信金中金グループ

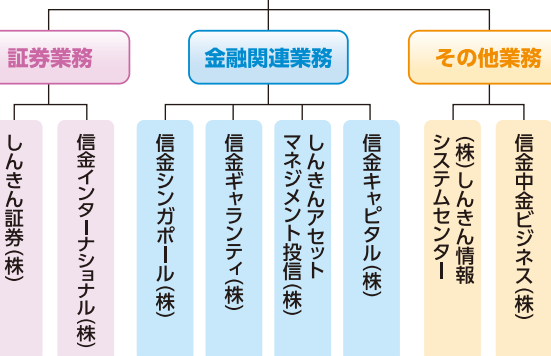

邦銀トップクラスの格付

(2021年3月末現在)

格付機関	長期格付
ムーディーズ (Moody's)	A1
S&Pグローバル・レーティング (S&P)	A
格付投資情報センター (R&I)	A+
日本格付研究所 (JCR)	AA

資料編／財務諸表

貸借対照表

(単位：百万円)

科 目	第72期 2019年度	第73期 2020年度
(資産の部)		
現金	1,526	1,471
預 け 金	57,859	67,721
買入金銭債権	600	742
有 価 証 券	25,594	31,913
国 債	103	2,485
地 方 債	7,551	9,538
社 債	7,843	9,091
株 式	464	286
その他の証券	9,630	10,510
貸 出 金	50,203	57,176
割引手形	207	197
手形貸付	3,522	2,719
証書貸付	45,274	53,299
当座貸越	1,200	959
その他の資産	786	755
未決済為替貸	19	22
信金中金出資金	456	456
前払費用	0	0
未収収益	99	97
金融派生商品	41	-
その他の資産	169	178
有形固定資産	825	810
建 物	508	490
土 地	223	223
その他の有形固定資産	92	96
無形固定資産	20	19
ソフトウェア	15	15
その他の無形固定資産	4	4
繰延税金資産	155	40
債務保証見返	321	216
貸倒引当金	△ 725	△ 739
(うち個別貸倒引当金)	(△ 686)	(△ 686)
資 産 の 部 合 計	137,167	160,128

(単位：百万円)

科 目	第72期 2019年度	第73期 2020年度
(負債の部)		
預 金 積 金	128,166	139,406
当 座 預 金	665	823
普 通 預 金	66,036	77,564
貯 蓄 預 金	1,123	1,089
通 知 預 金	26	33
定 期 預 金	52,710	52,638
定 期 積 金	6,530	6,258
その他の預金	1,073	998
譲渡性預金	-	900
借 用 金	2,285	12,905
借 入 金	2,285	12,905
そ の 他 負 債	229	168
未決済為替借	25	23
未払費用	50	48
給付補填備金	4	2
未払法人税等	36	0
前 受 収 益	21	22
払戻未済金	4	6
金融派生商品	12	-
その他の負債	72	64
賞与引当金	41	40
役員退職慰労引当金	62	73
睡眠預金払戻損失引当金	1	1
偶発損失引当金	3	3
退職給付引当金	96	45
再評価に係る繰延税金負債	18	18
債 務 保 証	321	216
負 債 の 部 合 計	131,225	153,779
(純資産の部)		
出 資 金	494	491
普 通 出 資 金	494	491
利 益 剰 余 金	5,379	5,502
利 益 準 備 金	497	494
その他利益剰余金	4,881	5,008
特 別 積 立 金	3,860	3,880
(うち店舗等整備積立金)	(50)	(70)
当期末処分剰余金	1,021	1,128
会 員 勘 定 合 計	5,873	5,994
その他有価証券評価差額金	20	305
土地再評価差額金	48	48
評価・換算差額等合計	69	353
純 資 産 の 部 合 計	5,942	6,348
負 債 及 び 純 資 産 の 部 合 計	137,167	160,128

- (注)
1. 記載金額は、百万円未満を切り捨てて表示しております。
 2. 有価証券の評価は、満期保有目的の債券については移動平均法による償却原価法(定額法)、その他有価証券のうち時価のあるものについては決算日の市場価格等に基づく時価法(売却原価は主として移動平均法により算定)、時価を把握することが極めて困難と認められるものについては移動平均法による原価法又は償却原価法により行っております。なお、その他有価証券の評価差額については、全部純資産直入法により処理しております。
 3. 有形固定資産の減価償却は定額法を採用しております。なお、主な耐用年数は次のとおりであります。

建物	8年～50年
その他	3年～40年
 4. 無形固定資産の減価償却は、定額法により償却しております。なお、自金庫利用のソフトウェアについては、金庫内における利用可能期間(5年)に基づいて償却しております。
 5. 外貨建資産は、決算日の為替相場による円換算額を付しております。
 6. 貸倒引当金は、予め定めている償却・引当基準に則り、次のとおり計上しております。

日本公認会計士協会 銀行等監査特別委員会報告第4号「銀行等金融機関の資産の自己査定並びに貸倒償却及び貸倒引当金の監査に関する実務指針」(令和2年10月8日)に規定する正常先債権及び要注意先債権に相当する債権については、主として今後1年間の予想損失額又は今後3年間の予想損失額を見込んで計上しており、予想損失額は、1年間又は3年間の貸倒実績を基礎とした貸倒実績率の過去の一定期間における平均値に基づき損失率を求め、これに将来見込み等必要な修正を加えて算定しております。破綻懸念先債権に相当する債権については、債権額から担保の処分可能見込額及び保証による回収可能見込額を控除し、その残額のうち必要と認められる額を計上しております。ただし、その残額が一定額以上の場合には、キャッシュフロー見積法(過去の回収実績に基づき将来3ヶ年の回収見込額を見積り、キャッシュフローによる回収見込額とする方法)により算出した金額を控除した残額を計上しております。破綻先債権及び実質破綻先債権に相当する債権については、債権額から、担保の処分可能見込額及び保証による回収可能見込額を控除した残額を計上しております。

すべての債権は、資産の自己査定基準に基づき、営業関連部署の協力の下に資産査定部署が資産査定を実施しており、その査定結果により上記の引当を行っております。
 7. 賞与引当金は、職員への賞与の支払いに備えるため、職員に対する賞与の支給見込額のうち、当事業年度に帰属する額を計上しております。
 8. 退職給付引当金は、職員の退職給付に備えるため、企業会計基準適用指針第25号「退職給付会計に関する会計基準の適用指針」に定める簡便法(在籍する職員については期末要支給額を退職給付債務とし、年金受給者および待機者については直近の年金財政計算上の数理債務を退職給付債務とする方法)により、当期末における必要額を計上しております。

また、当金庫は、複数事業主(信用金庫等)により設立された企業年金制度(総合設立型厚生年金基金)に加入しており、当金庫の拠出に対応する年金資産の額を合理的に計算することができないため、当該年金制度への拠出額を退職給付費用として処理しております。

なお、当該企業年金制度全体の直近の積立状況及び制度全体の拠出等に占める当金庫の割合並びにこれらに関する補足説明は次のとおりであります。

 - ①制度全体の積立状況に関する事項(令和2年3月31日現在)

年金資産の額	1,575,980百万円
年金財政計算上の数理債務の額と最低責任準備金の額との合計額	1,718,649百万円
差引額	△142,668百万円
 - ②制度全体に占める当金庫の掛金拠出割合(令和2年3月分)

0.088%
 - ③補足説明

上記①の差引額の原因は、年金財政計算上の過去勤務債務残高189,351百万円及び別途積立金46,682百万円であります。本制度における過去勤務債務の償却方法は期間19年0カ月の元利均等定率償却であり、当金庫は、当期の計算書類上、特別掛金16百万円を費用計上しております。

なお、特別掛金の額は、あらかじめ定められた掛金率を掛金拠出時の標準給与の額に乗じることで算出されるため、上記②の割合は当金庫の実際の負担割合とは一致しません。
 9. 役員退職慰労引当金は、役員への退職慰労金の支払いに備えるため、内規に基づく期末要支給額を計上しております。
 10. 睡眠預金払戻損失引当金は、利益計上した睡眠預金について、預金者からの払戻請求による支払いに備えるため、過去の払戻実績に基づく将来の払戻損失見込額を計上しております。
 11. 偶発損失引当金は、信用保証協会との責任共有制度に基づく信用保証協会への負担金支払いに備えるため、将来の負担金支払見込額を計上しております。
 12. 消費税及び地方消費税の会計処理は、税抜方式によっております(但し、経費は税込方式)。
 13. 理事及び監事との間の取引による理事及び監事に対する金銭債権総額

	57百万円
--	-------
 14. 有形固定資産の減価償却累計額

	1,334百万円
--	----------
 15. 貸出金のうち、破綻先債権額は114百万円、延滞債権額は3,969百万円であります。

なお、破綻先債権とは、元本又は利息の支払の遅延が相当期間継続していることその他の事由により元本又は利息の取立て又は弁済の見込みがないものとして未収利息を計上しなかった貸出金(貸倒償却を行った部分を除く。以下「未収利息不計上貸出金」という。)のうち、法人税法施行令(昭和40年政令第97号)第96条第1項第3号のイからホまでに掲げる事由又は同項第4号に規定する事由が生じている貸出金であります。

また、延滞債権とは、未収利息不計上貸出金であって、破綻先債権及び債務者の経営再建又は支援を図ることを目的として利息の支払を猶予した貸出金以外の貸出金であります。
 16. 貸出金のうち、3ヵ月以上延滞債権額はあります。

なお、3ヵ月以上延滞債権とは、元本又は利息の支払が約定支払日の翌日から3ヵ月以上遅延している貸出金で破綻先債権及び延滞債権に該当しないものであります。
 17. 貸出金のうち、貸出条件緩和債権額は42百万円であります。

なお、貸出条件緩和債権とは、債務者の経営再建又は支援を図ることを目的として、金利の減免、利息の支払猶予、元本の返済猶予、債権放棄その他の債務者に有利となる取決めを行った貸出金で破綻先債権、延滞債権及び3ヵ月以上延滞債権に該当しないものであります。
 18. 破綻先債権額、延滞債権額、3ヵ月以上延滞債権額及び貸出条件緩和債権額の合計額は4,126百万円であります。

なお、15.から18.に掲げた債権額は、貸倒引当金控除前の金額であります。
 19. 手形割引は、業種別監査委員会実務指針第24号に基づき金融取引として処理しております。これにより受け入れた銀行引受手形、商業手形等は、売却または担保という方法で自由に処分できる権利を有しておりますが、その額面金額は197百万円であります。
 20. 会計上の見積りにより当事業年度に係る財務諸表にその額を計上した項目であって、翌事業年度に係る財務諸表に重要な影響を及ぼす可能性があるものは、次のとおりです。

貸倒引当金	739百万円
-------	--------

貸倒引当金の算出方法は、重要な会計方針として6.に記載しております。主要な仮定は、「債務者区分の判定における貸出先の将来の業績見通し」であります。「債務者区分の判定における貸出先の将来の業績見通し」は、各債務者の収益獲得能力を個別に評価し、設定しております。

なお、個別貸出先の業績変化等により、当初の見積りに用いた仮定が変化した場合は、翌事業年度に係る財務諸表における貸倒引当金に重要な影響を及ぼす可能性があります。

繰延税金資産	40百万円
--------	-------

繰延税金資産の認識は、将来の事業計画に基づく課税所得の発生時期及び金額によって見積っております。当該見積りは、将来の不確実な経済条件の変動などによって影響を受ける可能性があり、実際に発生した課税所得の時期及び金額が見積りと異なった場合、翌事業年度の財務諸表において、繰延税金資産の金額に重要な影響を与える可能性があります。
 21. 担保に供している資産は以下のとおりであります。

担保に供している資産	
定期預金	2,600百万円
有価証券	12,163百万円
担保資産に対応する債務	
借入金	12,905百万円

上記のほか、為替決済、日本銀行との取引等の担保として、預け金6,465百万円を差し入れております。
 22. 土地の再評価に関する法律(平成10年3月31日公布法律第34号)に基づき、事業用の土地の再評価を行い、評価差額については、当該評価差額に係る税金相当額を「再評価に係る繰延税金負債」として負債勘定に計上し、これを控除した金額を「土地再評価差額金」として純資産の部に計上しております。

再評価を行った年月日 平成14年3月31日

同法律第3条第3項に定める再評価の方法

土地の再評価に関する法律施行令(平成10年3月31日公布政令第119号)第2条第4号に定める路線価及び路線価のない土地については第2条第3号に定める固定資産評価額に基づいて合理的な調整を行って算出しております。

同法律10条に定める再評価を行なった事業用土地の当事業年度末における時価の合計額と当該事業用土地の再評価後の帳簿価額の合計額との差額 77百万円

23. 「有価証券」中の社債のうち、有価証券の私算(金融商品取引法第2条第3項)による社債に対する当金庫の保証債務の額はありません。
24. 出資1口当たりの純資産額 6,456円63銭
25. 金融商品の状況に関する事項

(1) 金融商品に対する取組方針

当金庫は、預金業務、融資業務及び市場運用業務などの金融業務を行っております。

このため、金利変動による不利な影響が生じないように、資産及び負債の総合的管理(ALM)をしております。

(2) 金融商品の内容及びそのリスク

当金庫が保有する金融資産は、主として事業地区内のお客様に対する貸出金です。

また、有価証券は、主に債券、投資信託及び株式であり、満期保有目的、純投資目的及び事業推進目的で保有しております。

これらは、それぞれ発行体の信用リスク及び金利の変動リスク、市場価格の変動リスクに晒されております。

一方、金融負債は主としてお客様からの預金であり、流動性リスクに晒されております。

(3) 金融商品に係るリスク管理体制

①信用リスクの管理

当金庫は、ローン事業管理規程及び信用リスクに関する管理諸規程に従い、貸出金について、個別案件ごとの与信審査、与信限度額、信用情報管理、保証や担保の設定、問題債権への対応など信用管理に関する体制を整備し運営しております。

これらの与信管理は、各営業店のほか審査管理部により行われ、また、定期的に経営陣による融資審査委員会や理事会を開催し、審議・報告を行っております。

さらに、与信管理の状況については、監査部がチェックしております。

有価証券の発行体の信用リスクに関しては、経営企画部において、信用情報や時価の把握を定期的に行うことで管理しております。

②市場リスクの管理

(i) 金利リスクの管理

当金庫はALMによって金利の変動リスクを管理しております。

ALMに関する規程及び要領において、リスク管理手法や手続き等の詳細を明記しており、リスク管理委員会において決定されたALMに関する方針に基づき、理事会において実施状況の把握・確認、今後の対応等の協議を行っております。

日常的には経営企画部において金融資産及び負債の金利や期間を総合的に把握し、金利感応度分析等によりモニタリングを行い、四半期ベースで理事会に報告しております。

(ii) 価格変動リスクの管理

有価証券を含む市場運用商品の保有については、リスク管理委員会の方針に基づき、理事会の監督の下、資金運用規程、有価証券運用細則に従い行われております。

このうち、経営企画部では、市場運用商品の購入を行っており、事前審査、投資限度額の設定のほか、継続的なモニタリングを通じて、価格変動リスクの軽減を図っております。

経営企画部で保有している株式の多くは、事業推進目的で保有しているものであり、取引先の市場環境や財務状況などをモニタリングしています。

これらの情報は総務部を通じ、理事会及びリスク管理委員会において定期的に報告されております。

(iii) 市場リスクに係る定量的情報

当金庫において、主要なリスク変数である金利リスクの影響を受ける主たる金融商品は、「預け金」、「有価証券」のうち債券、「貸出金」、「預金積金」、「借入金」であります。

当金庫では、これらの金融資産及び金融負債について、「信用金庫法施行規則第132条第1項第5号ニ等の規定に基づき、自己資本の充実の状況等について金融庁長官が別に定める事項」(平成26年金融庁告示第8号)において通貨ごとに規定された金利ショックを用いた時価の変動額を市場リスク量とし、金利の変動リスクの管理にあたっての定量的分析に利用しております。

当該変動額の算定にあたっては、対象の金融資産及び金融負債を(固定金利群と変動金利群に分けて、)それぞれ金利期日に応じて適切な期間に残高を分解し、期間ごとの金利変動幅を用いております。

なお、金利以外のすべてのリスク変数が一定であると仮定し、当事業年度末において、上方パラレルシフト(指標金利の上昇をい、日本円金利の場合1.00%上昇等、通貨ごとに上昇幅が異なる)が生じた場合、対象となる金融商品の時価は、3,482百万円減少するものと把握しております。

有価証券につきましては、この他に市場リスク量をVaRにより月次で計測し、取得したリスク量がリスク限度額の範囲内となるよう管理しております。当金庫のVaRは分散共分散法(保有期間240日、信頼区間99%、観測期間5年)により算出しており、2021年3月31日(当事業年度の決算日)現在で当金庫の市場リスク量(損失額の推計値)は1,208百万円であります。

ただし、VaRは過去の変動相場をベースに統計的に算出した一定の発生確率での市場リスクを計測しており、通常では考えられないほど市場環境が激変する状況下におけるリスクは捕捉できない場合があります。

③資金調達に係る流動性リスクの管理

当金庫は、ALMを通して、適時に資金管理を行うほか、資金調達手段の多様化、市場環境を考慮した長短の調達バランスの調整などによって、流動性リスクを管理しております。

(4) 金融商品の時価等に関する事項についての補足説明

金融商品の時価には、市場価格に基づく価額のほか、市場価格がない場合には合理的に算定された価額が含まれております。当該価額の算定においては一定の前提条件を採用しているため、異なる前提条件によった場合、当該価額が異なることもあります。

なお、金融商品のうち一部の金融商品については、簡便な計算により算出した時価に代わる金額を開示しております。

26. 金融商品の時価等に関する事項

2021年3月31日における貸借対照表計上額、時価及びこれらの差額は、次のとおりであります(時価等の算定方法については、(注1)参照)。なお、時価を把握することが極めて困難と認められる非上場株式等は、次表には含めておりません((注2)参照)。

また、重要性の乏しい科目については記載を省略しております。

(単位:百万円)

	貸借対照表計上額	時価	差額
(1) 預け金 (*1)	67,721	67,734	13
(2) 有価証券	—	—	—
満期保有目的の債券	—	—	—
その他の有価証券	31,907	31,907	—
(3) 貸出金 (*1)	57,176	—	—
貸倒引当金 (*2)	△739	—	—
	56,436	58,056	1,619
金融資産計	156,066	157,698	1,632
(1) 預金積金 (*1)	139,406	139,477	70
(2) 借入金 (*1)	12,905	12,945	40
金融負債計	152,311	152,423	111

*1. 預け金(仕組定期預金を除く)、貸出金、預金積金、借入金の「時価」には、「簡便な計算により算出した時価に代わる金額」を記載しております。

*2. 貸出金に対応する一般貸倒引当金及び個別貸倒引当金を控除しております。

(注1) 金融商品の時価等の算定方法

金融資産

(1) 預け金

満期の無い預け金については、時価は帳簿価額と近似していることから、当該帳簿価額を時価としております。満期のある預け金(仕組定期預金を除く)については、無リスク利率(国債利回り)で割り引いた現在価値を時価に代わる金額として記載しております。

仕組定期預金については、取引金融機関から提示された価格によっております。

(2) 有価証券

株式及び債券は取引所の価格又は取引金融機関から提示された価格によっております。

投資信託は、公表されている基準価格によっております。

(3) 貸出金

貸出金は、以下の①～③の合計額から、貸出金に対応する一般貸倒引当金及び個別貸倒引当金を控除する方法により算定し、その算出結果を時価に代わる金額として記載しております。

①破綻懸念先債権、実質破綻先債権及び破綻先債権等、将来キャッシュ・フローの見積りが困難な債権については、貸借対照表中の貸出金勘定に計上している額(貸倒引当金控除前額。以下「貸出金計上額」という。)

②①以外のうち、変動金利によるものは貸出金計上額

③①以外のうち、固定金利によるものは貸出金の期間に基づく区分ごとに、元金合計額を無リスク利率(国債利回り)で割り引いた価額

金融負債

(1) 預金積金

要求払預金については、決算日に要求された場合の支払額(帳簿価額)を時価と見なしております。また、定期預金の時価は、一定の期間ごとに区分して、将来のキャッシュ・フローを割り引いて現在価値を算定し、その算出結果を時価に代わる金額として記載しております。その割引率は、無リスク利率(国債利回り)を用いております。

(2) 借入金

借入金の時価は、将来のキャッシュ・フローを割り引いて現在価値を算定し、その算出結果を時価に代わる金額として記載しております。その割引率は、無リスク利率(国債利回り)を用いております。

(注2) 時価を把握することが極めて困難と認められる金融商品は次のとおりであり、金融商品の時価情報には含まれておりません。

(単位：百万円)

区 分	貸借対照表計上額
非上場株式	4
組合出資金	1
合 計	6

第1回トヨタ自動車AA型種類株式以外の非上場株式および組合出資金については、市場価格がなく、時価を把握することが極めて困難と認められることから、時価開示の対象とはしていません。

(注3) 金銭債権及び満期のある有価証券の決算日後の償還予定額

(単位：百万円)

	1年以内	1年超5年以内	5年超10年以内	10年超
預け金(*1)	23,660	9,370	—	1,900
有価証券	1,026	8,007	5,835	11,289
その他有価証券のうち満期があるもの	1,026	8,007	5,835	11,289
貸出金(*2)	9,767	16,996	16,614	12,428
合 計	34,453	34,373	22,449	25,618

*1. 満期の無い預け金32,791百万円は含めておりません。

*2. 当座貸越、延滞債権及び破産更生債権等、償還予定額が特定できない1,370百万円は含めておりません。

(注4) その他の有利子負債の決算日後の返済予定額

(単位：百万円)

	1年以内	1年超5年以内	5年超10年以内	10年超
預金積金(*)	50,246	7,509	280	152
借入金	11,880	320	330	375
合 計	62,126	7,829	610	527

*. 要求払い預金及び期流れ定期性預金81,216百万円は含めておりません。

27. 有価証券の時価及び評価差額等に関する事項は次のとおりであります。これらには、「国債」、「地方債」、「社債」、「株式」、「その他の証券」が含まれております。以下、28.まで同様であります。

売買目的有価証券

該当ありません。

満期保有目的の債券

該当ありません。

その他有価証券

(単位：百万円)

種 類	貸借対照表計上額	取得原価	差 額
株 式	8	7	0
債 券	11,490	11,295	194
国 債	504	502	1
地方債	5,101	4,978	123
社 債	5,884	5,814	69
その他	8,307	7,870	437
小 計	19,806	19,172	633
株 式	273	316	△ 43
債 券	9,626	9,731	△ 105
国 債	1,981	2,011	△ 29
地方債	4,437	4,503	△ 65
社 債	3,207	3,217	△ 10
その他	2,201	2,266	△ 65
小 計	12,101	12,315	△ 213
合 計	31,907	31,488	419

28. 当事業年度中に売却したその他有価証券

(単位：百万円)

	売却額	売却益の合計額	売却損の合計額
株 式	232	36	43
債 券	1,103	5	—
国 債	1,103	5	—
地方債	—	—	—
社 債	—	—	—
その他	3,034	130	12
合 計	4,371	171	55

*. その他には、外国証券のグローバル信託の売却額と売却に伴う有価証券利息配当金49百万円を含みます。

29. 保有目的を変更した有価証券

当事業年度中、満期保有目的の債券2銘柄400百万円の保有目的を売却の理由により変更し、それ以外の満期保有目的の債券2,809百万円の保有目的も、金融商品実務指針83項に基づき、その他有価証券に区分しております。尚、この変更による経常利益及び税引前当期純利益への影響はありません。

30. 減損処理を行った有価証券

有価証券(売買目的有価証券を除く)で時価のあるもののうち、当該有価証券の時価が取得原価に比べ著しく下落しており、時価が取得原価まで回復する見込みがあると認められないものについては、当該時価をもって貸借対照表計上額とするとともに、評価差額を当事業年度の損失として処理(以下「減損処理」という。)しております。

当事業年度における減損処理額は、58百万円(債券58百万円)であります。また、時価が「著しく下落した」と判断するための基準は、次のとおりとしております。

(イ)50%以上の時価下落(帳簿価額-時価)=債券、株式等共通

(ロ)30%~50%の時価下落かつ以下のいずれかに該当(帳簿価額-時価)

A 格付けの著しい低下により、BB格以下となった場合

=債券

時価の下落率が過去12ヵ月間常に30%以上

=株式

B 発行会社が債務超過

=債券、株式等共通

C 発行会社が2期連続損失を計上し、翌期も損失を計上すると予想される場合

=債券、株式等共通

31. 当座貸越契約及び貸付金に係るコミットメントライン契約は、顧客からの融資実行の申し出を受けた場合に、契約上規定された条件について違反がない限り、一定の限度額まで資金を貸付けることを約する契約であります。

これらの契約に係る融資未実行残高は、10,797百万円であります。このうち契約残存期間が1年以内のものが2,728百万円であります。

なお、これらの契約の多くは、融資実行されずに終了するものであるため、融資未実行残高そのものが必ずしも当金庫の将来のキャッシュ・フローに影響を与えるものではありません。これらの契約の多くには、金融情勢の変化、債権の保全及びその他相当の事由があるときは、当金庫が実行申し込みを受けた融資の拒絶又は契約極度額の減額をすることができる旨の条項が付けられております。また、契約時において必要に応じて不動産・有価証券等の担保を徴求するほか、契約後も定期的に予め定めている金庫内手続に基づき顧客の業況等を把握し、必要に応じて契約の見直し、与信保全上の措置等を講じております。

32. 繰延税金資産及び繰延税金負債の発生的主要原因別の内訳は、それぞれ以下のとおりです。

繰延税金資産

貸倒引当金	72
繰越欠損金	24(注1)
退職給付引当金	12
減価償却費	11
有価証券減損損失	15
その他	42
小 計	180

将来減算一時差異等の

合計に係る評価性引当額	25
繰延税金資産合計	154

繰延税金負債

その他有価証券評価差額金	114
繰延税金負債合計	114
繰延税金資産(負債)の純額	40

(注1) 税務上の繰越欠損金及びその繰延税金資産の繰越期限別の金額

当事業年度(2021年3月31日)

(単位：百万円)

	1年以内	1年超2年以内	2年超3年以内	3年超4年以内	4年超5年以内	5年超	合計
税務上の繰越欠損金(※1)	—	—	—	—	—	24	24
評価性引当額	—	—	—	—	—	—	—
繰延税金資産	—	—	—	—	—	24	24

(※1) 税務上の繰越欠損金は、法定実効税率を乗じた額であります。

損益計算書

(単位：千円)

科 目	第72期 2019年度	第73期 2020年度
経常収益	1,526,689	1,521,163
資金運用収益	1,185,764	1,232,132
貸出金利息	753,067	782,115
預け金利息	89,215	65,266
有価証券利息配当金	330,350	371,037
その他の受入利息	13,130	13,712
役務取引等収益	141,475	149,062
受入為替手数料	76,802	76,346
その他の役務収益	64,673	72,716
その他業務収益	113,701	100,890
外国通貨売買益	-	76
国債等債券売却益	55,664	85,970
国債等債券償還益	388	14
金融派生商品収益	31,160	-
その他の業務収益	26,488	14,830
その他経常収益	85,748	39,078
株式等売却益	52,012	36,498
その他の経常収益	33,735	2,580
経常費用	1,354,902	1,372,188
資金調達費用	32,702	29,841
預金利息	21,797	20,768
給付補填備金繰入額	1,563	711
譲渡性預金利息	262	45
借入金利息	9,080	8,315
役務取引等費用	155,670	154,225
支払為替手数料	33,516	33,397
その他の役務費用	122,154	120,828
その他業務費用	9,154	76,987
外国為替売却損	29	-
国債等債券売却損	54	12,220
国債等債券償還損	3,379	30
国債等債券償却	-	58,360
その他の業務費用	5,691	6,375
経費	1,072,112	1,021,190
人件費	689,472	643,131
物件費	375,038	370,588
税金	7,601	7,471
その他経常費用	85,261	89,943
貸倒引当金繰入額	30,514	36,864
貸出金償却	37	-
株式等売却損	1,988	43,382
様式等償却	52,290	-
その他の経常費用	430	9,695
経常利益	171,787	148,975
特別利益	-	79
固定資産処分益	-	79

(単位：千円)

科 目	第72期 2019年度	第73期 2020年度
特別損失	58	908
固定資産処分損	58	908
税引前当期純利益	171,728	148,146
法人税、住民税及び事業税	64,487	703
法人税等調整額	5,191	8,981
法人税等合計	69,678	9,684
当期純利益	102,049	138,462
繰越金(当期首残高)	919,855	990,069
当期末処分剰余金	1,021,905	1,128,532

(注) 1. 記載金額は、千円未満を切り捨てて表示しております。
2. 出資1口当たりの当期純利益金額は、140円36銭であります。

剰余金処分計算書

(単位：円)

科 目	第72期 2019年度	第73期 2020年度
当期末処分剰余金	1,021,905,683	1,128,532,550
積立金取崩額	2,979,500	2,775,500
利益準備金限度超過取崩額	2,979,500	2,775,500
創立記念事業積立金取崩額	-	-
剰余金処分額	34,815,429	539,808,976
普通出資に対する配当金(年2%)	14,815,429	9,808,976
特別積立金	20,000,000	530,000,000
(うち本店建替整備積立金)	(20,000,000)	(30,000,000)
(うち店舗等整備積立金)	-	-
繰越金(当期末残高)	990,069,754	591,499,074

会計監査人による監査

2021年6月25日開催の第73期通常総代会で承認を得た貸借対照表、損益計算書および剰余金処分計算書は、信用金庫法第38条の2第3項の規定に基づき、鈴木和郎公認会計士事務所 公認会計士鈴木和郎氏及び公認会計士鈴木一徳会計事務所 公認会計士鈴木一徳氏の監査を受けております。

財務諸表の正確性・内部監査の有効性

2020年度における貸借対照表、損益計算書及び剰余金処分計算書の適正性等、及び内部統制の有効性を確認しております。

2021年6月28日

二本松信用金庫

理事長 石川 憲幸

報酬体系について

1. 対象役員

当金庫における報酬体系の開示対象となる「対象役員」は、常勤理事及び常勤監事をいいます。対象役員に対する報酬等は、職務執行の対価として支払う「基本報酬」、在任期間中の職務執行及び特別功勞の対価として退任時に支払う「退職慰勞金」で構成されております。

(1) 報酬体系の概要

【基本報酬】

非常勤を含む全役員の基本報酬につきましては、総代会において、理事全員及び監事全員それぞれの支払総額の最高限度額を決定しております。

そのうえで、各理事の基本報酬額につきましては役位や在任年数等を勘案し、当金庫の理事会において決定しております。また、各監事の基本報酬額につきましては、監事の協議により決定しております。

【退職慰勞金】

退職慰勞金につきましては、在任期間中に每期引当金を計上し、退任時に総代会で承認を得た後、支払っております。なお、当金庫では、全役員に適用される退職慰勞金の算定方法を内規で定めております。

(2) 2020年度における対象役員に対する報酬等の支払総額

(単位：百万円)

区 分	支払総額
対象役員に対する報酬等	62

(注)

- 対象役員に該当する理事は5名、監事は1名です。
- 上記の内訳は、「基本報酬」53百万円、「退職慰勞金」9百万円となっております。「退職慰勞金」は、当年度中に支払った退職慰勞金(過年度に繰り入れた引当金分を除く)と、当年度に繰り入れた役員退職慰勞金引当金の合計額です。
- 使用人兼務役員の使用人としての報酬等を含めております。

(3) その他

「信用金庫法施行規則第132条第1項第6号等の規定に基づき、報酬等に関する事項であって、信用金庫等の業務の運営又は財産の状況に重要な影響を与えるものとして金融庁長官が別に定めるものを定める件」(平成30年3月31日付金融庁告示第11号)第2条第1項第3号・第4号及び第6号並びに第3条第1項第3号・第4号及び第6号に該当する事項はありませんでした。

2. 対象職員等

当金庫における報酬体系の開示対象となる「対象職員等」は、当金庫の非常勤役員、当金庫の職員であって、対象役員が受ける報酬等と同等額以上の報酬等を受ける者のうち、当金庫の業務及び財産の状況に重要な影響を与える者をいいます。

なお、2020年度において、対象職員等に該当する者はいませんでした。

(注)

- 対象職員等には、期中に退任・退職した者も含めております。
- 「主要な連結子法人等」とは、当金庫の連結子法人等のうち、当金庫の連結総資産に対して2%以上の資産を有する会社等をいいます。なお、2020年度においては、該当する会社はありませんでした。
- 「同等額」は、2020年度に対象役員に支払った報酬等の平均額としております。
- 2020年度において対象役員が受ける報酬等と同等額以上の報酬等を受ける者はいませんでした。

主な経営指標

業務粗利益

(単位：千円)

区 分	2019年度	2020年度
資金運用収支	1,153,061	1,202,290
資金運用収益	1,185,764	1,232,132
資金調達費用	32,702	29,841
役務取引等収支	△ 14,195	△ 5,163
役務取引等収益	141,475	149,062
役務取引等費用	155,670	154,225
その他の業務収支	104,547	23,903
その他業務収益	113,701	100,890
その他業務費用	9,154	76,987
業務粗利益	1,243,413	1,221,031
業務粗利益率(%)	0.96	0.86

(注)業務粗利益率 = 業務粗利益 ÷ 資金運用勘定計平均残高 × 100

業務純益

(単位：千円)

種 類	2019年度	2020年度
業務純益	180,531	197,034
実質業務純益	183,236	211,303
コア業務純益	130,616	195,931
コア業務純益 (投資信託解約損益を除く。)	94,156	146,461

(注)「業務純益」「実質業務純益」「コア業務純益」「コア業務純益(投資信託解約損益を除く。)」については、銀行法施行規則等の一部を改正する内閣府令(令和元年9月13日)による改正を受け、2019年度分より開示しております。

- 業務純益 = 業務収益 - (業務費用 - 金銭の信託運用見合費用)
業務費用には、貸倒引当金繰入額が全体として繰入超過の場合、一般貸倒引当金繰入額(または取崩額)を含みます。
- 実質業務純益 = 業務純益 + 一般貸倒引当金繰入額
実質業務純益は、業務純益から、一般貸倒引当金繰入額の影響を除いたものです。
- コア業務純益 = 実質業務純益 - 国債等債券損益
国債等債券損益は、国債等債券売却益、国債等債券償還益、国債等債券売却損、国債等債券償還損、国債等債券償却を通算した損益です。

利 鞘

(単位：%)

種 類	2019年度	2020年度
資金運用利回	0.92	0.87
資金調達原価率	0.87	0.75
総資金利鞘	0.05	0.12

利 益 率

(単位：%)

区 分	2019年度	2020年度
総資産経常利益率	0.13	0.10
総資産当期利益率	0.07	0.09

*総資産経常(当期)利益率 = 経常(当期純)利益 ÷ 総資産(債務保証見返を除く)平均残高 × 100

資金運用収支の内訳

	平均残高(百万円)		利息(千円)		利回り(%)	
	2019年度	2020年度	2019年度	2020年度	2019年度	2020年度
資金運用勘定	128,634	141,617	1,185,764	1,232,132	0.92	0.87
うち貸出金	48,275	52,967	753,067	782,115	1.55	1.47
うち預け金	54,223	56,683	89,215	65,266	0.16	0.11
うち有価証券	25,286	30,839	330,350	371,037	1.30	1.20
資金調達勘定	124,437	137,470	32,702	29,841	0.02	0.02
うち預金積金	120,798	130,370	23,360	21,479	0.01	0.01
うち譲渡性預金	1,310	397	262	45	0.02	0.01
うち借入金	2,328	6,702	9,080	8,315	0.38	0.12

受取・支払利息の増減

(単位：千円)

	2019年度			2020年度		
	残高による増減	利率による増減	純増減	残高による増減	利率による増減	純増減
受 取 利 息	21,014	△ 23,284	△ 2,270	151,213	△ 104,845	46,367
うち貸出金	13,630	△ 14,965	△ 1,334	73,141	△ 44,093	29,047
うち預け金	△ 10,147	△ 31,991	△ 42,139	4,033	△ 27,981	△ 23,948
うち有価証券	15,911	24,527	40,439	72,517	△ 31,830	40,686
支 払 利 息	1,077	△ 488	588	18,661	△ 21,522	△ 2,861
うち預金積金	△ 455	-	△ 455	1,818	△ 3,699	△ 1,880
うち譲渡性預金	△ 29	-	△ 29	△ 173	△ 43	△ 216
うち借入金	1,563	△ 488	1,074	17,015	△ 17,780	△ 764

*残高及び利率の増減要因が重なる部分については、両者の増減割合に応じて按分しております。

預金に関する指標

預金積金及び譲渡性預金平均残高

(単位：百万円)

種 類		2019年度	2020年度
預	流動性預金	61,006	69,903
	当座預金	677	846
	普通預金	59,178	67,900
	貯蓄預金	1,126	1,123
	通知預金	24	33
金	定期性預金	58,927	59,607
	固定金利定期預金	52,305	53,173
	変動金利定期預金	18	18
	定期積金	6,603	6,415
	その他の	864	859
合 計		120,798	130,370
譲渡性預金		1,310	397
総 計		122,108	130,768

- * 1. 流動性預金 = 当座預金 + 普通預金 + 貯蓄預金 + 通知預金
 2. 定期性預金 = 定期預金 + 積立定期預金 + 定期積金
 固定金利定期預金：預入時に満期日までの利率が確定する定期預金
 変動金利定期預金：預入れ期間中の市場金利の変化に応じて金利が変動する定期預金

定期預金残高

(単位：百万円)

種 類	2019年度	2020年度
定期預金	52,710	52,638
固定金利定期預金	52,692	52,620
変動金利定期預金	18	18
その他	-	-

預金者別預金残高

(単位：百万円)

種 類	2019年度	2020年度
個人	86,733	91,397
法人	41,432	48,008
一般法人	17,141	24,608
金融機関	447	447
公 金	19,533	18,396
合 計	128,166	139,406

役職員一人当り預金残高

(単位：百万円)

区 分	2019年度	2020年度
平均残高	1,245	1,290
期末残高	1,321	1,380

1店舗当り預金残高

(単位：百万円)

区 分	2019年度	2020年度
平均残高	17,256	18,624
期末残高	18,309	19,915

預り資産残高

(単位：百万円)

	2019年度	2020年度
国 債	524	497
個人年金等	1,881	1,986
投資信託	464	614
合 計	2,870	3,098

預り資産の推移

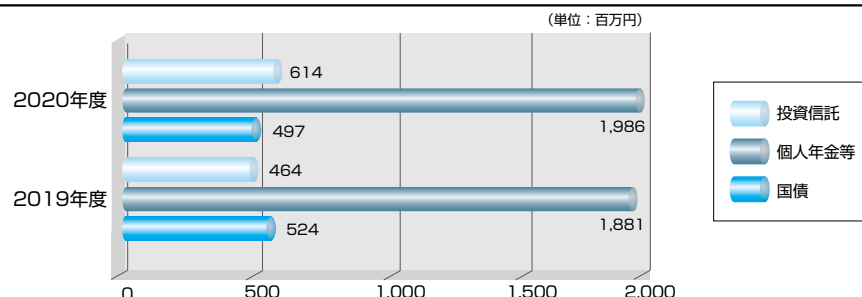

貸出金等に関する指標

貸出金平均残高

(単位：百万円)

種 類	2019年度	2020年度
割引手形	259	214
手形貸付	3,333	2,811
証書貸付	43,533	48,904
当座貸越	1,149	1,037
合 計	48,275	52,967

貸出金金利区分別残高

(単位：百万円)

区 分	2019年度	2020年度
変動金利	10,136	10,028
固定金利	40,067	47,148
合 計	50,203	57,176

貸出金の担保別内訳

(単位：百万円)

種 類	2019年度	2020年度
当金庫預金積金	383	571
有価証券	-	-
動産	-	-
不動産	9,541	8,754
その他	-	-
計	9,924	9,326
信用保証協会・信用保険	15,339	20,768
保証	9,003	8,323
信用	15,936	18,758
合 計	50,203	57,176

債務保証見返の担保別内訳

(単位：百万円)

種 類	2019年度	2020年度
当金庫預金積金	10	34
有価証券	-	-
動産	-	-
不動産	5	3
その他	-	-
計	15	38
信用保証協会・信用保険	121	19
保証	147	131
信用	37	25
合 計	321	216

貸出金使途別残高

(単位：百万円、%)

区 分	2019年度		2020年度	
	貸出金残高	構成比	貸出金残高	構成比
設備資金	29,838	59.43	31,440	54.99
運転資金	20,365	40.57	25,736	45.01
合 計	50,203	100.00	57,176	100.00

貸出金業種別内訳

(単位：百万円、%)

区 分	2019年度			2020年度		
	貸出先数	貸出金残高	構成比	貸出先数	貸出金残高	構成比
製 造 業	101	5,363	10.68	108	6,591	11.53
農 業、林 業	15	123	0.25	15	160	0.28
漁 業	-	-	-	-	-	-
鉱業、採石業、砂利採取業	-	-	-	-	-	-
建 設 業	151	4,755	9.47	180	6,390	11.18
電気・ガス・熱供給・水道業	6	30	0.06	8	78	0.14
情 報 通 信 業	1	9	0.02	1	8	0.01
運 輸 業、郵 便 業	24	1,977	3.94	22	2,269	3.97
卸 売 業、小 売 業	90	1,962	3.91	99	2,554	4.47
金 融 業、保 険 業	10	3,928	7.82	11	4,625	8.09
不 動 産 業	89	4,549	9.06	86	4,937	8.63
物 品 賃 貸 業	-	-	-	-	-	-
学術研究、専門・技術サービス業	2	149	0.30	3	162	0.28
宿 泊 業	3	196	0.39	4	196	0.34
飲 食 業	33	340	0.68	43	445	0.78
生活関連サービス業、娯楽業	27	478	0.95	29	633	1.11
教 育、学 習 支 援 業	5	123	0.25	6	157	0.27
医 療、福 祉	20	1,197	2.38	24	924	1.62
そ の 他 サ ー ビ ス	60	1,128	2.25	71	1,446	2.53
小 計	637	26,314	52.42	710	31,583	55.24
地 方 公 共 団 体	5	8,419	16.77	5	9,667	16.91
個 人	4,201	15,470	30.81	3,837	15,925	27.85
合 計	4,843	50,203	100.00	4,552	57,176	100.00

貸出金業種別残高

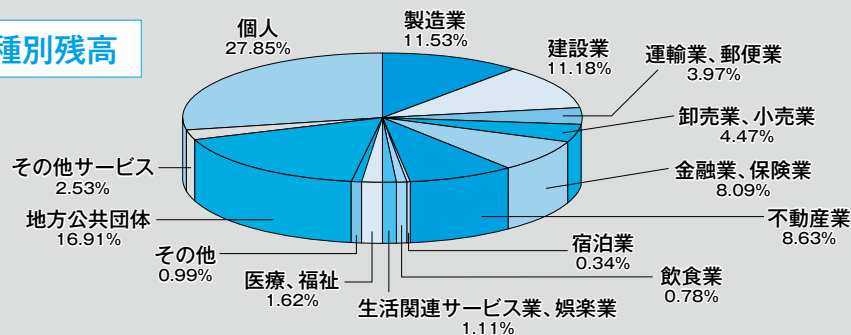

預 貸 率

期中平均残高預貸率

(単位：百万円、%)

区 分	2019年度	2020年度
貸 出 金	48,275	52,967
預 金	120,798	130,370
期 中 平 均	39.96	40.63

期末残高預貸率

(単位：百万円、%)

区 分	2019年度	2020年度
貸 出 金	50,203	57,176
預 金	128,166	139,406
期 末 残 高	39.17	41.01

役職員一人当り貸出金残高

(単位：百万円)

区 分	2019年度	2020年度
平 均 残 高	497	524
期 末 残 高	517	566

1店舗当り貸出金残高

(単位：百万円)

区 分	2019年度	2020年度
平 均 残 高	6,896	7,566
期 末 残 高	7,171	8,168

有価証券に関する指標

期中平均残高預証率

(単位：百万円・%)

区 分	2019年度	2020年度
有価証券平残(A)	25,286	30,839
預金平残(B)	122,108	130,768
期中平均(A/B)	20.71	23.58

公共債引受額・窓販実績

(単位：百万円)

区 分	2019年度	2020年度
国 債	-	-
地 方 債	150	211
政 府 保 証 債	8	-
計	158	211
公 共 債 窓 販	72	117

期末残高預証率

(単位：百万円・%)

区 分	2019年度	2020年度
有価証券残高(A)	25,594	31,913
預金残高(B)	128,166	140,306
期末残高(A/B)	19.97	22.75

商品有価証券種類別平均残高

商品有価証券は取り扱っておりません。

売買目的有価証券

該当ありません。

満期保有目的の債券で時価のあるもの

(単位：百万円)

	種 類	2019年度			2020年度		
		貸借対照表計上額	時 価	差 額	貸借対照表計上額	時 価	差 額
時価が貸借対照表計上額を超えるもの	国 債	-	-	-	-	-	-
	地 方 債	-	-	-	-	-	-
	社 債	1,432	1,471	39	-	-	-
	そ の 他	600	708	108	-	-	-
	小 計	2,032	2,180	147	-	-	-
時価が貸借対照表計上額を超えないもの	国 債	-	-	-	-	-	-
	地 方 債	103	103	△ 0	-	-	-
	社 債	307	297	△ 10	-	-	-
	そ の 他	700	662	△ 37	-	-	-
	小 計	1,111	1,063	△ 48	-	-	-
合 計	3,144	3,243	99	-	-	-	

(注)①時価は、期末日における市場価格等に基づいております。

②上記の「その他」は、外国証券です。

その他有価証券で時価のあるもの

(単位：百万円)

	種 類	2019年度			2020年度		
		貸借対照表計上額	取得原価	差 額	貸借対照表計上額	取得原価	差 額
貸借対照表計上額が取得原価を超えるもの	株 式	212	201	11	8	7	0
	債 券	9,200	8,998	202	11,490	11,295	194
	国 債	103	100	2	504	502	1
	地 方 債	5,865	5,696	168	5,101	4,978	123
	社 債	3,232	3,200	31	5,884	5,814	69
	そ の 他	3,693	3,439	254	8,307	7,870	437
小 計	13,107	12,638	468	19,806	19,172	633	
貸借対照表計上額が取得原価を超えないもの	株 式	247	355	△ 107	273	316	△ 43
	債 券	4,453	4,497	△ 43	9,626	9,731	△ 105
	国 債	-	-	-	1,981	2,011	△ 29
	地 方 債	1,582	1,595	△ 12	4,437	4,503	△ 65
	社 債	2,871	2,901	△ 30	3,207	3,217	△ 10
	そ の 他	4,635	4,924	△ 289	2,201	2,266	△ 65
小 計	9,336	9,777	△ 440	12,101	12,315	△ 213	
合 計	22,443	22,416	27	31,907	31,488	419	

(注)①貸借対照表計上額は、期末日における市場価格等に基づいております。

②上記の「その他」は、外国証券および投資信託等です。

③時価を把握することが極めて困難と認められる有価証券は本表には含めておりません。

子会社・子法人等株式および関連法人等株式

該当ありません。

時価のない有価証券の主な内容および貸借対照表計上額

(単位：百万円)

内 容	2019年度	2020年度
子会社・子法人等株式及び関連法人等株式	-	-
その他非上場株式	5	6

金銭の信託

運用目的の金銭の信託

(単位：百万円)

金銭の信託	取得原価	貸借対照表計上額	当期の損益に含まれた評価差額
2019年度	-	-	-
2020年度	-	-	-

(注) 貸借対照表計上額は、期末日における市場価格等に基づいております。

満期保有目的の金銭の信託

(単位：百万円)

金銭の信託	取得原価	貸借対照表計上額
2019年度	-	-
2020年度	-	-

(注) 貸借対照表計上額は、期末日における市場価格等に基づいております。

デリバティブ等の取引

金融先物、デリバティブなどの取引は行っておりません。

有価証券の種類別の残存期間別の残高

2019年度

(単位：百万円)

	1年以下	1年超3年以下	3年超5年以下	5年超7年以下	7年超10年以下	10年超	期間の定めのないもの	合 計
国 債	-	-	100	-	-	-	-	100
地 方 債	-	341	2,561	649	552	3,290	-	7,396
短 期 社 債	-	-	-	-	-	-	-	-
社 債	1,752	1,584	1,716	1,138	1,551	100	-	7,842
株 式	-	-	-	-	-	-	561	561
外 国 証 券	-	100	299	600	500	4,514	1,690	7,703
その他の証券	-	-	-	-	-	-	1,961	1,961

2020年度

(単位：百万円)

	1年以下	1年超3年以下	3年超5年以下	5年超7年以下	7年超10年以下	10年超	期間の定めのないもの	合 計
国 債	-	102	-	-	-	2,383	-	2,485
地 方 債	147	2,507	902	201	721	5,058	-	9,538
短 期 社 債	-	-	-	-	-	-	-	-
社 債	796	1,843	1,895	1,746	2,709	100	-	9,091
株 式	-	-	-	-	-	-	286	286
外 国 証 券	98	100	727	506	-	3,868	2,606	7,907
その他の証券	-	-	-	-	-	-	2,602	2,602

有価証券の種類別の平均残高

有価証券平均残高

(単位：百万円)

	2019年度	2020年度
国 債	104	1,705
地 方 債	7,571	9,021
短 期 社 債	-	-
社 債	8,165	8,552
株 式	575	515
外 国 証 券	6,430	8,788
そ の 他 の 証 券	2,439	2,255
合 計	25,286	30,839

貸倒引当金内訳

52ページを参照願います。

貸出金償却額

(単位：千円)

区 分	2019年度	2020年度
貸 出 金 償 却 額	37	-

I. 単体自己資本比率を算出する場合における事業年度の開示事項

(1) 自己資本の構成に関する開示事項

(単位：百万円、%)

項 目	2019年度	2020年度
コア資本に係る基礎項目 (1)		
普通出資又は非累積的永久優先出資に係る会員勘定の額	5,858	5,984
うち、出資金及び資本剰余金の額	494	491
うち、利益剰余金の額	5,379	5,502
うち、外部流出予定額(△)	14	9
うち、上記以外に該当するものの額	—	—
コア資本に係る基礎項目の額に算入される引当金の合計額	42	57
うち、一般貸倒引当金コア資本算入額	42	57
うち、適格引当金コア資本算入額	—	—
適格旧資本調達手段の額のうち、コア資本に係る基礎項目の額に含まれる額	—	—
公的機関による資本の増強に関する措置を通じて発行された資本調達手段の額のうち、コア資本に係る基礎項目の額に含まれる額	—	—
土地再評価額と再評価直前の帳簿価額の差額の45%に相当する額のうち、コア資本に係る基礎項目の額に含まれる額	—	—
コア資本に係る基礎項目の額 (イ)	5,901	6,042
コア資本に係る調整項目 (2)		
無形固定資産(モーゲージ・サービシング・ライツに係るものを除く。)の額の合計額	20	19
うち、のれんに係るものの額	—	—
うち、のれん及びモーゲージ・サービシング・ライツに係るもの以外の額	20	19
繰延税金資産(一時差異に係るものを除く。)の額	—	—
適格引当金不足額	—	—
証券化取引に伴い増加した自己資本に相当する額	—	—
負債の時価評価により生じた時価評価差額であって自己資本に算入される額	—	—
前払年金費用の額	—	—
自己保有普通出資等(純資産の部に計上されるものを除く。)の額	—	—
意図的に保有している他の金融機関等の対象資本調達手段の額	—	—
少数出資金融機関等の対象普通出資等の額	—	—
信用金庫連合会の対象普通出資等の額	—	—
特定項目に係る10パーセント基準超過額	—	—
うち、その他金融機関等の対象普通出資等に該当するものに関連するものの額	—	—
うち、モーゲージ・サービシング・ライツに係る無形固定資産に関連するものの額	—	—
うち、繰延税金資産(一時差異に係るものに限る。)に関連するものの額	—	—
特定項目に係る15パーセント基準超過額	—	—
うち、その他金融機関等の対象普通出資等に該当するものに関連するものの額	—	—
うち、モーゲージ・サービシング・ライツに係る無形固定資産に関連するものの額	—	—
うち、繰延税金資産(一時差異に係るものに限る。)に関連するものの額	—	—
コア資本に係る調整項目の額 (ロ)	20	19
自己資本		
自己資本の額((イ)-(ロ)) (ハ)	5,881	6,022
リスク・アセット等 (3)		
信用リスク・アセットの額の合計額	44,797	44,467
資産(オン・バランス)項目	44,574	44,283
うち、経過措置によりリスク・アセットの額に算入される額の合計額	—	—
うち、他の金融機関等向けエクスポージャー	—	—
うち、上記以外に該当するものの額	—	—
オフ・バランス取引等項目	222	184
オペレーショナル・リスク相当額の合計額を8%で除して得た額	2,515	2,536
信用リスク・アセット調整額	—	—
オペレーショナル・リスク相当額調整額	—	—
リスク・アセット等の額の合計額 (ニ)	47,312	47,004
自己資本比率		
自己資本比率((ハ)/(ニ))	12.43%	12.81%

(注) 自己資本比率の算出方法を定めた「信用金庫法第89条第1項において準用する銀行法第14条の2の規定に基づき、信用金庫及び信用金庫連合会がその保有する資産等に照らし自己資本の充実の状況が適当であるかどうかを判断するための基準(平成18年金融庁告示第21号)に基づき算出しております。

なお、当金庫は国内基準金庫であります。

II. 定量的な開示事項

(1) 自己資本の充実度に関する事項

■ 自己資本の充実度に関する評価方法の概要

自己資本の充実度に関しましては、16ページを参照願います。一方、当金庫は、貸出金、債務保証などの与信取引や有価証券などの投資資産、いわゆる各エクスポージャーが特定分野に集中することのないようリスク分散を図っていると評価しています。また、自己資本比率算出時に補完されないリスクをVaR等の手法により計量化し、リスク管理委員会を中心とした統合的なリスク管理態勢を整備して、リスクと自己資本とのバランスを比較検討するなどし、潜在しているリスクに対しても万全の備えをしています。

(単位：百万円)

	2019年度		2020年度	
	リスク・アセット	所要自己資本額	リスク・アセット	所要自己資本額
イ. 信用リスクアセット・所要自己資本の額の合計	44,797	1,791	44,467	1,778
①標準的手法が適用されるポートフォリオごとのエクスポージャー	44,797	1,791	44,467	1,778
現金	-	-	-	-
我が国の中央政府及び中央銀行向け	-	-	-	-
外国の中央政府及び中央銀行向け	-	-	-	-
国際決済銀行等向け	-	-	-	-
我が国の地方公共団体向け	-	-	-	-
外国の中央政府等以外の公共部門向け	-	-	-	-
国際開発銀行向け	-	-	-	-
地方公共団体金融機関向け	-	-	-	-
我が国の政府関係機関向け	182	7	262	10
地方三公社向け	-	-	-	-
金融機関及び第一種金融商品取引業者向け	15,759	630	14,487	579
法人等向け	9,363	374	9,682	387
中小企業等向け及び個人向け	7,214	288	7,955	318
抵当権付住宅ローン	2,022	80	2,044	81
不動産取得等事業向け	698	27	759	30
3ヵ月以上延滞等	92	3	87	3
取立未済手形	3	0	4	0
信用保証協会等による保証付	339	13	271	10
株式会社地域経済活性化支援機構等による保証付	-	-	-	-
出資等	1,580	63	1,399	55
出資等のエクスポージャー	1,580	63	1,399	55
重要な出資のエクスポージャー	-	-	-	-
上記以外	5,204	208	5,051	202
他の金融機関等の対象資本等調達手段のうち対象普通出資等及びその他外部TLAC関連調達手段に該当するもの以外のものに係るエクスポージャー	-	-	-	-
信用金庫連合会の対象普通出資等であってコア資本に係る調整項目の額に算入されなかった部分に係るエクスポージャー	-	-	-	-
特定項目のうち調整項目に算入されない部分に係るエクスポージャー	408	16	386	15
総株主等の議決権の百分の十を超える議決権を保有している他の金融機関等に係るその他外部TLAC関連調達手段に関するエクスポージャー	-	-	-	-
総株主等の議決権の百分の十を超える議決権を保有していない他の金融機関等に係るその他外部TLAC関連調達手段のうち、その他外部TLAC関連調達手段に係る5%基準額を上回る部分に係るエクスポージャー	-	-	-	-
上記以外のエクスポージャー	5,018	200	4,665	186
②証券化エクスポージャー	-	-	-	-
証券化	-	-	-	-
STC要件適用分	-	-	-	-
非STC要件適用分	-	-	-	-
再証券化	-	-	-	-
③リスク・ウェイトのみなし計算が適用されるエクスポージャー	2,113	84	2,461	98
ルック・スルー方式	2,113	84	2,461	98
マンドート方式	-	-	-	-
蓋然性方式(250%)	-	-	-	-
蓋然性方式(400%)	-	-	-	-
フォールバック方式(1,250%)	-	-	-	-
④経過措置によりリスク・アセットの額に算入されるものの額	-	-	-	-
⑤他の金融機関等の対象資本等調達手段に係るエクスポージャーに係る経過措置によりリスク・アセットの額に算入されなかったものの額	-	-	-	-
⑥CVAリスク相当額を8%で除して得た額	-	-	-	-
⑦中央清算機関関連エクスポージャー	-	-	-	-
ロ. オペレーショナル・リスク相当額の合計額を8%で除して得た額	2,515	100	2,536	101
ハ. 単体総所要自己資本額(イ+ロ)	47,312	1,892	47,004	1,880

(注) 1. 所要自己資本の額=リスク・アセット×4%

2. 「エクスポージャー」とは、資産(派生商品取引によるものを除く)並びにオフ・バランス取引及び派生商品取引の与信相当額のことです。

3. 「3ヵ月以上延滞等」とは、元本又は利息の支払が約定支払日の翌日から3ヵ月以上延滞している債務者に係るエクスポージャー及び「我が国の中央政府及び中央銀行向け」から「法人等向け」(「国際決済銀行向け」を除く)においてリスク・ウェイトが150%になったエクスポージャーのことです。

4. 当金庫は、基礎的手法によりオペレーショナル・リスクを算定しています。

<オペレーショナル・リスク(基礎的手法)の算定方法>

粗利益(直近3年間のうち正の値の合計額)×15%

直近3年間のうち粗利益が正の値であった年数

5. 単体総所要自己資本額=単体自己資本比率の分母の額×4%

(2)信用リスクに関する事項(リスク・ウエイトのみなし計算が適用されるエクスポージャー及び証券化エクスポージャーを除く)

イ. 信用リスクに関するエクスポージャー及び主な種類別の期末残高

<地域別・業種別及び残存期間別>

(単位：百万円)

地域区分 業種区分 期間区分	エクスポージャー区分		信用リスクエクスポージャー期末残高						3ヵ月以上延滞エクスポージャー	
			貸出金、コミットメント及びその他のデリバティブ以外のオフ・バランス取引		債券		デリバティブ取引			
	2019年度	2020年度	2019年度	2020年度	2019年度	2020年度	2019年度	2020年度	2019年度	2020年度
国内	67,603	79,677	50,237	57,210	17,267	22,353	-	-	97	114
国外	4,226	4,095	-	-	4,226	4,095	-	-	-	-
地域別計	71,829	83,772	50,237	57,210	21,493	26,448	-	-	97	114
製造業	6,541	7,454	5,427	6,638	1,099	803	-	-	15	12
農業、林業	167	200	167	200	-	-	-	-	-	-
漁業	-	-	-	-	-	-	-	-	-	-
鉱業、採石業、 砂利採取業	-	-	-	-	-	-	-	-	-	-
建設業	4,936	6,747	4,923	6,641	-	100	-	-	12	5
電気・ガス・熱供給・ 水道業	931	1,909	30	95	900	1,814	-	-	-	-
情報通信業	786	729	9	8	777	721	-	-	-	-
運輸業、郵便業	2,193	2,583	1,997	2,287	196	295	-	-	-	0
卸売業、小売業	2,236	3,004	2,115	2,692	99	299	-	-	21	12
金融業・保険業	11,827	11,832	3,939	4,634	7,888	7,197	-	-	-	-
不動産業	5,027	5,335	4,827	5,193	199	141	-	-	0	0
物品賃貸業	-	-	-	-	-	-	-	-	-	-
学術研究、専門・ 技術サービス業	153	167	153	167	-	-	-	-	-	-
宿泊業	222	260	196	196	-	-	-	-	26	63
飲食業	480	582	480	582	-	-	-	-	-	0
生活関連サービス業、 娯楽業	607	771	597	762	-	-	-	-	9	8
教育、学習支援業	127	160	127	160	-	-	-	-	-	-
医療、福祉	1,287	999	1,287	999	-	-	-	-	-	-
その他のサービス	1,291	1,605	1,291	1,605	-	-	-	-	-	-
国・地方公共団体等	18,729	24,716	8,425	9,673	10,303	15,043	-	-	-	-
個人	14,248	14,681	14,237	14,671	-	-	-	-	11	10
その他	29	30	-	-	29	30	-	-	-	-
業種別合計	71,829	83,772	50,237	57,210	21,493	26,448	-	-	97	114
1年以下	9,692	7,273	7,937	6,231	1,754	1,042	-	-	-	-
1年超3年以下	4,958	8,660	2,930	4,105	2,028	4,554	-	-	-	-
3年超5年以下	9,549	7,695	4,818	4,170	4,730	3,524	-	-	-	-
5年超7年以下	6,122	7,527	3,720	5,072	2,402	2,454	-	-	-	-
7年超10年以下	12,210	18,184	9,590	14,753	2,620	3,431	-	-	-	-
10年超	29,088	34,228	21,160	22,817	7,927	11,411	-	-	-	-
期間の定めのないもの	109	88	80	58	29	30	-	-	-	-
残存期間別合計	71,731	83,658	50,237	57,210	21,493	26,448	-	-	-	-

- (注) 1. オフ・バランス取引は、デリバティブ取引を除く。
2. 「3ヵ月以上延滞エクスポージャー」とは、元本又は利息の支払が約定支払日の翌日から3ヵ月以上延滞している債務者に係るエクスポージャーのことです。
3. 上記の「その他」は、裏付となる個々の資産の全部又は一部を把握することが困難な投資信託等および業種区分に分類することが困難なエクスポージャーです。
4. CVAリスクおよび中央清算機関関連エクスポージャーは含まれておりません。
5. 業種別区分は日本標準産業分類の大分類に準じて記載しております。

■リスク管理の方針及び手続きの概要

- ・リスクを確実に認識し、評価・計測し、報告するための態勢
当該事項につきましては、18～20ページを参照願います。
- ・貸倒引当金の計上基準

信用コストと定義されます貸倒引当金は、「資産査定基準」、「資産査定事務取扱要領」及び「償却・引当金計上基準」、「償却・引当金計上事務取扱要領」に基づき、自己査定における債務者区分毎に算定しております。一般貸倒引当金に関しては、正常先、要注意先、要管理先における、債務者区分ごとの債権額にそれぞれの貸倒実績率に基づいた予想損失率を乗じて算出しております。また、個別貸倒引当金に関しましては、破綻懸念先は、債権額から担保の処分可能見込額、保証による回収可能見込額等を減算し、残債権額に貸倒実績率に基づいた予想損失率を乗じて算出しております。実質破綻先および破綻先につきましては、債権額から担保の処分可能見込額、保証による回収可能見込額等を減算し、残債権額の全額を引当てております。なお、それぞれの結果については監査法人の監査を受けるなど、適正な計上に努めております。

□. 一般貸倒引当金、個別貸倒引当金の期末残高及び期中の増減額

(単位：百万円)

		期首残高	当期増加額	当期減少額		期末残高
				目的使用	その他	
一般貸倒引当金	2019年度	36	39	-	36	39
	2020年度	39	53	-	39	53
個別貸倒引当金	2019年度	678	686	20	658	686
	2020年度	686	686	34	652	686
合計	2019年度	714	725	20	694	725
	2020年度	725	739	34	691	739

ハ. 業種別の個別貸倒引当金及び貸出金償却の額等

(単位：百万円)

	個 別 貸 倒 引 当 金										貸出金償却	
	期首残高		当期増加額		当期減少額				期末残高			
	2019年度	2020年度	2019年度	2020年度	目的使用		その他		2019年度	2020年度	2019年度	2020年度
製 造 業	87	107	107	118	20	2	66	104	107	118	19	2
農 業、林 業	-	-	-	-	-	-	-	-	-	-	-	-
漁 業	-	-	-	-	-	-	-	-	-	-	-	-
鉱業、採石業、砂利採取業	-	-	-	-	-	-	-	-	-	-	-	-
建 設 業	98	107	107	90	-	14	98	92	107	90	-	3
電気・ガス・熱供給・水道業	-	-	-	-	-	-	-	-	-	-	-	-
情 報 通 信 業	-	-	-	-	-	-	-	-	-	-	-	-
運 輸 業、郵 便 業	119	118	118	117	-	-	119	118	118	117	-	-
卸 売 業、小 売 業	117	144	144	158	-	3	117	140	144	158	-	3
金 融 業・保 険 業	-	-	-	-	-	-	-	-	-	-	-	-
不 動 産 業	20	11	11	0	-	11	20	0	11	0	-	10
物 品 賃 貸 業	-	-	-	-	-	-	-	-	-	-	-	-
各 種 サ ー ビ ス	(158)	(170)	(170)	(161)	(0)	(1)	(158)	(168)	(170)	(161)	-	1
学術研究、専門・技術サービス業	-	-	-	-	-	-	-	-	-	-	-	-
宿 泊 業	127	128	128	131	-	-	127	128	128	131	-	-
飲 食 業	25	33	33	21	-	1	25	32	33	21	-	1
生活関連サービス業、娯楽業	5	7	7	7	-	-	5	7	7	7	-	-
教育、学習支援業	-	-	-	-	-	-	-	-	-	-	-	-
医 療、福 祉	-	-	-	-	-	-	-	-	-	-	-	-
そ の 他 サ ー ビ ス	-	-	-	-	-	-	-	-	-	-	-	-
国・地方公共団体等	-	-	-	-	-	-	-	-	-	-	-	-
個 人	56	27	27	40	-	0	56	27	27	40	-	0
合 計	658	686	686	686	20	34	637	651	686	686	19	22

(注) 1. 当金庫は、国内の限定されたエリアにて事業活動を行っているため、「地域別」の区分は省略しております。

2. 業種別区分は日本標準産業分類の大分類に準じて記載しております。

二. リスク・ウェイトの区分ごとのエクスポージャーの額等

■リスク・ウェイトの判定に使用する適格格付機関等の名称

リスク・ウェイトの判定に使用する適格格付機関は、(株)日本格付研究所(JCR)および(株)格付投資情報センター(R&I)の2社の格付を採用しております。ただし、上記2社の格付を有しないものについては、スタンダード・アンド・プアーズ・レーティング・サービシズ(S&P)、ムーディーズ・インベスターズ・サービス・インク(Moody's)も使用しております。なお、エクスポージャーの種類ごとに適格格付機関の使分けは行っておりません。

(単位：百万円)

告示で定めるリスク・ウェイト区分(%)	エクスポージャーの額			
	2019年度		2020年度	
	格付適用有り	格付適用無し	格付適用有り	格付適用無し
0%	-	21,143	-	42,435
10%	1,329	6,647	2,022	11,355
20%	62,936	19	55,849	22
35%	-	6,028	-	6,021
50%	2,199	-	3,601	-
75%	200	12,143	200	13,512
100%	3,231	16,990	2,616	16,845
150%	-	-	-	-
250%	700	163	700	154
1,250%	-	-	-	-
その他	-	-	-	-
合 計		133,734		155,337

(注) 1. 格付は適格格付機関が付与しているものに限りません。

2. エクスポージャーは信用リスク削減手法適用後のリスク・ウェイトに区分しております。

3. コア資本に係る調整項目となったエクスポージャー、CVAリスクおよび中央清算機関関連エクスポージャーは含まれておりません。

(3)信用リスク削減手法に関する事項

■信用リスク削減手法に関するリスク管理の方法の方針及び手続の概要

当金庫におきましては、信用リスクを計測するため「標準的手法」を採用しており、信用リスク削減手法の適用が認められております。信用リスク削減手法とは、具体的には、預金・有価証券担保、貸出金との預金相殺、保証などが該当し、信用リスク削減手法を適用することによって当金庫の信用リスクを軽減することができます。

当金庫の融資審査につきましては、資金用途、返済財源、財務内容、事業環境、経営者の資質など、総合的な観点から融資可否の判断をしており、担保や保証による保全措置は、あくまでも補完的位置付けとして認識しております。したがって、担保・保証に過度に依存しない融資審査姿勢に徹しております。しかしながら、審査の結果、担保または保証が必要と判断した場合などには、お客さまへの十分な説明とご理解を頂いた上でご契約いただくなど適切な取扱いに努めております。

当金庫が扱う担保には、自金庫預金積金、有価証券、不動産等があり、また、保証には、人的保証、信用保証協会保証、政府関係機関保証、民間保証等がありますが、その手続については、当金庫が定める「融資事務取扱規程」および「不動産担保評価基準取扱要領」等により、適切な事務取扱、および適正な評価を行っております。

また、割引手形、手形貸付、証書貸付、当座貸越、債務保証取引に関して、お客さまが期限の利益を喪失された場合には、当該与信取引の範囲において、預金相殺を用いる場合があります。この際、信用リスク削減手法の一つとして、金庫が定める「融資事務取扱規程」や各種約定書等に基づき、法的に有効である旨確認の上、事前の通知や諸手続きを省略して相殺充当いたします。

当金庫では、バーゼルⅢで定められている信用リスク削減手法のうち、担保として自金庫預金積金、株式、保証として住宅融資保険、社団法人しんきん保証基金、その他未担保預金等を適用しております。そのうち保証に関する信用度につきまして、住宅融資保険は政府関係機関保証と同様、社団法人しんきん保証基金は適格格付機関が付与している格付により評価を行っております。

また、信用リスク削減手法の適用に伴う信用リスクの集中に関しては、特に業種やエクスポージャーの種類に偏ることなく分散されております。

信用リスク削減手法が適用されたエクスポージャー

(単位：百万円)

信用リスク削減手法※1 ポートフォリオ	適格金融資産担保		保 証		クレジット・デリバティブ	
	2019年度	2020年度	2019年度	2020年度	2019年度	2020年度
信用リスク削減手法が適用されたエクスポージャー	379	544	5,970	6,914	-	-
①ソブリン向け	-	-	-	-	-	-
②金融機関向け	-	-	-	-	-	-
③法人等向け	127	195	-	-	-	-
④中小企業等・個人向け	201	245	5,310	6,348	-	-
⑤抵当権付住宅ローン	7	0	224	257	-	-
⑥不動産取得等事業向け	0	0	0	0	-	-
⑦三月以上延滞等	0	0	1	0	-	-
⑧上記以外	44	104	434	307	-	-

(注) 1. 当金庫は、適格金融資産担保について簡便手法を用いています。

(4)派生商品取引及び長期決済期間取引の取引相手のリスクに関する事項

当金庫における派生商品取引は、以下の手法にて信用リスク・市場リスクを管理しております。

信用リスク管理(与信相当額の算出に用いる方式)は、カレントエクスポージャー方式によって計測、市場リスク管理は有価証券全体のVaR(最大予想損失額)を逐次計測・把握し、リスク管理委員会へ報告しております。

また、投資信託への投資にあたっては、内部で定めた運用方針に基づき、限度額・市場リスク・信用リスクの把握について適切な運用・管理を行っております。

(単位：百万円)

	2019年度		2020年度	
与信相当額の算出に用いる方式	カレントエクスポージャー方式		カレントエクスポージャー方式	
グロス再構築コストの額の合計額	45		24	
グロス再構築コストの額の合計額及びグロスのアドオン合計額から担保による信用リスク削減手法の効果を勘案する前の与信相当額を差し引いた額	-		-	
	担保による信用リスク削減手法の効果を勘案する前の与信相当額		担保による信用リスク削減手法の効果を勘案した後の与信相当額	
	2019年度	2020年度	2019年度	2020年度
①派生商品取引合計	62	50	12	10
(i)外国為替関連取引	61	49	12	9
(ii)金利関連取引	0	0	0	0
(iii)金関連取引	-	-	-	-
(iv)株式関連取引	-	-	-	-
(v)貴金属(金を除く)関連取引	-	-	-	-
(vi)その他コモディティ関連取引	-	-	-	-
(vii)クレジット・デリバティブ	-	-	-	-
②長期決済期間取引	-	-	-	-
合 計	62	50	12	10

(注)グロス再構築コストの額は、0を下回らないものに限っています。

(5)証券化エクスポージャーに関する事項

イ. オリジネーターの場合(信用リスク・アセットの算出対象となる証券化エクスポージャーに関する事項)
該当ございません。

ロ. 投資家の場合(信用リスク・アセットの算出対象となる証券化エクスポージャーに関する事項)

①保有する証券化エクスポージャーの額及び主な原資産の種類別の内訳

a. 証券化エクスポージャー(再証券化エクスポージャーを除く)

(単位:百万円)

	2019年度		2020年度	
	オンバランス取引	オフバランス取引	オンバランス取引	オフバランス取引
証券化エクスポージャーの額	-	-	-	-
(i)住宅ローン	-	-	-	-
(ii)自動車ローン	-	-	-	-
(iii)その他	-	-	-	-

b. 再証券化エクスポージャー

該当ございません。

②保有する証券化エクスポージャーの適切な数のリスク・ウェイトの区分ごとの残高及び所要自己資本の額等

a. 証券化エクスポージャー(再証券化エクスポージャーを除く)

(単位:百万円)

告示で定めるリスク・ウェイト区分(%)	エクスポージャーの残高				所要自己資本の額			
	2019年度		2020年度		2019年度		2020年度	
	オンバランス取引	オフバランス取引	オンバランス取引	オフバランス取引	オンバランス取引	オフバランス取引	オンバランス取引	オフバランス取引
0% ~ 15%未満	-	-	-	-	-	-	-	-
15% ~ 50%未満	-	-	-	-	-	-	-	-
50% ~ 100%未満	-	-	-	-	-	-	-	-
100% ~ 250%未満	-	-	-	-	-	-	-	-
250% ~ 400%未満	-	-	-	-	-	-	-	-
400% ~ 1,250%未満	-	-	-	-	-	-	-	-
1,250%	-	-	-	-	-	-	-	-
(i)住宅ローン	-	-	-	-	-	-	-	-
(ii)自動車ローン	-	-	-	-	-	-	-	-
(iii)その他	-	-	-	-	-	-	-	-
合計	-	-	-	-	-	-	-	-

(注)1. 所要自己資本の額=エクスポージャー残高×リスクウェイト×4%

ただし、「リスク・ウェイト区分」「エクスポージャー残高」「所要自己資本の額」は、いずれも信用リスク削減効果等を勘案後の内容であるため、上記の計算式と一致しない場合があります。

2. 「1,250%」欄の(i)~(iii)は、当該額に係る主な原資産の種類別の内訳です。

b. 再証券化エクスポージャー

該当ございません。

③保有する再証券化エクスポージャーに対する信用リスク削減手法の適用の有無

該当ございません。

④証券化エクスポージャーに関する経過措置の適用により算出される信用リスク・アセットの額

該当ございません。

■リスク管理の方針及び手続の概要

当金庫においては、有価証券投資の一環として証券化取引商品への投資(債券のみ)を行っております。リスクの認識については、市場動向・裏付資産の状況・時価評価及び適格格付機関の付与する格付情報などにより把握しております。証券化商品への投資にあたっては、内部で定める運用規程・細則に則り、投資対象を一定の信用力を有するもの(債券格付による)とするなど、適切な運用・管理を行っております。

■証券化エクスポージャーについて、信用リスク・アセットの額の算出に使用する方式の名称

当金庫は、標準的手法を採用しております。

■証券化取引に関する会計方針

当該取引にかかる会計処理については、当金庫が定める「有価証券会計処理基準」及び日本公認会計士協会の「金融商品会計に関する実務指針」に従った、適切な会計処理を行っております。

■証券化エクスポージャーの種類ごとのリスク・ウェイトの判定に使用する適格格付機関の名称

リスク・ウェイトの判定に使用する適格格付機関は、(株)日本格付研究所(JCR)及び(株)格付投資情報センター(R&I)の2社の格付を採用しております。ただし、上記2社の格付を有しないものについては、スタンダード・アンド・プアーズ・レーティング・サービス(S&P)、ムーディーズ・インベスターズ・サービス・インク(Moody's)も使用しております。

(6)オペレーショナル・リスクに関する事項

■オペレーショナル・リスクに関するリスク管理の方針及び手続の概要

当金庫におけるオペレーショナル・リスクについては、事務リスク、システムリスク、法務リスク、評判リスクを含む幅広いリスクと考え、各リスクの定義、基本方針は、各々のリスク管理要領において定め、確実にリスクを認識し、評価しております。

リスクの計測に関しては、当面基礎的手法を採用することとし、態勢を整備しております。

また、これらのリスクに関しましては、リスク管理委員会におきまして、協議・検討するとともに、常務会、理事会において経営陣に報告する態勢を整備しております。

■オペレーショナル・リスクの相当額の算出に使用する手法の名称

当金庫は、基礎的手法を採用しております。

(7)出資等エクスポージャーに関する事項

■リスク管理の方針および手続の概要

銀行勘定における出資または株式のエクスポージャーに該当する上場株式、上場優先出資証券、株式関連投資信託、その他信金中央金庫等への出資金にかかるリスクの認識については、時価評価及び実質価額によって把握をしております。

なお、リスク分析として、上場株式、上場優先出資証券、株式関連投資信託においては、VaR(最大予想損失額)値の定期的計測結果を、当金庫が抱える市場リスクの状況やリスク限度枠の状況と合わせて、リスク管理委員会を通し経営陣に報告し、また時価のない非上場株式、出資金等に関しては、内部で規定する「自己査定」関連規程に基づき、財務諸表等による定期的なモニタリングを実施し、適切な運用・リスク管理を行っております。

なお、当該取引にかかる会計処理につきましては、内部規程および日本公認会計士協会の「金融商品会計に関する実務指針」に従った、適正な処理を行っております。

イ. 貸借対照表計上額及び時価等

(単位：百万円)

区 分	2019年度		2020年度	
	貸借対照表計上額	時 価	貸借対照表計上額	時 価
上 場 株 式 等	781	781	742	742
非 上 場 株 式 等	607	607	606	606
合 計	1,388	1,388	1,348	1,348

(注) 1. 貸借対照表計上額は、期末日における市場価格等に基づいております。

2. 上場株式等には投資信託を含めております。

ロ. 出資等エクスポージャーの売却及び償却に伴う損益の額

(単位：百万円)

	2019年度	2020年度
売 却 益	52	74
売 却 損	1	55
償 却	52	-

ハ. 貸借対照表で認識され、かつ、損益計算書で認識されない評価損益の額

(単位：百万円)

	2019年度	2020年度
評 価 損 益	△ 143	△ 26

ニ. 貸借対照表及び損益計算書で認識されない評価損益の額

	2019年度	2020年度
評 価 損 益	-	-

(8)リスク・ウェイトのみなし計算が適用されるエクスポージャーに関する事項

(単位：百万円)

	2019年度	2020年度
ルック・スルー方式を適用するエクスポージャー	3,138	4,436
マンデート方式を適用するエクスポージャー	-	-
蓋然性方式(250%)を適用するエクスポージャー	-	-
蓋然性方式(400%)を適用するエクスポージャー	-	-
フォールバック方式(1,250%)を適用するエクスポージャー	-	-

(9)金利リスクに関する事項

(単位：百万円)

IRRBB 1 : 金利リスク		イ		ロ		ハ		ニ	
項番		ΔEVE				ΔNII			
		当期末		前期末		当期末		前期末	
1	上方パラレルシフト	3,482	2,473	20	33				
2	下方パラレルシフト	0	0	1	0				
3	スティープ化								
4	フラット化								
5	短期金利上昇								
6	短期金利低下								
7	最大値	3,482	2,473	20	33				
		ホ				へ			
		当期末				前期末			
8	自己資本の額	6,022				5,881			

(注) 金利リスクの算定手法の概要等は、「定性的な開示事項」の項目に記載しております。

金利リスクに関する事項

- (i) リスク管理の方針及び手続きの概要
- (イ) リスク管理の方針及び手続きの概要
当金庫では、市場金利の変動が経営に与える影響の重大性を測定・認識し、適切なリスクコントロールを図ることを基本方針としております。
また、金利リスクは、銀行勘定における金利感応資産・負債(預貸金、有価証券、預け金、その他金利に感応する資産・負債)を管理対象としております。
- (ロ) リスク管理及びリスク削減の方針に関する説明
当金庫は、金利リスクを適切にコントロールするため、 Δ EVE(金利変動に伴う経済価値の変化)及びVaR(バリュー・アット・リスク)に対する金利リスク量をモニタリングしております。
また、金利リスクの管理方法やリスク量の推移等は、常務会やリスク管理委員会に報告し、リスク削減について各種施策及びリスクコントロールについての検討を行っております。
- (ハ) 金利リスク計測の頻度
月末を基準日として、 Δ EVEは四半期毎、VaRは月次で計測しております。
- (ニ) ヘッジ等金利リスクの削減手法
有価証券運用をはじめとする余資運用におけるポートフォリオの見直しを行うとともに、資金調達勘定を含めた全体の銀行勘定取引についても、リスクの状況や金利見通しを踏まえた削減方針の検討を定期的に行っております。
- (ii) 金利リスクの算定方法の概要
- (イ) 開示告示に基づく定量的開示の対象となる Δ EVE並びに銀行がこれらに追加して自ら開示を行う金利リスクに関する事項
- (a) 流動性預金に割り当てられた金利改定の平均満期
1.25年
- (b) 流動性預金に割り当てられた最長の金利改定満期
2.50年
- (c) 流動性預金への満期の割当て方法(コア預金モデル等)及びその前提
金融庁が定める保守的な前提を採用しています。
- (d) 固定金利貸出の期限前償還や定期預金の期限前解約に関する前提
金融庁が定める保守的な前提を採用しています。
- (e) 複数の通貨の集計方法及びその前提
当金庫では、通貨別に算出した金利リスクの正値を合算しています。なお、金利リスクの合算において、通貨間の相関等は考慮しておりません。
- (f) スプレッドに関する前提
スプレッド及びその変動は考慮しておりません。
- (g) 内部モデルの使用等、 Δ EVEに重要な影響を及ぼすその他の前提
内部モデルは、使用しておりません。
- (h) 前事業年度末の開示からの変動に関する説明
貸出金及び有価証券の残高増加により、 Δ EVEは増加しました。
- (i) 計測値の解釈や重要性に関する他の説明
当金庫の Δ EVEについては、指定のシナリオのうち上方パラレルシフトの Δ EVEが最大値となっております。
なお、重要性の観点より、ストレス時に大きな影響を与えると考えられる資産・負債においては、その選別にあたっては、定量的及び定性的な影響等を考慮しております。
- (ロ) 銀行が、自己資本の充実度の評価、ストレステスト、リスク管理、収益管理、経営上の判断その他の目的で、開示告示に基づく定量的開示の対象となる Δ EVE以外の金利リスクを計測している場合における、当該金利リスクに関する以下の事項
- (i) 金利ショックに関する説明
当金庫では、主としてVaR(バリュー・アット・リスク)を用いて金利による時価変動リスク量を算出しております。
VaRの算出にあたっては、過去5年間の金利データから算出した最大変化幅を金利ショックとして使用しております。
- (ii) 金利リスク計測の前提及びその意味
当金庫では、統合リスクや金利リスクにおいて、VaRによる管理を行っており、VaRに基づくリスク量にリスク限度枠等を設定しております。
また、VaRで計測されるリスク量に関しては、資本配賦の検証を行い、金利変動が期間損益や自己資本に与える影響をモニタリングするとともに、ストレステストの実施にあたっては、過去の事例に基づく景気シナリオによる金利変動の影響等を定期的に検証し、常務会やリスク管理委員会に報告を行っております。

開示項目一覧〔信用金庫法第89条に基づく開示項目〕

概況・組織

1. 事業の組織	25
2. 理事・監事の氏名及び会計監査人の氏名	25
3. 事務所の名称及び所在地	34

主要事業の内容 29～33

主要な事業に関する事項

1. 直近の事業年度における事業の概況	3
2. 直近の5事業年度における主要な経営指標の推移	
① 経常収益	3
② 経常利益又は経常損失	3
③ 当期利益又は当期損失	3
④ 出資総額及び出資口数	3
⑤ 純資産額	3
⑥ 総資産額	3
⑦ 預金積金残高	3
⑧ 貸出金残高	3
⑨ 有価証券残高	3
⑩ 単体自己資本比率	3
⑪ 出資配当金	3
⑫ 役員数	3
⑬ 職員数	3
⑭ 会員数	3
3. 直近の2事業年度の主要指標	
① 主要業務指標	
ア. 業務粗利益及び業務粗利益率	44
イ. 業務純益、実質業務純益、コア業務純益、及びコア業務純益(投資信託解約損益を除く)	44
ウ. 資金運用収支、役員取引等収支及びその他の業務収支	44
エ. 資金運用勘定並びに資金調達勘定の平均残高、利息、利回り及び資金利鞘	44
オ. 受取利息及び支払利息増減	44
カ. 総資産経常利益率	44
キ. 総資産当期純利益率	44
② 預金に関する指標	
ア. 流動性預金、定期預金、譲渡性預金、その他の預金の平均残高	45
イ. 固定金利定期預金、変動金利定期預金及びその他の区分ごとの定期預金の残高	45
③ 貸出金に関する指標	
ア. 手形貸付、証書貸付、当座貸越及び割引手形の平均残高	46
イ. 固定金利、変動金利の貸付残高	46
ウ. 担保種類別の貸付残高及び債務保証見返額	46
エ. 用途別(設備資金・運転資金)の貸出金残高	46
オ. 業種別の貸出金残高及び貸出金の総額に占める割合	47
カ. 預貸率の期末値及び期中平均値	47
④ 有価証券に関する指標	
ア. 商品有価証券の種類別平均残高	48
イ. 預証率の期末値及び期中平均値	48
ウ. 有価証券の種類別の残存期間別残高	49

事業運営に関する事項

1. リスク管理態勢	19
2. 法令遵守の態勢	21
3. 中小企業の経営改善及び地域活性化のための取組状況	7～11
4. 金融ADR制度への対応	24

直近2事業年度の財産の状況

1. 貸借対照表、損益計算書及び剰余金処分計算書	38～42
2. 貸出金のうち次に掲げるものの額とその合計額	
① 金融再生法に基づく開示債権額	4
② 信用金庫法に基づくリスク管理債権	5
・破綻先に該当する貸出金	5
・延滞債権に該当する貸出金	5
・3ヵ月以上延滞債権に該当する貸出金	5
・貸出条件緩和債権に該当する貸出金	5
3. 自己資本の充実に関する状況	4
4. 次に関する取得価格、契約価格、時価、評価損益	
① 有価証券	48
② 金銭の信託	49
③ 金融先物取引、デリバティブ取引等	49
ア. 金融先物取引等	該当ありません
イ. 金融等デリバティブ取引	該当ありません
ウ. 先物外国為替取引等	該当ありません
エ. 有価証券(店頭デリバティブ、指数先物、オプション等)取引、外国証券先物取引	該当ありません
オ. 有価証券先物取引等	該当ありません
5. 貸倒引当金の期末残高、期中増減額	53
6. 貸出金償却の額	53
7. 会計監査人の監査	42
8. 内部監査の有効性の確認	42
9. 役職員の報酬体系に関する情報開示	43

自己資本の充実の状況等について金融庁長官が別に定める事項

I. 単体における事業年度の開示事項	
(1) 自己資本の構成に関する事項	50
II. 定量的な開示事項	
(1) 自己資本の充実度に関する事項	51
(2) 信用リスクに関する事項(証券化エクスポージャーを除く)	52
イ. 信用リスクに関するエクスポージャー及び主な種類別の期末残高	52
ロ. 一般貸倒引当金、個別貸倒引当金の期末残高及び期中の増減額	53
ハ. 業種別の個別貸倒引当金及び貸出金償却の残高等	53
ニ. リスク・ウェイトの区分ごとのエクスポージャーの額等	53
(3) 信用リスク削減手法に関する事項	54
(4) 派生商品取引及び長期決済期間取引の取引相手のリスクに関する事項	54
(5) 証券化エクスポージャーに関する事項	55
イ. オリジネーターの場合	55
ロ. 投資家の場合	55
(6) オペレーショナル・リスクに関する事項	55
(7) 出資等エクスポージャーに関する事項	56
イ. 出資等エクスポージャーの貸借対照表計上額等	56
ロ. 出資等エクスポージャーの売却及び償却に伴う損益の額	56
ハ. 貸借対照表で認識され、かつ、損益計算書で認識されない評価損益の額	56
ニ. 貸借対照表及び損益計算書で認識されない評価損益の額	56
(8) リスク・ウェイトのみなし計算が適用されるエクスポージャーに関する事項	56
(9) 金利リスクに関する事項	56～57

お使いの通帳をアプリへ 便利な「まつしん通帳アプリ」

いつでもどこでも入出金明細や残高をスマホで確認!
普通預金をお持ちの個人のお客様がご利用いただけます。

口座番号そのまま、スマホでカンタン登録!
保有口座を最大5つまで登録できます!
検索・メモなど便利な管理機能も!
最大10年間の取引明細が見られる!



アプリをQRコードで
ダウンロード



Androidの方はこちら



ご利用
無料

iPhoneの方はこちら

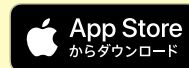

まつしん サンデー相談会開催

第2・第4日曜日 安達支店

- 新型コロナウイルス関連融資相談
- 資産運用
- 年金無料相談会(9月、12月、3月開催予定)



NIHONMATSU SHINKIN BANK

2021年7月

発 行 二本松信用金庫 経営企画部
二本松市金色久保 227-9
電 話 番 号 0243-23-3660 (代表)
<http://www.matsushin.jp>

* 本資料の計数は単位未満を切り捨てて表示しております。



このディスクロージャーは、FSC®の基準に従って認証され、適切に管理された森からの木材を含んだ用紙に印刷しています。