

第8編 税金・各種料金の払込み（ペイジー）

本編では、税金・各種料金の払込み（Pay-easy／ペイジー）の操作について説明します。代表口座、利用口座から収納機関に対し、税金や各種料金の払込みを行います。また、払込みの取引履歴を照会することもできます。

- 税金・各種料金を払込む（オンライン方式）
収納機関から送付された払込書もしくは納付書がある場合には、法人 IB サービスの「収納サービス」メニューから、国庫金、地方公共団体（以下、地公体という）および民間企業の収納機関への払込みを行います。この方式のことを「オンライン方式」と言います。
- 税金・各種料金を払込む（情報リンク方式）
各収納機関ホームページ（Webサイト）で支払内容の確認を行った後、支払方法として当金庫の法人 IB サービスを選択いただき、払込みを行います。この方式のことを「情報リンク方式」と言います。
- 払込み履歴を照会する
各種払込み内容の照会（週単位指定／月単位指定／日付指定）を行います。1ヶ月前までの払込み履歴が照会できます。

1章 税金・各種料金を払込む（オンライン方式）

1.1 請求確認情報を入力する

画面遷移

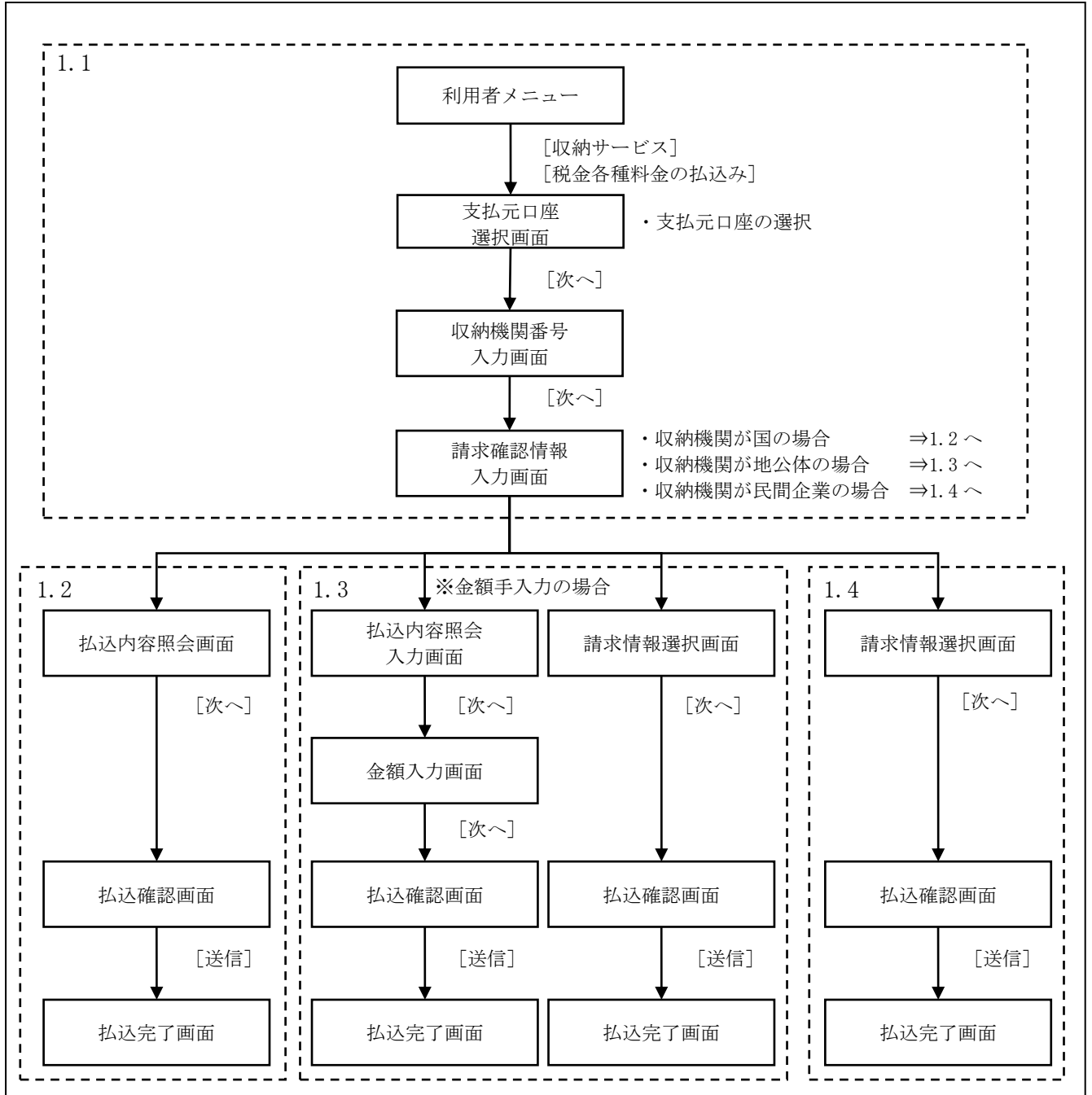



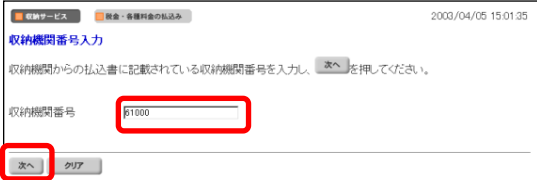

① 利用者メニューで、「**収納サービス**」から「**税金・各種料金の払込み**」をクリックします。

⇒「支払元口座選択」画面が表示されます。

② 支払元口座の「**選択**」欄をチェックして、「**次へ**」をクリックします。

⇒「収納機関番号入力」画面が表示されます。

③ 収納機関より送付された払込書／納付書に記載された「**収納機関番号**」を入力します。

④ **次へ**をクリックします。

⇒「請求確認情報入力」画面が表示されます。

⑤ 収納機関より送付された払込書／納付書に記載された情報を入力します。

※入力する情報は、収納機関によって以下のように異なります。

収納機関	入力情報	参照先
国	納付番号、確認番号、納付区分 (国税庁宛のみ)	1.2 へ
地公体	納付番号、確認番号、納付区分 ※納付番号については、払込書に記載されている番号から「- (ハイフン)」を除いて入力してください。	1.3 へ
民間企業	「お客様番号」、「確認番号」	1.4 へ

⑥ **次へ**をクリックします。

1.2 収納機関が国の場合

操作説明

払込先	財務会計センタ
納付番号	30102
お名前	九平太郎
払込内容	払込内容
払込金額	¥1,000
内払戻金	¥0

- ① 払込先、納付番号、お名前、払込内容などを確認し、**次へ**をクリックします。

⇒「払込確認」画面が表示されます。

※「金額入力」画面が表示された場合には、払込金額を入力します。

払込金額

- 【「金額入力」画面が表示された場合】

- ② 「払込金額」を入力し、**次へ**をクリックします。

⇒「払込確認」画面が表示されます。

※「金額入力」画面が表示されない場合は、本操作は不要です。

支払元口座	お取引店	科目	口座番号	口座名義人
本店	普通	1016002	アック	

支払元口座	支払元残高
本店	¥80,000

払込先	納付番号	お名前	払込内容	払込金額	内払戻金
財務会計センタ	30102	九平太郎	払込内容	¥1,000	¥0
			金融機関手数料		¥300
			合計金額	¥1,300	

- ③ 払込内容を確認します。

- ④ 送信する場合は、「利用者確認暗証番号」を入力し、**送信**をクリックします。

⇒「払込完了」画面が表示されます。

※込みをやる場合は**キャンセル**をクリックします。

※表示されている内容を印刷する場合は、**印刷**をクリックします。

受付番号	4398PDR01NVJ
利用者名	取引 二郎 様
送信日時	2004年09月01日 12時04分56秒
状態	支払完了

支払元口座	お取引店	科目	口座番号	口座名義人
本店001	当座	2012001	カクヤ002	

支払元口座	支払後残高
本店001	¥78,700

払込先	納付番号	お名前	払込内容	払込金額	内払戻金
財務会計センタ	30102	九平太郎	払込内容	¥1,000	¥0
			金融機関手数料		¥300
			合計金額	¥1,300	

- ⑤ 受付番号や払込内容を確認します。また、「状態」が「支払完了」になっていることを確認します。

※表示されている内容を印刷する場合は、**印刷**をクリックします。印刷して保管しておくことをおすすめします。

※お問い合わせの際に必要となりますので、「受付番号」はお控えください。

- ⑥ **了解**をクリックします。

⇒「支払元口座選択」画面に戻ります。

1.3 収納機関が地方公共団体の場合

操作説明

【「払込内容照会」画面から払込みを行う場合】

払込内容照会

内容をご確認のうえ、間違いがなければ、**次へ**を押してください。
 なお、間違いがある場合には、上のメニューより**払込・各種料金の払込み**をご選択いただき、始めから払込手続きを行ってください。

払込先	佐賀県
納付番号	02408
お名前	地公律太郎
払込内容	納付内容漢字408

次へ

① 払込先、納付番号、お名前、払込内容などを確認し、**次へ**をクリックします。

⇒「金額入力」画面が表示されます。

金額入力

払込金額を入力し、**次へ**を押してください。

払込金額

次へ クリア

② 払込金額を入力し、**次へ**をクリックします。

⇒「払込確認」画面が表示されます。

払込確認

払込内容をご確認のうえ、間違いがなければ、利用者確認暗証番号を入力し「送信」ボタンを押してください。「送信」ボタンを押されると税金・各種料金の払込手続きが完了します。
 また、「キャンセル」ボタンを押されると、払込手続きを全て中止します。

お取引店	科目	口座番号	口座名義人
本店	普通	1016002	アウ

支払元口座

支払前残高	¥80,000
-------	---------

払込内容(1/1件目)

払込先	北海道札幌市
納付番号	02405
お名前	地公律太郎
払込内容	納付情報4050
払込金額	¥10,000
内証差金	—
金融機関手数料	¥300
合計金額	¥10,300

利用者確認暗証番号

印刷 キャンセル 印刷

③ 払込内容を確認します。

④ 送信する場合は、「利用者確認暗証番号」を入力し、**送信**をクリックします。

⇒「払込完了」画面が表示されます。

※払込みをやめる場合は**キャンセル**をクリックします

※表示されている内容を印刷する場合は、**印刷**をクリックします。

払込完了

お取引いただきありがとうございました。下記の内容で承りました。なお、お問い合わせの際には下記の受付番号が必要となりますので、番号をお控えください。

受付番号	43447411311
利用者名	取引 二部 様
送信日時	2004年03月31日 12時34分56秒
状態	支払完了

お取引店	科目	口座番号	口座名義人
本店001	当座	2012001	アウ002

支払元口座

支払前残高	¥78,700
-------	---------

払込内容

払込先	佐賀県
納付番号	02408
お名前	地公律太郎
払込内容	納付内容漢字408
払込金額	¥10,000
金融機関手数料	¥300
合計金額	¥10,300

払込結果をご確認いただく場合は、上のメニューより**収納サービス取引履歴照会**をご選択願います。
 また、その他のお取引をご利用いただく場合は、上のメニューよりお取引をご選択願います。

印刷 印刷

⑤ 受付番号や払込内容を確認します。また、「状態」が「支払完了」になっていることを確認します。

※表示されている内容を印刷する場合は、**印刷**をクリックします。印刷して保管しておくことをおすすめします。

※お問い合わせの際に必要となりますので、「受付番号」はお控えください。

⑥ **了解**をクリックします。

⇒「支払元口座選択」画面に戻ります。

【「請求情報選択」画面から払込みを行う場合】

- ① お支払いいただく請求情報の「選択」欄にチェックを入れます。
 ※複数選択も可能です。
 ※ 未払いの請求情報が最大3明細まで表示されます。
参照 □複数の請求情報を選択した場合は、後述の「複数の払込みについて」参照

- ② 払込内容、払込金額などを確認し、**次へ**をクリックします。
 ⇒ 「払込確認」画面が表示されます。
- ③ 払込内容を確認のうえ、「利用者確認暗証番号」を入力し、**送信**をクリックします。
 ⇒ 「払込完了」画面が表示されます。

※払込みをやめる場合は**キャンセル**をクリックします
 ※表示されている内容を印刷する場合は、**印刷**をクリックします。

- ④ 受付番号や払込内容を確認します。また、「状態」が「支払完了」になっていることを確認します。
 ※表示されている内容を印刷する場合は、**印刷**をクリックします。印刷して保管しておくことをおすすめします。
 ※お問い合わせの際に必要となりますので、「受付番号」はお控えください。
- ⑦ **了解**をクリックします
 ⇒ 「支払元口座選択」画面に戻ります。

補足

【複数の払込みについて】

- ◆複数の払込みについて
 「請求情報選択」画面から複数明細を選択した場合、「払込完了」画面の払込継続をクリックすると引き続き払込み操作を行うことができます。
- ◆払込みが完了したら、入出金明細や収納サービスの取引履歴などを照会して、取引が正常に終了していることを確認してください。

- ① **払込継続**をクリックします。
 ⇒ 「払込確認」が表示されます。

1.4 収納機関が民間企業の場合

操作説明

請求情報選択

2007/10/31 09:44:40

払込を希望される請求を選択し、**選択**を押してください。

なお、請求は、下記の「番号の入力が行われた請求」および「その他の請求」の中から同時に複数件選択することが可能ですが、払込受付は1件ごととなります。
そのため、選択された全ての請求に対する払込が行えない場合がございますのでご了承ください。
また、その他の請求は上位に表示されており、もとのから順に払込が可能です。

NTTPC	民間太郎	お名前	お得意番号
番号の入力が行われた請求			
<input checked="" type="checkbox"/>	請求内容番号4040	支払金額	¥10,500
その他の請求			
<input type="checkbox"/>	請求内容番号4041	支払金額	¥10,500
<input type="checkbox"/>	請求内容番号4042	支払金額	¥10,500

次へ

① 払込先、お名前、お客様番号、払込内容などを確認します。

② お支払いいただく請求情報の「選択」欄にチェックを入れます。
※複数選択も可能です。

※未払いの請求情報が最大3明細まで表示されます。

参照 □複数の請求情報を選択した場合は、前述の補足欄「複数の払込みについて」参照

③ 払込内容、払込金額などを確認し、**次へ**をクリックします。

⇒「払込確認」画面が表示されます。

払込確認

払込内容をご確認のうえ、間違いがなければ、利用者確認暗証番号を入力し「送信」ボタンを押してください。「送信」ボタンを押されますと税金・各種料金の払込手続きが完了します。
また、「キャンセル」ボタンを押されますと、払込手続きを全て中止します。

支払元口座	お取引店	科目	口座番号	口座名義人
本店	普通	1010002	アウク	

支払前残高
¥80,000

払込内容 (1/1件目)	
払込先	東京電力
お得意番号	10102
お名前	民間太郎
払込内容	請求情報
払込金額	¥10,000
内消費税	¥0
内延滞金	¥0
払込手数料	¥0
金融機関手数料	¥300
合計金額	¥10,300

利用者確認暗証番号

送信 キャンセル 印刷

④ 払込内容を確認のうえ、「利用者確認暗証番号」を入力し、**送信**をクリックします。

⇒「払込完了」画面が表示されます。

※払込みをやめる場合は**キャンセル**をクリックします

※表示されている内容を印刷する場合は、**印刷**をクリックします。

払込完了

お取引いただきありがとうございました。下記の内容で承りました。なお、お問い合わせの際には下記のお取引番号が必要となりますので、番号をお控えください。

受付番号	利用番号	送信日時	状態
004201040000	001	2004年09月31日 12時34分56秒	支払完了

支払元口座	お取引店	科目	口座番号	口座名義人
本店001	当座	2012001	花ガク002	

支払前残高
¥78,700

払込内容 (1/1件目)	
払込先	NTTPC
お得意番号	01404
お名前	民間太郎
払込内容	請求内容漢字4040
払込金額	¥10,500
内消費税	-
内延滞金	-
払込手数料	¥300
金融機関手数料	¥300
合計金額	¥10,800

払込結果をご確認いただく場合は、上のメニューより**収納サービス取引履歴照会**をご選択願います。
また、その他のお取引をご利用いただく場合は、上のメニューよりお取引をご選択願います。

了解 印刷

⑥ 受付番号や払込内容を確認します。また、「状態」が「支払完了」になっていることを確認します。

※表示されている内容を印刷する場合は、**印刷**をクリックします。印刷して保管しておくことをおすすめします。

※お問い合わせの際に必要となりますので、「受付番号」はお控えください。

⑦ **了解**をクリックします。

⇒「支払元口座選択」画面に戻ります。

2章 税金・各種料金を払込む（情報リンク方式）

各収納機関ホームページで支払内容の確認を行った後、支払方法として当金庫の法人 IB サービスを選択いただき、払込みを行います。

画面遷移

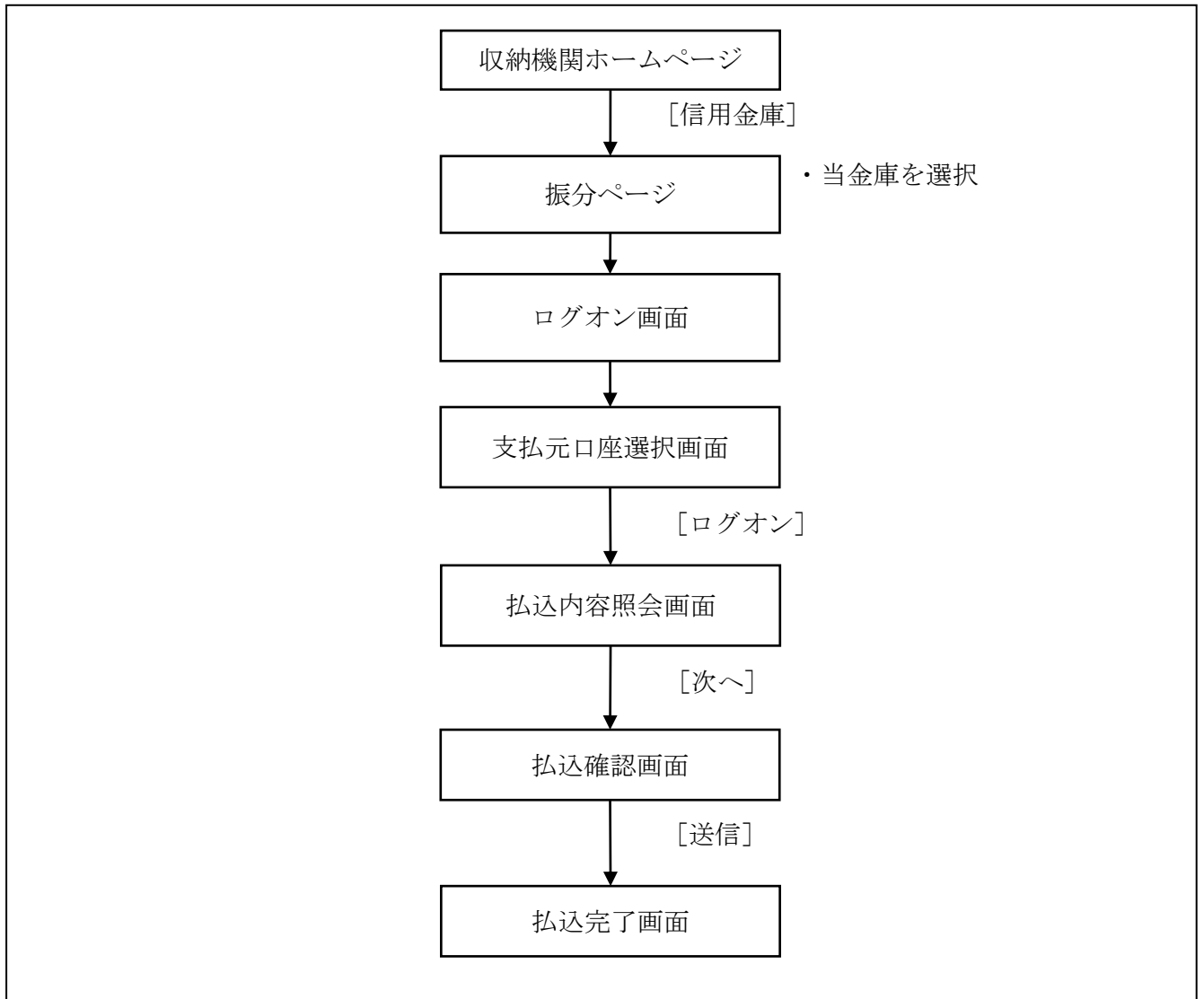

収納機関ホームページ

収納機関ホームページから払込みを選択します。
 ※払込みの操作は各収納機関により異なります。
 詳しくは、各収納機関にお問い合わせください。



※本画面はイメージです。

- ① 支払元の金融機関として「信用金庫」を選択します。
 信用金庫の中から当金庫の法人 IB サービスを選択します。

⇒「ログイン」画面が表示されます。

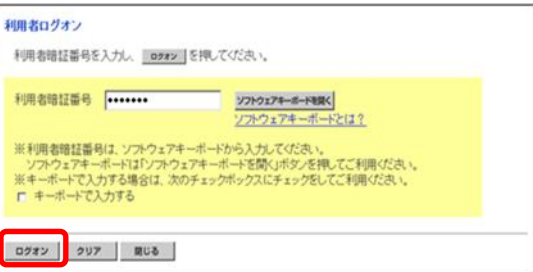

※本画面は電子証明書方式です。

- ② 利用者暗証番号を入力し、「ログイン」をクリックします。
 ⇒「支払元口座選択」画面が表示されます。

※本画面は電子証明書方式です。ID・パスワード方式の場合は、契約者 ID および利用者 ID の入力も必要です。
参照 ログイン方法については、「I. 基本 第5編 ログイン / ログオフ」参照



- ③ 支払元口座の「選択」欄をチェックして、「次へ」をクリックします。

⇒「払込内容照会」画面が表示されます。

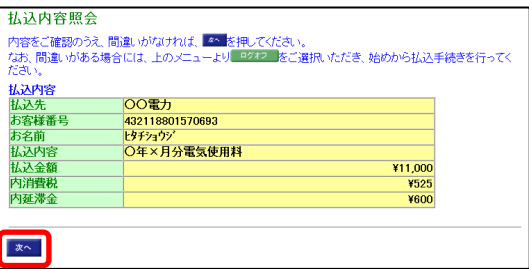

- ④ 払込先、お名前、払込内容などを確認し、「次へ」をクリックします。

⇒「払込確認」画面が表示されます。

収納サービス 現金・各種料金の払込券

払込確認

払込内容をご確認のうえ、間違いがなければ、利用者確認暗証番号を入力し「送信」ボタンを押してください。「送信」ボタンを押されますと税金・各種料金の払込手続きが完了します。また、「キャンセル」ボタンを押されますと、払込手続きを全て中止します。

支払元口座

お取引店	科目	口座番号	口座名義人
本店	普通	1016002	アーク

支払前残高
¥90,000

払込内容 (1/1件目)

払込先	お取引番号	お名前	払込内容	払込金額
東京電力	10102	岡崎太郎	請求情報	¥10,000
内消費税				¥0
内延滞金				¥0
払込手数料				¥0
金融機関手数料				¥300
合計金額				¥10,300

利用者確認暗証番号

送信 キャンセル 印刷

- ⑤ 払込内容を確認のうえ、利用者用の「利用者確認暗証番号」を入力し、「送信」をクリックします。

⇒「払込完了」画面が表示されます。

※払込みをやめる場合は「キャンセル」をクリックします。
※表示されている内容を印刷する場合は、「印刷」をクリックします。

2007/10/7

払込完了

お取引いただきありがとうございました。下記の内容で承りました。なお、お問い合わせの際には下記の受付番号が必要となります。番号をお控えください。

受付番号	657JF0C1500
ご利用店	山本 様
送信日時	2004年03月31日 12時34分56秒
状態	支払完了

支払元口座

お取引店	科目	口座番号	口座名義人
本店001	当座	2012001	カワサキ002

支払後残高
¥78,700

払込内容

払込先	お取引番号	お名前	払込内容	払込金額
収納側関与(請求)123	12345678901234500000	アーク	請求内容決済123456	¥2,072,301
内消費税				¥96,000
内延滞金				¥77,301
金融機関手数料				¥300
合計金額				¥2,072,601

払込結果をご確認いただく場合は、上のメニューより「収納サービス取引履歴照会」をご選択願います。その他のお取引をご利用いただく場合は、上のメニューよりお取引をご選択願います。

了解 印刷

- ⑥ 受付番号や払込内容を確認します。また、「状態」が「支払完了」になっていることを確認します。

※表示されている内容を印刷する場合は、「印刷」をクリックします。印刷して保管しておくことをおすすめします。
※お問い合わせの際に必要となりますので、「受付番号」はお控えください。

- ⑦ 「了解」をクリックします。

⇒「支払元口座選択」画面に戻ります。

3章 払込み履歴を照会する

収納機関への払込みの取引履歴を照会します。

画面遷移

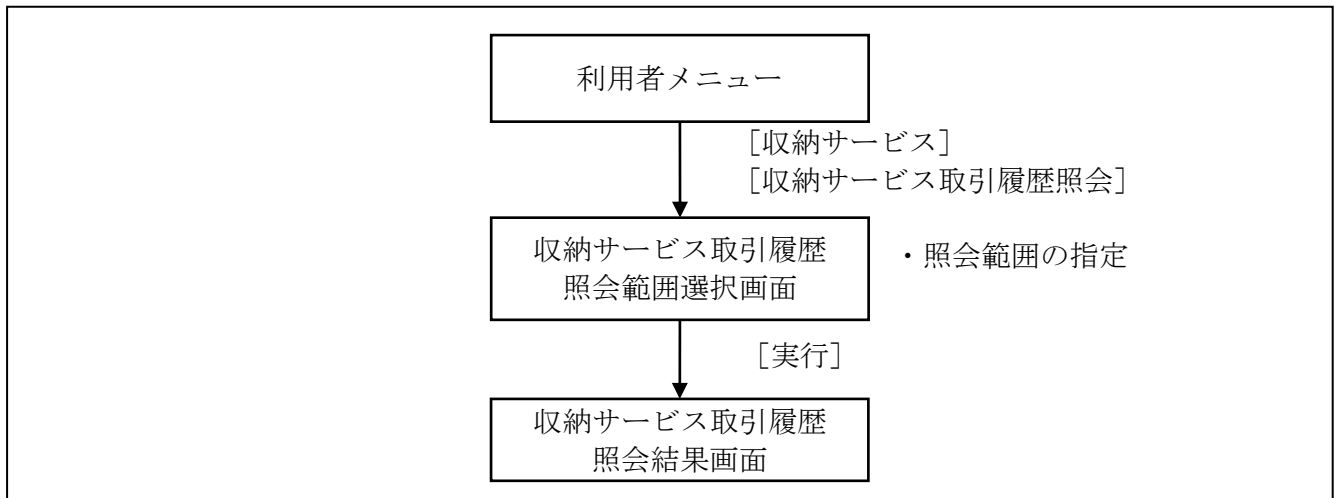

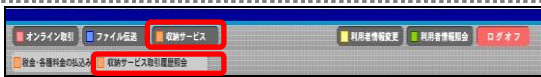

- ① 利用者メニューで、**収納サービス**から**収納サービス取引履歴照会**をクリックします。

⇒「収納サービス取引履歴照会範囲選択」画面が表示されます。

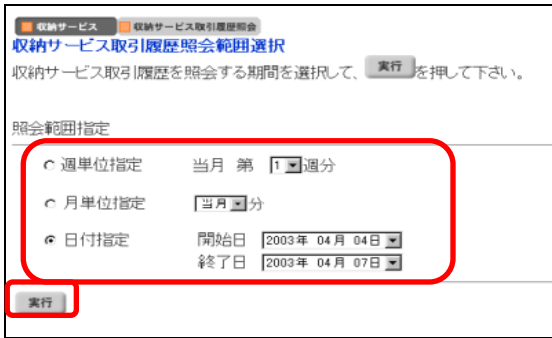

- ② 「照会範囲指定」で、照会する範囲を指定します。

範囲	選択
照会する週を指定する場合	週単位指定
照会する月を指定する場合	月単位指定 ※「当月」または、「先月」を選択します
照会する範囲を指定する場合	日指定 ※「開始日」、「終了日」を指定します

- ③ **実行**をクリックします。

⇒「収納サービス取引履歴照会結果」画面が表示されます。

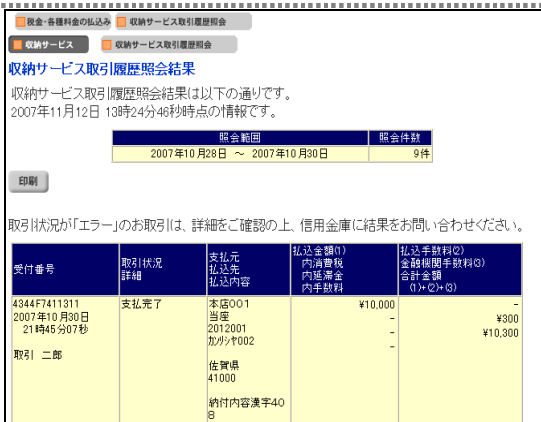

- ④ 取引履歴を照会します。

※明細が 100 件を超える場合は、次ページ／前ページで表示を切り替えます。

※表示されている履歴を印刷する場合は、**印刷**をクリックします。