

N I S H I S H I N

R E P O R T

2 0 0 6

# にししん レポート

平成18年9月期



●豊かな街づくりをお手伝いする●

西兵庫信用金庫

<http://www.shinkin.co.jp/nisisin/>

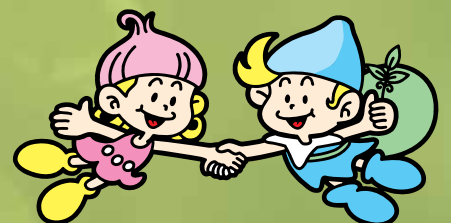

サッキー

森の妖精  
ネーチャ

# 地域で最も信用、信頼される金融機関を目指して

皆様には、平素より「西兵庫信用金庫」に格別のお引き立てを賜り心より厚くお礼申し上げます。

**にっしん**は経営の透明性を高めていくことが、お取引引きいただいているお客様や

地域の皆様方の信頼を得ることであると考え、

平成18年度上半期の経営に係わる主な内容を開示することと致しました。

今後ともより一層のご愛顧を賜りますようお願い申し上げます。

## 預金・貸出金の状況

預金残高については、個人預金を中心に増加し、平成18年9月末残高は**3,420億円**(前期末比98億円、2.9%増)となりました。貸出金残高については地域の皆様のニーズにお応えしてまいりました結果、平成18年9月末残高は**1,892億円**(前期末比7億円、0.4%増)となりました。

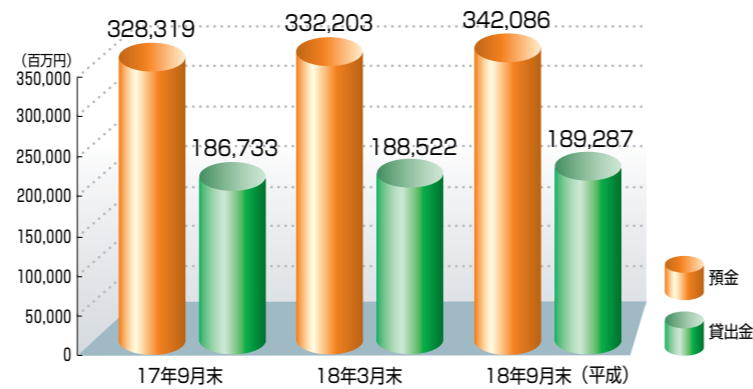

## 損益

金融機関の本業での収益力を示す業務純益は11億33百万円、経常利益は10億18百万円と順調に推移しています。

(注) 18年3月末は1年間の計数です。

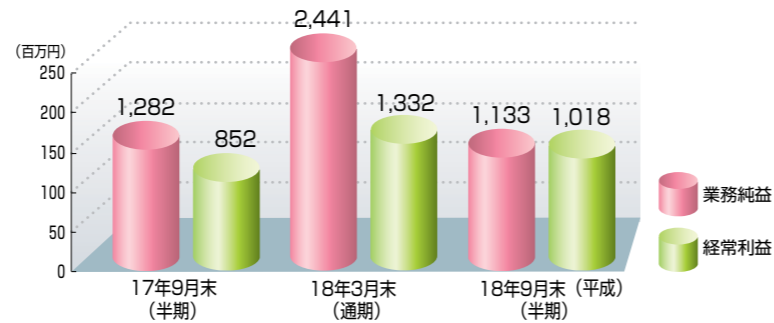

## 貸出金の内訳

	平成17年9月	平成18年3月	平成18年9月
製造業	22,875	22,070	22,894
農業	509	441	464
林業	985	441	462
漁業	12	6	14
鉱業	29	25	5
建設業	24,325	24,557	24,089
電気・ガス・熱供給・水道業	154	150	123
情報通信業	99	95	90
運輸業	2,868	2,792	2,936
卸売業・小売業	21,254	20,869	21,974
金融・保険業	1,778	1,670	1,529
不動産業	22,988	21,988	23,354
サービス業	23,860	23,601	24,457
地方公共団体	1,198	6,169	4,231
個人	63,790	63,643	62,659
合計	186,733	188,522	189,287

(単位:百万円)

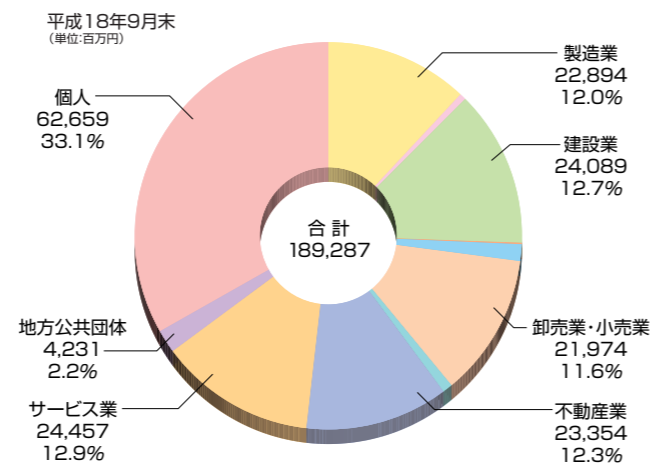

## 金融再生法ベースの債権区分による開示

	平成18年3月末	平成18年9月末
破産更生債権及びこれらに準ずる債権	3,175	3,254
危険債権	3,684	3,086
要管理債権	2,025	2,428
小計(再生法開示債権)	8,884	8,769
正常債権	184,268	185,253
総与信	193,153	194,022
不良債権比率	4.59%	4.51%

(単位:百万円)

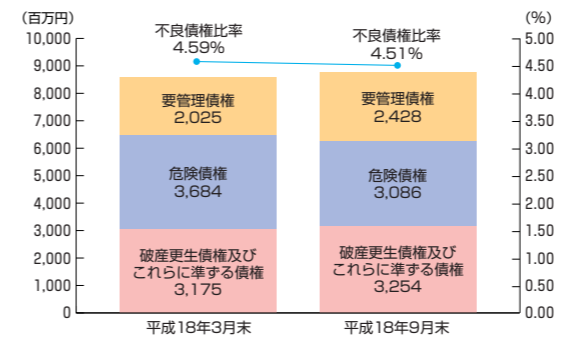

注:1. 左記の平成18年9月末の計数は「金融機能の再生のための緊急措置に関する法律施行規則」第4条に規定する各債権の категорияにより分類しておりますが、集計方法については以下の点につき年度末に開示する計数とは異なるため、計数は連続しておりません。

2. 平成18年9月末の「破産更生債権及びこれらに準ずる債権」、「危険債権」及び「要管理債権」の計数は3月末の債務者区分を基に、9月までに発生した倒産、延滞、回収等の客観的事実を反映させ、残高は加減算しております。

\* 債務者区分との関係

破産更生債権及びこれらに準ずる債権(実質破綻先、破綻先の債権)、危険債権(破綻懸念先の債権)、要管理債権(要注意先のうち、利払いが3ヶ月以上延滞しているか、又は貸出条件を緩和している債権)

不良債権の中には、担保や保証で保全されているもの等が含まれておりますので、全てが回収不能になるわけではありません。

## 自己資本比率(国内基準)

自己資本比率は経営の健全性を示す最も重要な指標です。**にっしん**の自己資本比率は13.97%となり、国内基準の4%、さらには国際基準の8%を大きく上回っており、安心してお取引させていただけます。

また、**にっしん**の自己資本額は**263億円**で、良質の自己資本といわれる基本的項目はそのうち257億円となっています。

平成18年9月期の自己資本比率については、自己査定(簡便法)に基づいて、貸倒引当金処理を行った場合の計数により算出しております。

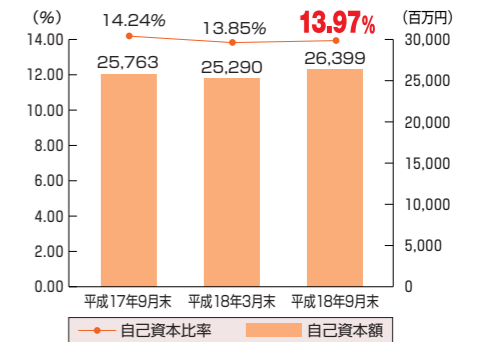

## 有価証券の時価情報

	平成18年3月末				平成18年9月末			
	時価	評価差額	うち益	うち損	時価	評価差額	うち益	うち損
その他有価証券	70,470	▲1,157	462	1,619	72,352	▲655	389	1,044
うち株式	1,109	155	223	67	999	32	119	86
うち債券	64,297	▲1,236	140	1,376	66,232	▲640	202	843
うちその他	5,062	▲77	98	175	5,120	▲46	67	114

注:平成18年9月末の「評価差額」及び「含み損益」は、平成18年9月末時点の帳簿価額と時価との差額を計上しております。なお、満期保有目的の債券、子会社・関連会社株式に係る損益は以下のとおりです。

	平成18年3月末				平成18年9月末			
	帳簿価額	含み損益	うち益	うち損	帳簿価額	含み損益	うち益	うち損
満期保有目的の債券	10,174	▲910	46	957	12,205	▲689	62	751
子会社・関連会社株式	10	—	—	—	10	—	—	—

(単位:百万円)

## にっしんピックアップ

**にっしん**は宍粟市、兵庫県立大学と産学官の連携を密にして、地元企業を対象にした技術相談会を開催し、個別の技術指導等にも取り組んでおります。平成18年8月6日に産学官連携を記念し、「産学官連携記念講演会」を開催いたしました。



**にっしん**の23番目の店舗として11月28日に大津支店がオープンいたしました。  
所在地/姫路市大津区天神町1丁目80

## 地域社会への貢献活動について

**にっしん**は、地域で最も信用、信頼される金融機関を目指して金融サービスを充実させる他に、地域の皆様方に少しでもお役に立つよう、社会への貢献活動を行っています。



たつの市花火大会後の清掃作業ボランティア活動



NPO団体の送迎ボランティア活動



のじぎく兵庫国体でのボランティア活動

## 財団法人「にっしん 地域振興財団」の活動

**にっしん** 地域振興財団は、地域貢献の一環として**にっしん**が基金の全額を拠出して設立した団体で、西播磨地区の振興発展を図るために、様々な事業の助成を行っております。

- 公共施設設備助成事業
- 地場産業振興発展助成事業
- コミュニティ活動助成事業
- 青少年健全育成助成事業



# にしんの 店舗ネットワーク

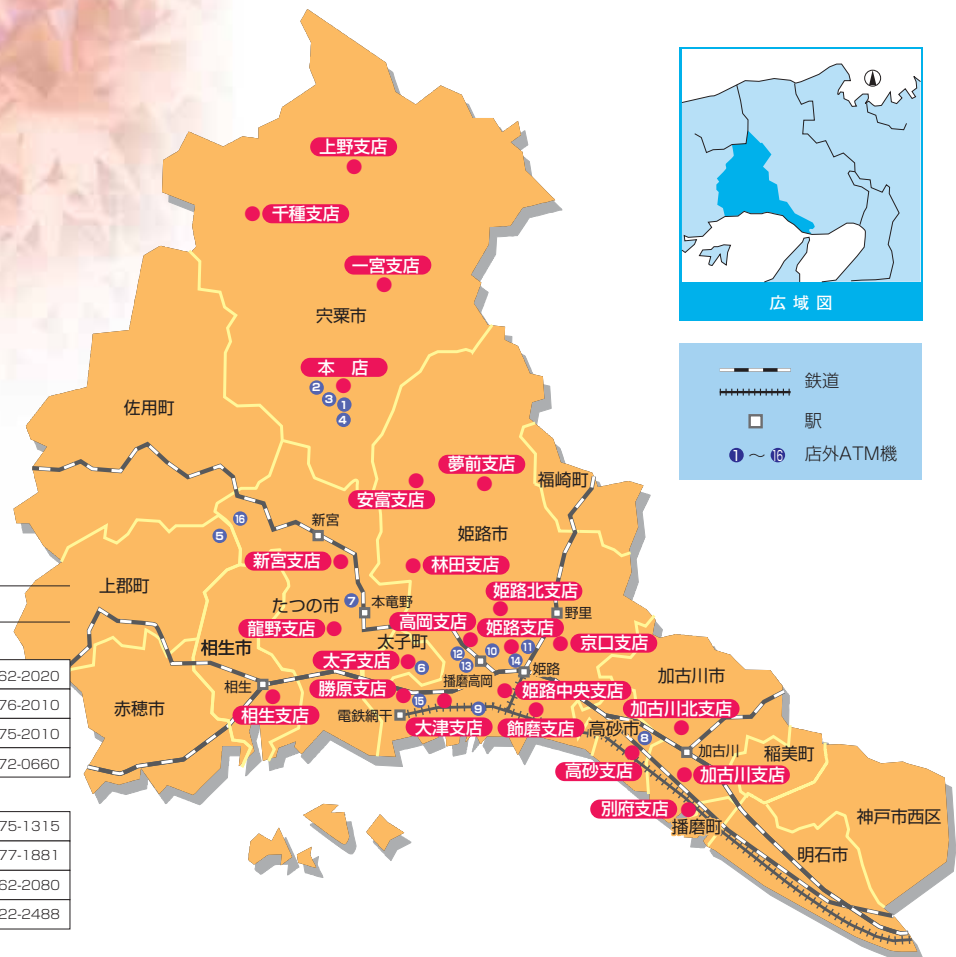
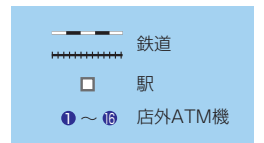
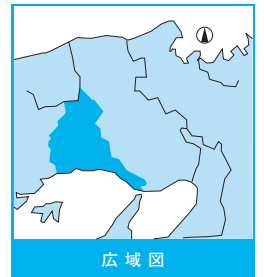

## 店舗一覧

### 西播磨エリア

#### ■宍粟地区

本店営業部	〒671-2595 宍粟市山崎町山崎190	TEL.0790-62-2020
千種支店	〒671-3201 宍粟市千種町千草85-2	TEL.0790-76-2010
上野支店	〒671-4221 宍粟市波賀町上野208-9	TEL.0790-75-2010
一宮支店	〒671-4131 宍粟市一宮町安横1357-7	TEL.0790-72-0660

#### ■揖龍地区

新宮支店	〒679-4313 たつの市新宮町新宮769-1	TEL.0791-75-1315
太子支店	〒671-1561 揖保郡太子町船58-1	TEL.079-277-1881
龍野支店	〒679-4167 たつの市龍野町番永491-4	TEL.0791-62-2080
相生支店	〒678-0023 相生市向陽台6-4	TEL.0791-22-2488

### 中播磨エリア

#### ■姫路地区

姫路支店	〒670-0046 姫路市東雲町4丁目6-1	TEL.079-297-1210
姫路北支店	〒670-0074 姫路市御立西5丁目14-1	TEL.079-298-0221
高岡支店	〒670-0061 姫路市西今宿3丁目9-1	TEL.079-298-1151
勝原支店	〒671-1213 姫路市勝原区宮田171-1	TEL.079-274-2020
京口支店	〒670-0844 姫路市城東町野田1-7	TEL.079-223-2440
林田支店	〒679-4221 姫路市林田町林谷569-1	TEL.079-261-2222
姫路中央支店	〒672-8071 姫路市飾磨区構4丁目63-3	TEL.079-233-5200
飾磨支店	〒672-8038 姫路市飾磨区阿成鹿古265	TEL.079-235-2424
大津支店	〒671-1131 姫路市大津区天神町1丁目80	TEL.079-239-3300

#### ■旧宍粟地区

安富支店	〒671-2401 姫路市安富町安志1127-4	TEL.0790-66-2400
------	--------------------------	------------------

#### ■旧夢前地区

夢前支店	〒671-2103 姫路市夢前町前之庄1173-1	TEL.079-336-2345
------	---------------------------	------------------

### 東播磨エリア

#### ■高砂・加古川地区

高砂支店	〒676-0005 高砂市荒井町御旅2丁目10-2	TEL.079-443-1313
加古川支店	〒675-0031 加古川市加古川町北在家2237	TEL.079-424-2424
加古川北支店	〒675-0068 加古川市加古川町中津541-2	TEL.079-421-2424
別府支店	〒675-0123 加古川市別府町朝日町3-1	TEL.079-435-0088

## 店外ATMコーナー

出張所名	キャッシュコーナー稼働時間			
	平日	土曜日	日曜日	祝日
1 本店南口出張所	8:00~21:00	9:00~19:00	9:00~19:00	—
2 宍粟総合病院出張所	9:00~17:30	—	—	—
3 宍粟市役所出張所	9:00~17:30	—	—	—
4 サキランド出張所	10:00~21:00	10:00~20:00	10:00~20:00	10:00~20:00
5 播磨科学公園都市出張所	10:00~17:00	10:00~17:00	—	—
6 マックス/リュウ太子東出張所	9:00~19:00	9:00~17:00	9:00~17:00	9:00~17:00
7 コープエコー龍野出張所	9:00~19:00	9:00~17:00	9:00~17:00	9:00~17:00
8 アスレ/高砂出張所	9:00~19:00	9:00~17:00	9:00~17:00	9:00~17:00
9 イトーヨーカドー/広畑出張所	9:00~20:00	9:00~17:00	9:00~17:00	9:00~17:00
10 コープ田寺出張所	8:00~20:00	9:00~17:00	9:00~17:00	9:00~17:00
11 イーグレ/ひめじ出張所	8:00~20:00	9:00~17:00	9:00~17:00	9:00~17:00
12 姫路赤十字病院出張所	8:00~20:00	9:00~17:00	9:00~17:00	9:00~17:00
13 姫路循環器病センター出張所	9:00~18:00	—	—	—
14 大手前出張所	8:45~21:00	9:00~17:00	9:00~17:00	9:00~17:00
15 イオン姫路大津出張所	9:00~21:00	9:00~19:00	9:00~19:00	9:00~19:00
16 県立西播磨リハビリセンター出張所	9:00~19:00	9:00~17:00	9:00~17:00	9:00~17:00

### ●郵貯ATMとの相互利用

当金庫のキャッシュカードで郵便局のATM・CDが利用できます。また、郵便局のキャッシュカードで当金庫のATMも利用できます。なお、お取扱いできる取引は「ご入金」「お支払い」「残高照会」です。

### ●ご注意

1月1日、2日、3日及び5月3日、4日、5日は営業していません。ただし、5月3日、4日、5日が日曜日と重なった場合は、営業いたします。

## 個人情報保護宣言 (プライバシーポリシー)

にしんは、お客様からの信頼を第一と考え、個人情報の適切な保護と利用を図るために、個人情報の保護に関する法律(平成15年法律第57号)および金融分野における個人情報保護に関するガイドライン、その他の関係法令等を遵守するとともに、その継続的な改善に努めます。また、個人情報の機密性・正確性の確保に努めます。

## 偽造キャッシュカード被害防止の当金庫の対応について

### ① 暗証番号について

にしんのATMでは、暗証番号の変更ができます。生年月日・電話番号・車の番号・住所の番地・同じ数字等、推測されやすい番号をお届けの場合は、お早めに変更ください。

### ② 1日のキャッシュカード利用限度額について

にしんのキャッシュカード利用限度額は、1口座1日あたり100万円です。なお、お客様のご希望により、「1日のご利用限度額」と「お支払い回数」を設定できます。ご希望のお客様は、ATMで変更するか、窓口へお申し出ください。

### ③ ATMコーナーの点検

にしんは1日に数回ATMコーナーの点検を実施し、不審物の有無を確認しています。また、防犯ビデオによるコーナーの撮影も行っています。

### ④ キャッシュカードのIC対応について

ICキャッシュカードと生体認証による本人確認サービスは平成19年度上期に実施予定です。