

# BANSHU SHINKIN BANK REPORT

播州信用金庫 中間期レポート

平成30年4月1日～平成30年9月30日

ひろがる **夢**と  
たしかな **未来**



播州信用金庫

# お客さまとの強い絆とネットワークで地域の持続的な発展を目指します。

《ばんしん》は「地域の皆様に奉仕する」という経営理念のもと、地元の皆さまからお預かりした大切な資金(預金・積金)は、地元で資金を必要とされているお客さまにご融資し、円滑な資金供給を行うという形で皆さまの暮らしや事業繁栄のお手伝いをしています。

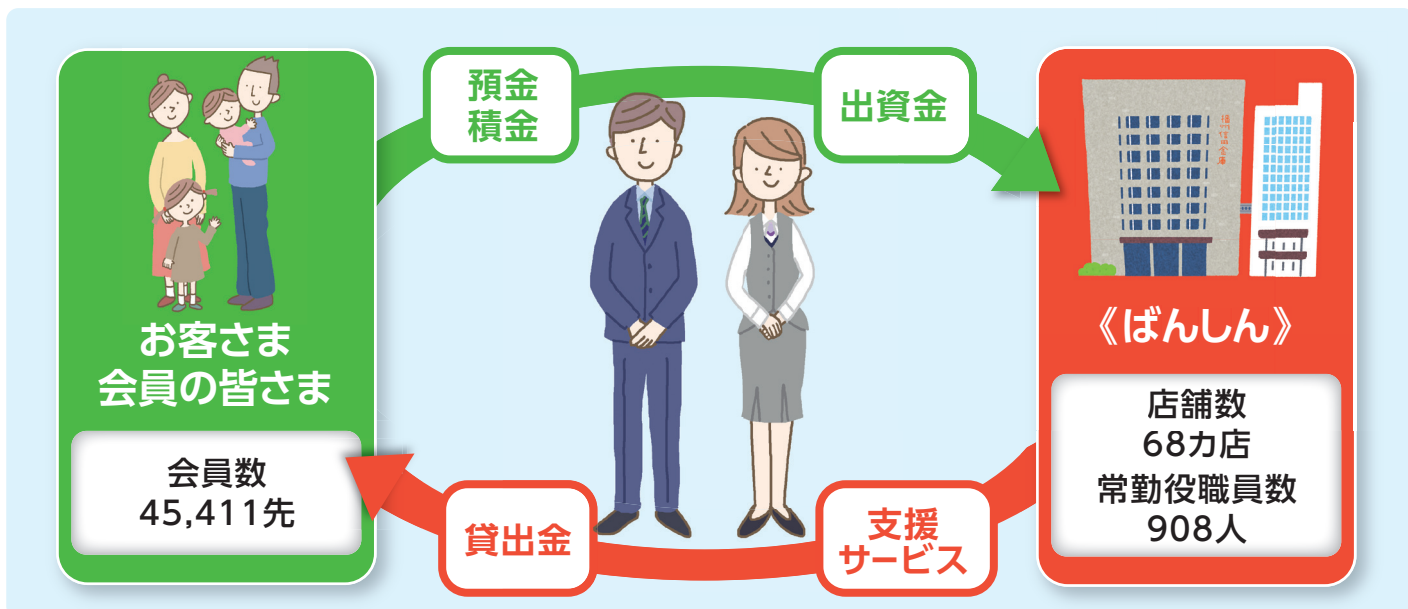

2018年(平成30年)9月末現在

## TOPICS

地域の皆さまのお役にたてるよう様々な取り組みを行っています。

### 新時代経営研究会

経営者の皆さまに最新の経済情勢等の情報を提供する場として、「ばんしん新時代経営研究会」を開催しています。平成30年7月5日に、外交ジャーナリスト・作家の手嶋 龍一氏をお招きし、「東アジアの時代をどう生き抜くか～中国・北朝鮮と日米同盟～」をテーマに講演していただきました。



### 総代懇談会

平成30年9月19日、21日の2日間、当金庫本店及び神戸本部にて、総代を対象とした「地区別総代懇談会」を開催しました。当日は、業績や現在の活動状況について報告するとともに、当金庫役員と総代との意見交換も行いました。



### 地域貢献活動への取り組み

スポーツを通じた地域貢献活動への取り組みとして、姫路市を中心に活動する女子サッカーチーム・ASハリマアルビオン(なでしこリーグ2部所属)と協力し、幼稚園児・小学生を対象とした「「ばんしん」夏休みスポーツアカデミー」を開催しました。

当金庫の職員で、ASハリマアルビオンに所属する本多由佳選手も参加し、子供たちにサッカーの指導を行いながら、交流を深めました。

- ◆姫路大学(平成30年7月24日～26日)
- ◆兵庫大学(平成30年8月28日～30日)



姫路大学

兵庫大学

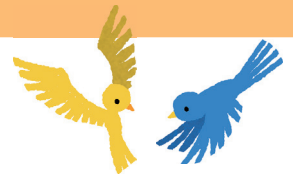

# お取引先への支援等

お取引先企業を全力でサポートいたします。

## 創業セミナー

創業予定の方や創業間もないお客さまを対象に「創業セミナー」を開催しています。セミナーでは創業の専門家や公的支援機関等の担当者から、事業計画の作成方法や利用可能な補助金情報などを解説していただき、セミナー終了後には個別相談会も行いました。

- ◆荒井支店(平成30年8月30日)
- ◆伊丹支店(平成30年9月14日)



荒井支店



## ばんしん後継者養成塾

地元中小企業の次世代を担う若手経営者・後継者を対象に、「ばんしん後継者養成塾」を開催しています。現在、第7期生として62名が在籍し、経営の基礎を体系的に学んでいただくとともに、受講者同士の交流の場を提供しています。

## 各種講演会・セミナー

業界の最新動向や経営戦略などの情報を提供する「業種別講演会」や各種セミナーを定期的に開催しています。

- ◆遊技業向け講演会(平成30年5月16日)
- ◆飲食業向け講演会(平成30年5月28日)
- ◆消費税軽減税率制度説明会(平成30年5月25日、5月29日、6月6日)
- ◆医療業向け講演会(平成30年6月21日)



医療業向け講演会

## 景況レポートの発行

様々な業種のお取引先企業(約600社)のご協力のもと、四半期ごとに景気動向調査を行い、その結果を「ばんしん景況レポート」として公表しています。当金庫ホームページからもご覧いただけます。

## 店舗ネットワークの充実

地域の皆さまにより一層便利にご利用いただけるよう、店舗の充実・既存店舗の改築等、積極的に取り組んでいます。

- ◆三木支店(平成30年4月16日 新築移転オープン)
  - ◆豊中支店(平成30年4月23日 オープン)
- 大阪府内で2店舗目となる出店となり、「空中店舗」として営業しています。



三木支店

## 投信インターネットサービス

ご自宅で投資信託の購入・売却のお取引や投資信託の照会などがご利用いただけます。5月からインターネットサービス限定の商品のお取扱いも開始しました。



インターネットサービスなら  
お手続きが簡単に行えます!

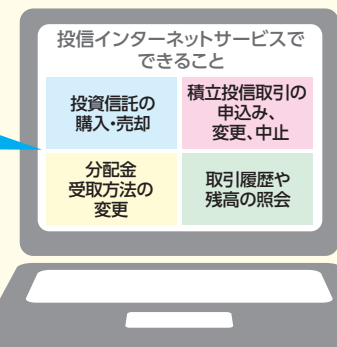

店頭取扱いのお申し込み手数料より  
**20%割引で便利にお得にお取引!**

**NISA**  
対応

# 平成30年度上半期の現況について (平成30年4月1日～平成30年9月30日)

## 預金・出資金・会員の状況

地域に密着した営業活動に努めてまいりました結果、平成30年9月末の預金残高は、1兆1,563億円と前期末に比べ182億円の増加となりました。

会員数は、所在不明会員等の除名(240先)を行い、前期末に比べ19先減少となりましたが、出資金は94百万円増加しました。

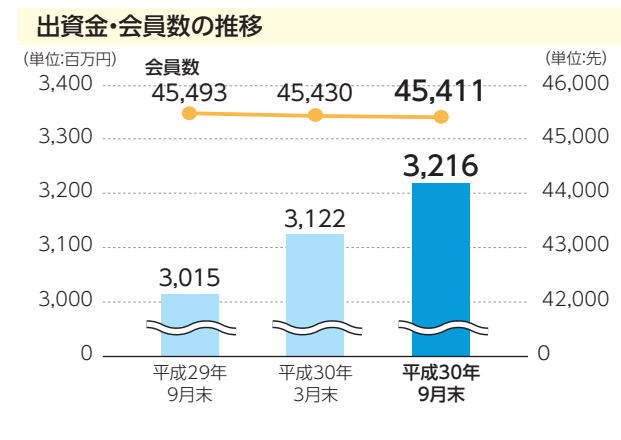
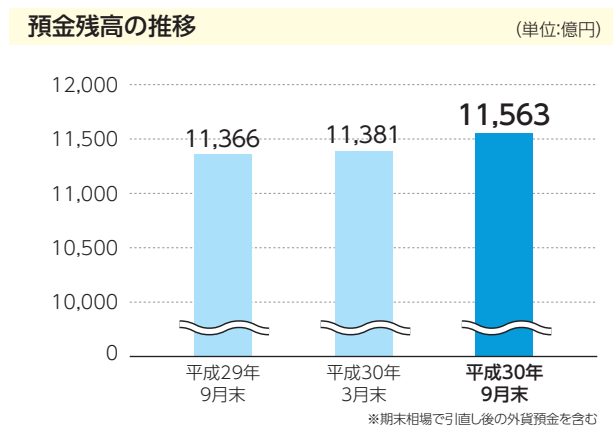

## 貸出金の状況

平成30年9月末の貸出金残高は、7,119億円と前期末に比べ50億円の増加となりました。

また、一部の大口貸出先や特定の業種に偏ることなく多くのお客さまの資金ニーズにお応えし、地元企業の発展に向けた支援を行っています。

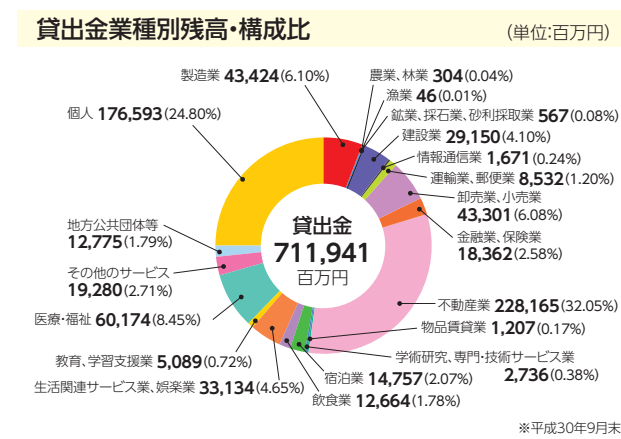
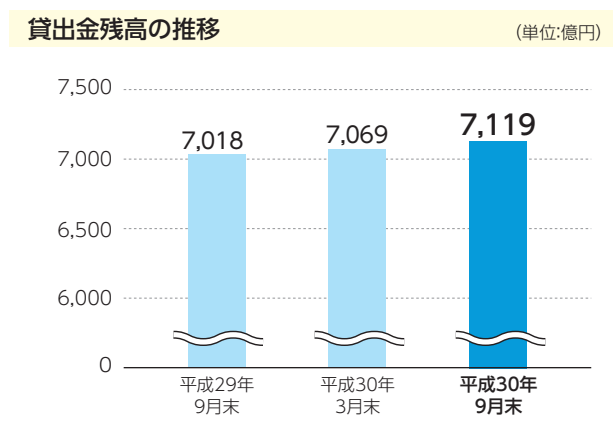

## 損益の状況

	平成29年9月末	平成30年3月末	平成30年9月末
業務純益	1,224	1,561	3,128
経常利益	2,503	2,534	2,014
当期純利益	2,584	1,945	1,141

(単位:百万円)

## 不良債権の状況(金融再生法ベース)

平成30年9月末における金融再生法上の不良債権額は325億43百万円ですが、そのすべてが損失となるものではなく、担保・保証等及び貸倒引当金により保全されている部分が282億28百万円あり、保全率は86.74%となっています。

また、総与信残高に占める不良債権比率は4.55%となっています。

(単位:百万円)

区分	平成30年3月末		平成30年9月末			
	開示残高	開示残高(A)	保全額(B)	担保・保証等による回収見込額	貸倒引当金	保全率(%) (B)/(A)
破産更生債権及びこれらに準ずる債権	9,766	11,920	11,920	4,262	7,658	100.00%
危険債権	19,375	19,227	15,356	9,589	5,766	79.86%
要管理債権	4,190	1,394	951	916	34	68.25%
小計(a)	33,332	32,543	28,228	14,768	13,459	86.74%
正常債権	676,058	681,780				
合計(b)	709,390	714,323				
金融再生法 開示債権比率(a/b)	4.69%	4.55%				

(注) 1. 開示対象債権は貸出金のほか、債務保証見返、未収利息、仮払金及び外国為替を含んでいます。  
2. 平成30年9月末の計数は、当金庫の定める自己査定基準に基づき、仮決算における自己査定を実施した結果を反映しています。

## 有価証券の時価情報

地域の皆さまからお預かりしたご預金はご融資のほか、安全性や収益性に留意して有価証券で有効に運用しています。

### 満期保有目的の債券

(単位:百万円)

	種類	平成30年3月末			平成30年9月末		
		貸借対照表計上額	時価	差額	貸借対照表計上額	時価	差額
時価が貸借対照表計上額を超えるもの	国債	-	-	-	-	-	-
	地方債	-	-	-	-	-	-
	社債	-	-	-	-	-	-
	その他	3,000	3,035	35	3,000	3,020	20
	外国証券	3,000	3,035	35	3,000	3,020	20
	小計	3,000	3,035	35	3,000	3,020	20
時価が貸借対照表計上額を超えないもの	国債	-	-	-	-	-	-
	地方債	-	-	-	-	-	-
	社債	-	-	-	-	-	-
	その他	28,000	27,042	△ 957	28,000	26,658	△ 1,341
	外国証券	28,000	27,042	△ 957	28,000	26,658	△ 1,341
	小計	28,000	27,042	△ 957	28,000	26,658	△ 1,341
合計	31,000	30,077	△ 922	31,000	29,679	△ 1,320	

(注) 1. 時価は、期末日における市場価格等に基づいております。  
2. 時価を把握することが極めて困難と認められる有価証券は本表には含めておりません。

### その他有価証券

(単位:百万円)

	種類	平成30年3月末			平成30年9月末		
		貸借対照表計上額	取得原価	差額	貸借対照表計上額	取得原価	差額
貸借対照表計上額が取得原価を超えるもの	株式	5,232	4,664	567	5,698	5,036	662
	債券	149,868	147,559	2,308	107,965	106,224	1,740
	国債	45,701	44,460	1,240	43,436	42,460	976
	地方債	15,533	15,292	241	9,046	8,866	180
	社債	88,633	87,807	826	55,481	54,897	584
	その他	18,201	17,603	598	26,864	26,009	855
	外国証券	11,763	11,487	275	18,735	18,322	412
	その他	6,438	6,115	322	8,129	7,686	442
小計	173,302	169,827	3,474	140,528	137,270	3,258	
貸借対照表計上額が取得原価を超えないもの	株式	6,048	6,490	△ 441	6,051	6,613	△ 561
	債券	53,580	53,818	△ 238	99,817	100,563	△ 746
	国債	20,327	20,441	△ 113	21,092	21,378	△ 286
	地方債	7,883	7,915	△ 31	16,141	16,260	△ 119
	社債	25,369	25,461	△ 92	62,583	62,924	△ 340
	その他	63,521	68,280	△ 4,758	61,069	63,372	△ 2,302
	外国証券	57,067	61,572	△ 4,505	57,167	59,264	△ 2,096
	その他	6,454	6,707	△ 252	3,902	4,108	△ 205
小計	123,151	128,589	△ 5,437	166,938	170,549	△ 3,610	
合計	296,454	298,416	△ 1,962	307,467	307,819	△ 352	

(注) 1. 貸借対照表計上額は、期末日における市場価格等に基づいております。  
2. 上記の「その他」の「その他」は、投資信託等、ならびに買入金銭債権中の信託受益権です。  
3. 時価を把握することが極めて困難と認められる有価証券は本表には含めておりません。

# 平成30年度上半期の現況について (平成30年4月1日～平成30年9月30日)

## 自己資本の状況

<パーゼルⅢ(国内基準)第3の柱に基づく開示>

自己資本比率の算出方法を定めた「信用金庫法第89条第1項において準用する銀行法第14条の2の規定に基づき、信用金庫及び信用金庫連合会がその保有する資産等に照らし自己資本の充実の状況が適当であるかどうかを判断するための基準(平成18年金融庁告示第21号)」に基づく開示を行っております。

当金庫においては、自己資本比率の算出にあたり国内基準を適用のうえ、信用リスク・アセットの算出については標準的手法を、オペレーショナル・リスク相当額の算出については基礎的手法をそれぞれ使用しております。

### 自己資本の構成<単体>

(単位:百万円)

項目	平成30年3月末	経過措置による 不算入額	平成30年9月末	経過措置による 不算入額
<b>コア資本に係る基礎項目 (1)</b>				
普通出資又は非累積的永久優先出資に係る会員勘定の額	60,786		62,022	
うち、出資金及び資本剰余金の額	3,122		3,216	
うち、利益剰余金の額	57,844		58,806	
うち、外部流出予定額(△)	180		-	
うち、上記以外に該当するものの額	-		-	
コア資本に係る基礎項目の額に算入される引当金の合計額	1,770		412	
うち、一般貸倒引当金コア資本算入額	1,770		412	
うち、適格引当金コア資本算入額	-		-	
適格旧資本調達手段の額のうち、コア資本に係る基礎項目の額に含まれる額	-		-	
公的機関による資本の増強に関する措置を通じて発行された資本調達手段の額のうち、コア資本に係る基礎項目の額に含まれる額	-		-	
土地再評価額と再評価直前の帳簿価額の差額の45パーセントに相当する額のうち、コア資本に係る基礎項目の額に含まれる額	-		-	
コア資本に係る基礎項目の額 (イ)	62,557		62,435	
<b>コア資本に係る調整項目 (2)</b>				
無形固定資産(モーゲージ・サービシング・ライツに係るものを除く。)の額の合計額	591	147	538	134
うち、のれんに係るものの額	-	-	-	-
うち、のれん及びモーゲージ・サービシング・ライツに係るもの以外の額	591	147	538	134
繰延税金資産(一時差異に係るものを除く。)の額	-	-	-	-
適格引当金不足額	-	-	-	-
証券化取引に伴い増加した自己資本に相当する額	-	-	-	-
負債の時価評価により生じた時価評価差額であって自己資本に算入される額	-	-	-	-
前払年金費用の額	-	-	-	-
自己保有普通出資等(純資産の部に計上されるものを除く。)の額	-	-	-	-
意図的に保有している他の金融機関等の対象資本調達手段の額	-	-	-	-
少数出資金金融機関等の対象普通出資等の額	-	-	-	-
信用金庫連合会の対象普通出資等の額	-	-	-	-
特定項目に係る10パーセント基準超過額	-	-	-	-
うち、その他金融機関等の対象普通出資等に該当するものに関連するものの額	-	-	-	-
うち、モーゲージ・サービシング・ライツに係る無形固定資産に関連するものの額	-	-	-	-
うち、繰延税金資産(一時差異に係るものに限る。)に関連するものの額	-	-	-	-
特定項目に係る15パーセント基準超過額	-	-	-	-
うち、その他金融機関等の対象普通出資等に該当するものに関連するものの額	-	-	-	-
うち、モーゲージ・サービシング・ライツに係る無形固定資産に関連するものの額	-	-	-	-
うち、繰延税金資産(一時差異に係るものに限る。)に関連するものの額	-	-	-	-
コア資本に係る調整項目の額 (ロ)	591		538	
<b>自己資本</b>				
自己資本の額((イ)-(ロ)) (ハ)	61,966		61,897	
<b>リスク・アセット等 (3)</b>				
信用リスク・アセットの額の合計額	684,337		692,883	
うち、経過措置によりリスク・アセットの額に算入される額の合計額	147		134	
うち、無形固定資産(のれん及びモーゲージ・サービシング・ライツに係るものを除く。)	147		134	
うち、繰延税金資産	-		-	
うち、前払年金費用	-		-	
うち、他の金融機関等向けエクスポージャー	-		-	
うち、上記以外に該当するものの額	-		-	
オペレーショナル・リスク相当額の合計額を8パーセントで除して得た額	25,192		25,192	
信用リスク・アセット調整額	-		-	
オペレーショナル・リスク相当額調整額	-		-	
リスク・アセット等の額の合計額 (ニ)	709,529		718,075	
<b>自己資本比率</b>				
単体自己資本比率((ハ)/(ニ))	<b>8.73%</b>		<b>8.61%</b>	

## 自己資本の充実度に関する事項

## 自己資本の充実度&lt;単体&gt;

(単位：百万円)

	平成30年3月末		平成30年9月末	
	リスク・アセット	所要自己資本額	リスク・アセット	所要自己資本額
イ. 信用リスク・アセット、所要自己資本の額合計	684,337	27,373	692,883	27,715
①標準的手法が適用されるポートフォリオごとのエクスポージャー	672,794	26,911	682,361	27,294
現金	—	—	—	—
我が国の中央政府及び中央銀行向け	—	—	—	—
外国の中央政府及び中央銀行向け	—	—	—	—
国際決済銀行等向け	—	—	—	—
我が国の地方公共団体向け	—	—	—	—
外国の中央政府等以外の公共部門向け	140	5	—	—
国際開発銀行向け	—	—	—	—
地方公共団体金融機構向け	56	2	53	2
我が国の政府関係機関向け	2,059	82	2,208	88
地方三公社向け	511	20	511	20
金融機関及び第一種金融商品取引業者向け	32,987	1,319	35,495	1,419
法人等向け	220,065	8,802	217,797	8,711
中小企業等向け及び個人向け	105,235	4,209	106,339	4,253
抵当権付住宅ローン	23,198	927	22,692	907
不動産取得等事業向け	205,828	8,233	216,164	8,646
3ヵ月以上延滞等	6,665	266	6,617	264
取立未済手形	58	2	65	2
信用保証協会等による保証付	2,414	96	2,497	99
株式会社地域経済活性化支援機構等による保証付	—	—	—	—
出資等	11,237	449	11,732	469
出資等のエクスポージャー	11,237	449	11,732	469
重要な出資のエクスポージャー	—	—	—	—
上記以外	62,336	2,493	60,185	2,407
他の金融機関等の対象資本調達手段のうち対象普通出資等に該当するもの以外のものに係るエクスポージャー	—	—	—	—
信用金庫連合会の対象普通出資等であってコア資本に係る調整項目の額に算入されなかった部分に係るエクスポージャー	4,753	190	4,753	190
特定項目のうち調整項目に算入されない部分に係るエクスポージャー	5,971	238	5,966	238
上記以外のエクスポージャー	51,611	2,064	49,465	1,978
②証券化エクスポージャー	36	1	28	1
証券化(オリジネーター)	—	—	—	—
証券化(オリジネーター以外)	36	1	28	1
③ファンド	11,067	442	10,099	403
④経過措置によりリスク・アセットの額に算入されるものの額	147	5	134	5
⑤他の金融機関等の対象資本調達手段に係るエクスポージャーに係る経過措置によりリスク・アセットの額に算入されなかったものの額	—	—	—	—
⑥CVAリスク相当額を8%で除して得た額	290	11	259	10
⑦中央清算機関関連エクスポージャー	0	0	0	0
ロ. オペレーショナル・リスク相当額を8%で除して得た額	25,192	1,007	25,192	1,007
ハ. 単体総所要自己資本額(イ+ロ)	709,529	28,381	718,075	28,723

(注) 1. 所要自己資本の額=リスク・アセット×4%

2. 「エクスポージャー」とは、資産(派生商品取引によるものを除く)並びにオフバランス取引及び派生商品取引の与信相当額等のことです。

3. 「3ヵ月以上延滞等」とは、元本又は利息の支払が約定支払日の翌日から3ヵ月以上延滞している債務者に係るエクスポージャー及び「我が国の中央政府及び中央銀行向け」から「法人等向け」「国際決済銀行等向け」を除く)においてリスク・ウェイトが150%になったエクスポージャーのことです。

4. 当金庫は、基礎的手法によりオペレーショナル・リスク相当額を算定しています。

$$\text{＜オペレーショナル・リスク相当額(基礎的手法)の算定方法＞} = \frac{\text{粗利益(直近3年間のうち正の値の合計額)} \times 15\%}{\text{直近3年間のうち粗利益が正の値であった年数}} \div 8\%$$

5. 単体総所要自己資本額=単体自己資本比率の分母の額×4%

6. ③には、複数の資産を裏付とする資産(所謂ファンド)のリスク・アセットの額及び所要自己資本額を計上しております。

# 店舗・店舗外ATMコーナーのご案内

## 姫路地区

本店	〒670-0962	姫路市南駅前町110番地	TEL.079-281-3939
駅前支店	〒670-0927	姫路市駅前町333番地	TEL.079-222-7101
船場支店	〒670-0043	姫路市小住町85番地1	TEL.079-298-5101
野里支店	〒670-0871	姫路市伊佐居38番の15	TEL.079-281-5201
東支店	〒670-0835	姫路市幸町16番地	TEL.079-224-1187
市場支店	〒670-0966	姫路市延末295番地	TEL.079-221-6250
北支店	〒670-0876	姫路市西八代町8番21号	TEL.079-291-2515
網干支店	〒671-1234	姫路市網干区新在家1412番地の5	TEL.079-272-4555
飾磨支店	〒672-8052	姫路市飾磨区玉地1丁目123番地	TEL.079-235-4911
英賀保支店	〒672-8092	姫路市飾磨区英賀春日町2丁目4番17	TEL.079-237-2333
今宿支店	〒670-0057	姫路市北今宿2丁目1番15号	TEL.079-293-2231
広畑支店	〒671-1121	姫路市広畑区東新町1丁目7番地1	TEL.079-239-4047
保城支店	〒670-0805	姫路市西中島283番地9	TEL.079-281-3731
白浜支店	〒672-8023	姫路市白浜町甲2220番地1	TEL.079-245-1251
青山支店	〒671-2222	姫路市青山5丁目1番1号	TEL.079-267-2431
御立支店	〒670-0074	姫路市御立西5丁目14番50号	TEL.079-295-8833
飾磨西支店	〒672-8079	姫路市飾磨区今在家2丁目3番地	TEL.079-235-7801
花田支店	〒671-0255	姫路市花田町小川49番地の1	TEL.079-252-8601
香寺支店	〒679-2143	姫路市香寺町中仁野307番地1	TEL.079-232-8611
西支店	〒670-0046	姫路市東雲町6丁目9番1	TEL.079-296-2000

## 東播地区

加古川支店	〒675-0066	加古川市加古川町寺家町600番地	TEL.079-423-3131
東加古川支店	〒675-0101	加古川市平岡町新在家3丁目288番地の13	TEL.079-423-2312
野口支店	〒675-0017	加古川市野口町良野52番地1	TEL.079-427-8711
別府支店	〒675-0122	加古川市別府町別府713番地の3	TEL.079-435-9911
高砂支店	〒676-0064	高砂市高砂町北本町1136番地	TEL.079-442-4101
荒井支店	〒676-0011	高砂市荒井町小松原2丁目14番19号	TEL.079-443-2201
伊保支店	〒676-0076	高砂市伊保崎4丁目2番35号	TEL.079-448-2501
宝殿支店	〒676-0805	高砂市米田町米田306番地3	TEL.079-431-8883
三木支店	〒673-0403	三木市末広2丁目5番6号	TEL.079-83-6700
稲美支店	〒675-1115	加古郡稲美町国岡6丁目191番地	TEL.079-492-9011
小野支店	〒675-1332	小野市中町318番1	TEL.079-62-1584
西脇支店	〒677-0054	西脇市野村町1795番地の186	TEL.0795-23-3984

## 西播地区

相生支店	〒678-0031	相生市旭4丁目10番24号	TEL.0791-22-1030
赤穂支店	〒678-0239	赤穂市加里屋67番地6	TEL.0791-42-0881
揖保川支店	〒671-1643	たつの市揖保川町神戸北山107番地4	TEL.0791-72-4641
太子支店	〒671-1524	揖保郡太子町東保325番地1	TEL.079-276-3033
龍野支店	〒679-4129	たつの市龍野町堂本11番地15	TEL.0791-63-1512
上郡支店	〒678-1232	赤穂郡上郡町竹万2168番地	TEL.0791-52-7564

## 北播地区

福崎支店	〒679-2204	神崎郡福崎町西田原1370番地10	TEL.0790-22-0888
北条支店	〒675-2311	加西市北条町横尾1233番地	TEL.0790-42-0006

## 明石地区

明石支店	〒673-0845	明石市太寺2丁目14番5号	TEL.078-918-0101
二見支店	〒674-0092	明石市二見町東二見509番地の5	TEL.078-941-0701
土山支店	〒674-0074	明石市魚住町清水2156番地の1	TEL.078-942-3788
西明石支店	〒673-0016	明石市松の内2丁目8番地の14	TEL.078-924-2477
大久保支店	〒651-2411	神戸市西区上新地1丁目2番3	TEL.078-967-5862

## 神戸地区

三宮支店	〒650-0021	神戸市中央区三宮町1丁目1番3号	TEL.078-393-2311
兵庫支店	〒652-0801	神戸市兵庫区中道通5丁目2番7号	TEL.078-577-1171
東灘支店	〒658-0016	神戸市東灘区本山中町3丁目2番3号	TEL.078-451-3181
神戸西支店	〒654-0026	神戸市須磨区大池町4丁目1番37号	TEL.078-735-3281
平野支店	〒652-0008	神戸市兵庫区上祇園町3番1号	TEL.078-361-3741
本山支店	〒658-0081	神戸市東灘区田中町1丁目13番8号	TEL.078-412-2301
垂水支店	〒655-0881	神戸市垂水区東垂水町宇ノ口633番地の1	TEL.078-751-9051
灘支店	〒657-0831	神戸市灘区水道筋1丁目6番地の3	TEL.078-802-8788
六甲道支店	〒657-0035	神戸市灘区友田町2丁目7番22	TEL.078-843-9870
三宮北支店	〒650-0001	神戸市中央区加納町2丁目6番1号	TEL.078-261-3678
西神南支店	〒651-2243	神戸市西区井吹山西町1丁目1番3	TEL.078-997-9722
谷上支店	〒651-1245	神戸市北区谷上東町8番29号	TEL.078-586-3939

## 阪神地区

西宮支店	〒662-0971	西宮市和上町1番27号	TEL.0798-22-7321
今津支店	〒663-8233	西宮市津門川町12番11号	TEL.0798-26-9601
西宮北支店	〒663-8016	西宮市若山町11番6号	TEL.0798-63-5800
尼崎支店	〒660-0892	尼崎市東灘波町5丁目18番10号	TEL.06-6489-9611
塚口支店	〒661-0002	尼崎市塚口町3丁目39番地1	TEL.06-6426-3984
立花支店	〒660-0053	尼崎市南七松町1丁目1番1号	TEL.06-6418-5151
宝塚支店	〒665-0034	宝塚市小林4丁目7番72号	TEL.0797-72-3466
伊丹支店	〒664-0851	伊丹市中央3丁目5番14号	TEL.072-772-9199
淀川支店	〒532-0025	大阪市淀川区新北野1丁目8番19号新日生命十三新北野ビル5階	TEL.06-6195-2662
豊中支店	〒561-0881	豊中市中桜塚3丁目2番36号オーゾー豊中ビル2階	TEL.06-6151-3181

インターネット支店 **夢**みらい支店  
<http://www.shinkin.co.jp/banshin>  
 ハロー よいぼんしん  
**0120-864184**

## 店舗外ATMコーナー

本店営業部JR姫路駅出張所 JR姫路駅ビオレおみやげ館内	船場支店はなかけ出張所 当金庫花影書庫センター敷地内	英賀保支店英賀春日町出張所 英賀保支店南側駐車場内	相生支店コープ相生東出張所 コープ相生東店1階	福崎支店銀ビル出張所 ボンマルシェ(銀ビル福崎店)内
駅前支店キャバ出張所 キャバビル1階フロア	船場支店姫路循環器病センター出張所 兵庫県立姫路循環器病センター内	広畑支店イオンモール姫路大津出張所 イオンモール姫路大津内	相生支店播磨科学公園都市出張所 西播磨テクノポリス公共施設棟内	福崎支店市川町文化センター出張所 市川町文化センター敷地内
駅前支店ターミナル出張所 神姫ビルディング内	東支店イオン宮西出張所 イオン宮西ショッピングセンター内	青山支店姫路赤十字病院出張所 姫路赤十字病院2階フロア	相生支店イオンタウン相生出張所 イオンタウン相生敷地内	北条支店イオンモール加西北条出張所 イオンモール加西北条内
駅前支店イグレひめじ出張所 イグレひめじ1階	飾磨支店イオンモール姫路リバーシティー出張所 イオンモール姫路リバーシティー1階フロア	御立支店コープ田寺出張所 コープ姫路田寺店1階	相生支店IH播磨病院出張所 IH播磨病院敷地内	土山支店ドライブインながさわ出張所 ドライブインながさわ土山本店敷地内
駅前支店大手前出張所 御幸通商店街	飾磨支店マルアイ亀山店出張所 マルアイ亀山店敷地内	加古川支店加古川駅出張所 JR加古川駅サービスコーナー内	赤穂支店主婦の店赤穂店出張所 主婦の店赤穂店内	三宮支店地下出張所 神戸本都地下2階
駅前支店テラッソ姫路出張所 テラッソ姫路1階	飾磨支店姫路中央病院出張所 姫路中央病院附属クリニック敷地内	相生支店コープデイズ相生出張所 コープデイズ相生店1階フロア	揖保川支店マックスパリュ揖保川店出張所 マックスパリュ揖保川店内、店外	尼崎支店あまがさきキューズモール出張所 あまがさきキューズモール2階

2018年(平成30年)10月末現在

## しんきんゼロネットサービス

しんきんのキャッシュカードなら、全国どこでもこのしんきんATMでも平日・土曜日の手数料が無料でご利用いただけます。

ゼロネットサービスタイム	
平日	8:45~18:00の入出金
土曜	9:00~14:00の出金

※本サービスをご利用いただけないしんきんATMが一部ございます。



ひろがる夢とたしかな未来



<http://www.shinkin.co.jp/banshin>