

「えんしん半期ディスクロージャー」(2022年4月1日~2022年9月30日)

発行: 遠軽信用金庫 TEL(0158)42-2141

2022年11月28日発行



C o n t e n t s

名所新発見	遠軽町芸術文化交流プラザ(メトロプラザ)	1
えんしんのわ	456/(福)えぼっく	3
えんしんの取り組み	行事・イベント	5
知っておきたいこの言葉	インボイス制度	7
あなたの街のえんしんから	職員紹介	9
当金庫おすすめローンのご紹介		11
業況のお知らせ		12
えんしんとピックアップ		15



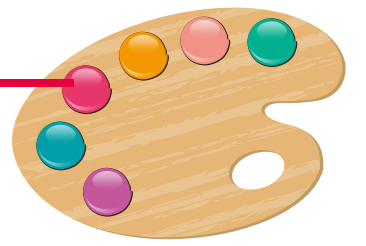

遠軽町芸術文化交流プラザ メトロプラザ

鑑賞交流、創造活動、育成支援、三つの機能を発揮する文化の拠点

新型コロナウイルス感染症により工期が1年延長していた遠軽町芸術文化交流プラザが、2022(令和4)年8月26日にオープンしました。

吹奏楽のまち遠軽町にとって、念願の音楽ホールを備えた多目的施設です。

●気軽に立ち寄れる、町民の集いの場に

「1970年代から全国各地に劇場が建設されましたが、老朽化で建て替えの時期を迎えているところも少なくありません。遠軽町の芸術文化交流プラザは様々な劇場を視察したうえで造られたので、使いやすい施設になったと思いますよ」

こう話してくれたのは館長の太田晃正さん。これまで札幌や砂川などで数多くの劇場をプロデュースしてきたプロフェッショナルです。

「劇場の役割とはなにか。ひとつは鑑賞交流という出会いの場。そして創造活動の場、それから育成支援の場。この三つの機能が揃って、地域の文化が形づくられていくのだと思います。」

館内は基本的に出入り自由。館内ではホワイエ(ロビー)に展示されている子どもたちの絵を見たり、カフェスペースでお茶を飲んだり、町民が思い思いに過ごしていました。地元の野菜や豆腐を販売しているコーナーもあって、誰もが気軽に立ち寄れる雰囲気、町民の集いの場になっています。



▲ホワイエ(ロビー)



▲トータルコーディネーター(館長)の太田晃正さん



▲和室

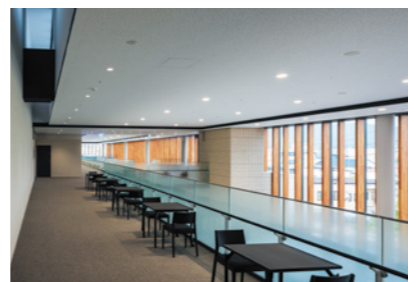

▲館内各所に休憩スペースがあります。



▲陶芸用電気炉を設置



▲調理研修室

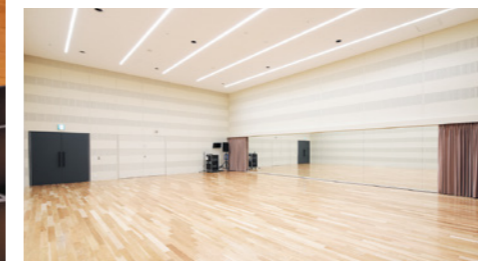

▲スタジオ

●劇場スタッフをワークショップで育成中

太田館長は将来に向け、劇場スタッフを自前で育てることにこだわっています。

「照明、音響、大道具などの技術者を札幌や東京などから呼ぶのではなく、ここで育成したいと毎日のようにワークショップを続けています。将来は劇場プロデューサーも養成するつもりです。」

また、遠軽高校吹奏楽局が初めて大ホールで演奏した際には、ステージの天響板を下げて、先生や生徒たちにサインを残してもらったそう。

「進学などでまちを離れても、また絶対に来たくなくともいいです。戻ってここで働いてもいいし、家族を連れて訪ねてくれてもいいですね。天井の裏には自分たちのサインがあると誇らしく思ってもらいたいです。」と太田館長。メンバーにはきっと素晴らしい思い出になったことでしょう。



▲外壁の大型LEDビジョン(遠軽信金が寄贈) イベントスケジュールなどの広報に利用される予定です。

●地中熱を利用したエネルギーシステムを導入

JR遠軽駅からメトロプラザまでは直通の公共歩廊があり、雨や雪に濡れずにアクセスできます。列車の時間まで館内のベンチで友達とおしゃべりしたり、夜遅くまでカウンターで勉強したりする高校生の姿も見かけるようになりました。

館内のエアコンには地中熱を循環させる「地中熱ヒートポンプ」を採用し、冷暖房のコストを抑えているそう。利用者がパソコンや携帯電話を充電できるよう電源も各所に設置されています。

「ここに賑わいが生まれ、さまざまな公演で感動し、その感動が人を変え、人がまちを変えていく。そういう循環が生まれたいですね」と話す太田館長。自分が何かを企画するよりも、まちの人がやりたいと思うことを実現するために必要なノウハウを提供し、サポートしていきたいと考えているそうです。



▲大ホール

●施設は使いやすく、利用料は安く

館内を案内してもらいましたが、なんととっても圧巻は約600席の大ホール。オープン以降、オペラや札幌交響楽団のコンサート、日本舞踊の舞台、講演会などが次々と開催されています。

「ステージには反響板が設置されていて、札幌コンサートホール・キタラに負けないくらい素晴らしい音響ですよ」と太田館長。ほかにも仕切りをとり外すと屋外とひと続きになる小ホール、防音設備の整ったリハーサル室、ダンスのレッスンができる鏡張りのスタジオ、電気炉を備えた陶芸室、茶道のお稽古ができる和室、厨房のついた調理研修室、講習会や会議に使える多目的室などが揃っています。そして、なにより、これらの利用料が驚くほど安いこと。「サークル活動や発表会にぜひ積極的に使ってほしい」という太田館長の呼びかけにも納得です。



所在地/遠軽町岩見通南1丁目
開館時間/9:00~22:00(受付時間は17:00まで)
お問い合わせ/0158-46-7151(代表)
<https://engaru-metroplaza.jp/>

中国家常酒家 456(しごろ)

長く地域に親しまれてきた中華料理店が

コロナ禍による

外部環境の変化を踏まえ

新しい挑戦を始めました。

この冬、冷凍肉まんの

通信販売をスタートする

456の田澤社長に、

新規事業にける想いを

お聞きしました。



取締役 田澤 雅広 さん

■コロナ禍での新メニュー開発

当店は1999年にオープンし、現在の店舗に移ったのが2005年。1階と2階あわせて118席あり、宴会を主体とした中華料理店として営業してきました。

しかしコロナ禍で売り上げが大きくダウン。今後コロナが収束しても大人数の宴会は難しいと考え、肉まんの開発を始めました。

私はY(湧別)、E(遠軽)、S(佐呂間)の飲食店有志で食による地域おこしを目指す「YESグルメ研究会」の一員なのですが、その仲間に試作品を食べてもらったらとても好評で、ふるさと納税の返礼品にしないかと声を掛けていただいたのです。

注文に応じ切れないと困るので、機械を導入すべきだろうかとメーカーに相談したときに、教えてもらったのが国の「事業再構築補助金」という制度でした。遠軽信金さんから中小企業診断士を紹介してもらい、一緒に事業計画書をつくって申請。補助金を利用できることになって機械を購入し、今は試作をしている最中です。

道内にはまだ数台しか導入されていないという希少な包あん機。



店の前に冷凍自動販売機を設置。肉まんなどが24時間365日、購入できるようにあります。



■おいしくて安全で手軽に味わえるものを

最初に売り出すのは、肉まん、エビチリまん、ホタテのオイスターまんの三つ。次に、あんまん、かぼちゃまん、さらに回鍋肉など冷凍のお総菜も発売する予定です。

こだわったのは、極力、道産の素材を選び添加物を使わないこと。そして手軽に食べられること。蒸すと手間がかかるので、レンジで調理できることを重視しました。エビチリまんのエビだけは入手が難しく輸入ものですが、ほかはほとんど北海道産。玉ねぎは遠軽の農家さんから直接仕入れたもので、塩もオホーツカ産の塩です。エビは加熱するほど硬くなるので、エビチリまんは



肉まん、エビチリまん、ホタテのオイスターまん、かぼちゃまん、あんまんなどを試作中。

生のエビとチリソースを別々に仕込んで皮で包むなど、製法も工夫。小さなお子様や高齢の方も安心して食べていただけるような商品に仕上げました。

■料理人が地域のためにできることは

しばらくは日中を肉まんの製造にあてて、店は夕方から開店する予定です。遠軽、佐呂間、上湧別の道の駅にも取り扱ってもらえることになりました。地元の食材を商品にして全国に販売できたら、生産者の役にも立てるし、ふるさと納税で税収が増えればまちのためにもなる。将来は北海道物産展で販売できるようになったらいいですね。

遠軽信金さんとは、町内で居酒屋を40年にわたって経営していた父の代からの付き合いです。今の店を構えるときもお世話になりましたし、今回の事業も早く引き受けてくれました。飲食店の経営はコロナで苦境に立たされていますが、昼も夜も忙しかったときにはできなかったことに挑戦できるチャンスでもあります。頭を切り換えて新規事業を頑張っていきたいと思っています。

新メニューの開発が新規事業に結びつきました。
新しいチャレンジを信金も全力でサポートいたします。

中国家常酒家 456(しごろ)

遠軽町大通北3丁目1-9 TEL:0158-42-5180

営業時間:17:30~21:00(ラストオーダー20:30) 定休日:月曜日

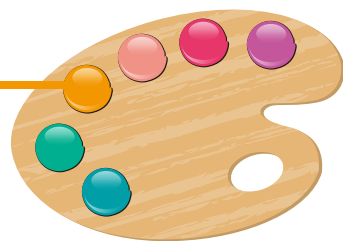

社会福祉法人 えぼっく

障がい者や高齢者、生活困窮者、
在留外国人の支援まで、
地域のニーズに応じて
さまざまな福祉サービスを
展開している
社会福祉法人 えぼっく。
法人設立以来の道のりを
松坂理事長に



ゆたか
理事長 松坂 優 さん

■それぞれの地域に必要な福祉サービスを提供

障がいのある子どもたちは特別支援学校を卒業すると日中に過ごす場所がないという保護者の声に応え、2005(平成17)年に社会福祉法人えぼっくを設立し、翌年から南幌町で障がい者通所事業と短期入所事業、ホームヘルプ事業を始めました。

以来、社会的困難を抱える方のさまざまなニーズに対応して、高齢者支援、生活困窮者支援、在留外国人支援、中学生の学習支援と対象を拡大。いまは南幌町に加え、北広島市、恵庭市、札幌市、室蘭市の5市町に事業所を設けていますが、一律に運営しているわけではなく、それぞれの地域事情に応じた事業を展開しているのが当法人の特長です。2020年にはコロナ禍で生活



企業や個人から寄付を募り、生活困窮世帯に食料を提供する「フードバンクほすこ」。

が苦しくなった人が増えたことから、「フードバンクほすこ」を立ち上げ、企業や個人の方から食品の寄付を募り、生活困窮世帯に提供する取り組みも始めました。

■海外からの従業員を積極的に受け入れ

福祉の業界は少子化で人材確保が難しくなっていることから、当法人ではベトナム人等の技能実習生を積極的に受け入れており現在130人の従業員のうち外国籍のスタッフは11人。まもなく新たにベトナムから来日する方もいますし、他の業種で国内で技能実習生として3年働いたあとに、特定技能制度で介護の仕事に就く方もいます。

北海道教育大に留学していたベトナム人の学生3人がコロナ禍で帰国できなくなり、奨学金もストップして困っていたので、当法人の社宅を提供したこともありました。実習生を迎える際は、私がベトナムへ出向き、実習生の家族に挨拶するなど責任を持ってお迎えしています。2021年からベトナム・フエ市のお寺が運営する障がい児保護センターを応援し、職員からの寄付金やお菓子などを届けています。今後はクラウドファンディングなども利用して支援を続けていこうと思っています。



ベトナムのフエ外国語大学日本語日本文化学部で就職説明会を開催。

■多様な人が働ける職場環境をつくるために

私は大学時代、1年休学してタイのカンボジア難民キャンプでボランティアを経験したのですが、福祉の現場にさまざまな国籍や経歴の人が入って活躍してくれることは、社会福祉法人として大きな強みになると考えています。職場自体が共生の場となり、相互に理解しあえる環境をつくっていただければいいですね。

遠軽信金さんにはこれまで事業所向け用地や建物の情報提供、融資などでお世話になってきました。それだけではなく新卒採用の際に大学の就職担当者を紹介してもらったこともあれば、遠軽信金を退職後に当法人で働いている方もいるというご縁もあります。



北広島にある法人本部。障がい者と認知症の方のグループホームを併設。

地域が求める福祉サービスを提供している
社会福祉法人です。

社会福祉法人 えぼっく

北広島市輝美町2番地3 TEL:011-373-8880

【ホームページ】 <https://epoch.or.jp/>

えんしんの取り組み!

2022
9/9(金)

第18回夢付き定期預金《スーパードリーム》抽選会の開催

「夢付き定期預金《スーパードリーム》」の抽選会を旭川市の旭川支店で開催いたしました。

今回は第18回発売分(2021年10月1日~2022年3月31日発売)が抽選対象となり、当金庫でお取り引きいただいている6名のお客様にご協力をいただき、ドリーム大賞及び1等から4等の当選番号を決定いたしました。

なお、今回の抽選ではドリーム大賞に9名のお客様が当選され、そのうち3名のお客様が最高懸賞金額100万円に当選されました。



ドリーム抽選会の様子(旭川支店)

【懸賞金内容】

ドリーム大賞100万円(10万円×10本連番)、1等賞10万円、2等賞3万円、3等賞1万円、4等賞1,000円

※当選金は、2022年9月30日に当選者の預金口座にお振り込みいたしました。

2022

6/14(火)

第71回 通常総代会の開催

遠軽町のホテルサンシャインにおいて、第71回通常総代会を開催いたしました。新型コロナウイルス感染症予防のため、ソーシャルディスタンスに配慮して開催いたしました。

第71回通常総代会



2022

5月・6月

当金庫主催のスポーツ大会の開催



少年野球大会

当金庫主催の「少年野球大会」、「少年サッカー大会」及び「少年ラグビーフットボール大会」を開催いたしました。今年度は新型コロナウイルス感染拡大予防を図りながらの大会となりましたが、3大会合計460名の子供たちに活躍の場を提供することができました。



少年サッカー大会



少年ラグビーフットボール大会

ENSHIN Participation event

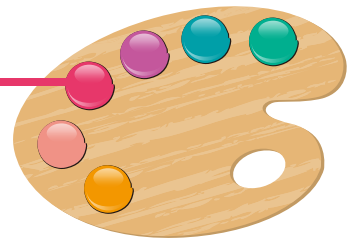

遠軽信用金庫の行事・イベント

えんしんは地域住民の一員として、様々な活動に取り組んでおります。
今回は、2022年度上期(2022年4月～2022年9月)の活動をご紹介します。

2022 4月～9月 各地区のイベントやボランティア活動への参加

遠軽地区では、「太陽の丘えんがる公園虹のひろばコスモス園」の草取りを行ったほか、「第70回がんぼう夏まつり千人踊り」に参加いたしました。他の地区でも、「第69回北見ぼんちまつり屯田大綱引き」(北見地区)、『道北地域連携「駅マルシェ」』(旭川地区)、「北海道マラソン」(札幌地区)など、各地区で開催されたイベント等に延べ14回、266名の役職員が参加いたしました。

また、このほか各地域の清掃活動や環境整備運動等に参加しており、上期は、延べ25回、160名の役職員が参加いたしました。



コスモス園草取り



千人踊り



清掃活動

2022 9/10(土) 遠軽町芸術文化交流プラザ 開館記念特別講演会の開催

8月26日にオープンした遠軽町芸術文化交流プラザ開館記念として、当金庫、陸上自衛隊遠軽駐屯地存置期成会及び遠軽商工会議所が主催となり、ジャーナリストの櫻井よしこ様を講師にお迎えし、特別講演会を開催いたしました。



講演会の様子

年金サービス用品のご紹介

当金庫の口座に年金振込をご指定いただいたお客様には、毎年1回、誕生月に「てぬきのできるご飯のもと」(製造元：(有)白楊舎(遠軽町白滝))をプレゼントしております。

この商品は、全て国産の具材を使用しており、お米に混ぜて炊くだけという手軽さが受け、大変ご好評をいただいている商品です。

詳しくは、お近くの本支店までお問い合わせください。



年金サービス用品

知っておきたいこの言葉!

インボイス制度(適格請求書等保存方式)について

1.インボイスとは

売手が買手に対して正確な適用税率や消費税額等を伝えるものです。

具体的には、現行の「区分記載請求書」に「登録番号」、「適用税率」及び「消費税額等」の記載が追加された書類やデータをいいます。

請求書		株〇〇御中 ⑥	△△商事(株) 登録番号 T012345... ①
11月分	131,200円	××年11月30日	
日付	品名	金額	
11/1	魚 ※	5,000円	
11/1	豚肉 ※	10,000円	
11/2 ②	タオルセット ③	2,000円	
合計 120,000円		消費税 11,200円	
8%対象 40,000円		消費税 3,200円	⑤
10%対象 80,000円		消費税 8,000円	
③ ※軽減税率対象			

- ① 適格請求書発行事業者の氏名又は名称及び登録番号
- ② 取引年月日
- ③ 取引内容(軽減税率の対象品目である旨)
- ④ 税率ごとに区分して合計した対価の額(税抜き又は税込み)及び適用税率
- ⑤ 税率ごとに区分した消費税額等
- ⑥ 書類の交付を受ける事業者の氏名又は名称

2.インボイス制度とは

売手である登録事業者は、買手である取引相手(課税事業者)から求められたときは、インボイスを交付しなければなりません。また、交付したインボイスの写しを保存しておく必要があります。

買手は仕入税額控除の適用を受けるために、原則として、取引相手(売手)である登録事業者から交付を受けたインボイスの保存等が必要となります。

インボイス制度の概要 令和5年10月1日～

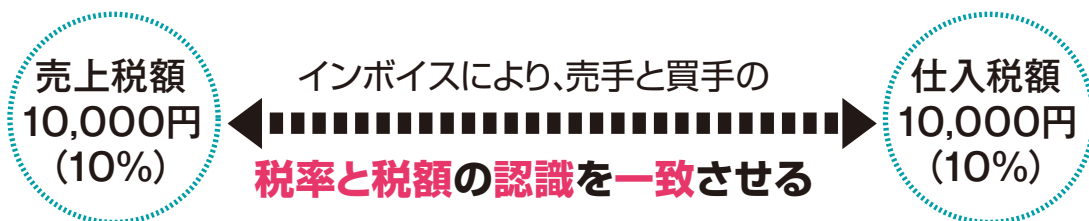

売手

インボイス
10,000円
(10%)

買手



買手の求めに応じインボイスを交付

※事前にインボイス発行事業者の登録手続きが必要
※課税事業者のみ発行が可能

インボイスを保存して
仕入税額控除を適用

I want to know this word

総代や会員の皆様とともに、
さまざまな経営改善に取り組んでおります。

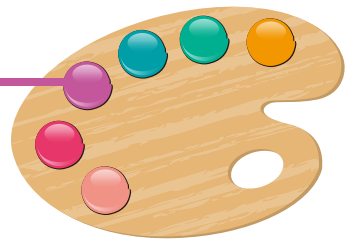

インボイス制度と消費税

消費税の納付税額は「売上げの消費税額(売上税額)」から、「仕入れや経費の消費税額(仕入税額)」を差し引いて計算します。この仕入等に係る消費税額を控除することを、「仕入税額控除」といい、インボイスを発行できない先から仕入れたものは「仕入税額控除」を行えないこととなります。

納付する消費税額の計算

売上げの消費税額(売上税額) - 仕入れや経費の消費税額(仕入税額) = 納付する税額(納付税額)

差し引く計算が
仕入税額控除

仕入税額控除には
インボイスの保存が必要

インボイスがなければ
仕入税額控除ができない
※一定期間、経過措置が設けられています。

登録申請のスケジュール

インボイス制度が開始される2023年10月1日から登録を受けるためには原則として、2023年3月31日までに登録申請手続きを行う必要があります。

登録申請方法等の詳細については、国税庁ホームページ等にインボイス制度にかかる特集ページが掲載されておりますのでご参照ください。

国税庁リーフレットのご紹介

知っていますか？インボイス制度
適格請求書発行事業者の登録申請を受付中！

登録を予定されている方 / **もう始まっています！**

多くの事業者の方が登録申請をされています！
早めの登録を受けることで、取引先へのお知らせがスムーズに！

令和5年10月1日から、消費税の仕入税額控除の方式としてインボイス制度が始まります。

- インボイスを発行するためには、登録申請が必要です。
- 登録を受けると、税務署から登録年月日や登録番号などが通知されます。

登録申請手続きは、e-Taxをご利用ください！

- e-Taxで登録申請手続きを行っていただくと、書面で申請された場合に比べて早期に登録通知を受けることができます！
- e-Taxで申請した場合、電子データで登録通知を受け取れます！電子データで受け取れば紛失のリスクがありません！

個人事業者の方はスマートフォンからでもe-Taxで申請できます。
e-Taxのご利用には事前にマイナンバーカードの取得が必要です。

国税庁 (法人番号 7000012050002) (令和3年12月)

インボイス制度が始まったらどう変わる？
その疑問にお答えします！

インボイス制度説明会 申込受付中！

- オンライン説明会を開催中！
職員が制度の説明をいたします。毎週開催！随時、申込受付中！質問もチャットで受付！
- 全国の国税局・税務署でも説明会を開催！
オンラインが苦手な方も安心！各国税局HP又は最寄りの税務署までお問合せください。
※各国税局HP内の「税に関する情報」のインボイス制度説明会をご参照ください。
- 説明会に参加できない方は、動画で確認！
スマートフォンやパソコンから過去の説明会の動画をご覧ください。

インボイス制度について詳しく知りたい
国税庁HPの「インボイス制度特設サイト」に制度の概要、Q&Aや申請手続に関する情報を掲載しています。
※インボイス制度に関する申請書等を書面で提出される場合は、「インボイス制度特設サイト」から所轄のインボイス登録センターを確認し、送付してください。

インボイス制度についての一般的なお問い合わせ

相談・インボイス コールセンター 電話番号 0120-205-553 (無料) 受付時間 9:00~17:00 (土日祝除く)

国税庁 (法人番号 7000012050002) (令和3年12月)

事業者の方へ
令和3年10月1日
登録申請受付開始！

消費税のインボイス制度

令和5年10月1日から「適格請求書等保存方式(インボイス制度)」が導入されます。適格請求書発行事業者(登録事業者)のみが適格請求書(インボイス)を交付することができます。

登録申請手続きは、e-Taxをご利用ください！！

- e-Taxソフト(Web版)・e-Taxソフト(SP版)をご利用いただくと同様に回答していくことで申請が可能
- e-Taxで申請した場合、電子データで登録通知の受領が可能

※「登録通知」には、令和5年10月1日インボイスに配置が必要な「登録番号」を記載しており、紛失防止等の観点から電子データでの受領をお勧めしています。

個人事業者の方はスマートフォンからでも申請できます。スマートフォンからの申請には事前にマイナンバーカードの取得が必要です。

●インボイス制度に関する一般的なご相談は、軽減・インボイスコールセンターで受け付けております。
【専用ダイヤル】0120-205-553 (無料) 【受付時間】9:00~17:00 (土日祝除く)

インボイス制度について詳しくお知りになりたい方は、国税庁ホームページ(https://www.nta.go.jp)の「インボイス制度特設サイト」をご覧ください。

国税庁 (法人番号 7000012050002) 2021.7

1. 出典: 国税庁ホームページ
https://www.nta.go.jp/taxes/shiraberu/zeimokubetsu/shohi/keigenzeiritsu/invoice_about.htm
2. 出典: 国税庁リーフレット
<https://www.nta.go.jp/taxes/shiraberu/zeimokubetsu/shohi/keigenzeiritsu/pdf/0022001-063.pdf>
3. 国税庁リーフレット
https://www.nta.go.jp/taxes/shiraberu/zeimokubetsu/keigenzeiritsu/pdf/0020009-098_03.pdf
<https://www.nta.go.jp/taxes/shiraberu/zeimokubetsu/shohi/keigenzeiritsu/pdf/0022008-052.pdf>
「国税庁のリーフレットのご紹介」(国税庁)



当金庫おすすめローンのご紹介!

カーライフプランについて教えてください

今回は、2022年10月3日から2023年3月31日まで取り扱いしている「カーライフプラン借り換え限定キャンペーン」をご紹介します。ご利用中のマイカーローンを借り換えすることで返済計画を見直し、毎月の家計の出費を改善してみませんか。

Q. 借り換えのメリットは何ですか。

A. 次の返済シミュレーションのとおり毎月の返済額が減り、総返済額が軽減されます。

お借入条件	お借入金額 300万円	お借入期間 期間7年	返済方法 毎月元利均等返済(ボーナス返済なし)
	金利	毎月返済額	総返済額
当金庫	年 1.80%	38,038円	3,195,192円
一般的なマイカーローンの場合	年 4.00%	41,006円	3,444,504円
その差額は? →		2,968円	249,312円

※上記はあくまでも一例です。

Q. 残価設定型クレジットの借り換えはできますか。

A. 借入期間を変更することで、残価設定型クレジットと同程度の返済額に設定することも可能です。窓口担当者へご相談ください。

Q. 最長借入期間は何年ですか。

A. 最長借入期間は10年となっております。



WEB 完結
お申込みから契約まで

マイカーローン
見直しのチャンス!

- ◎ご利用期間:3か月以上10年以内
- ◎ご融資金額:1,000万円以内
- ◎資金用途:申込人又はその家族(配偶者、親、子、孫)が使用する自家用車、バイク等にかかる、新車・中古車購入資金の借換資金(申込人のもので、当金庫を除く金融機関及び信販会社等からの借換に限りませぬ。)
- ◎しんさん保証基金が保証しますので、保証人及び担保は必要ありません。保証料は金利に含まれております。
- ◎繰上返済の場合は、当金庫所定の手数料が必要となります。
- ◎当金庫に普通預金口座があり、運転免許証又はパスポートを保有している方が、WEB完結ローンをご利用いただけます。
- ◎WEB完結型でお申し込みいただいても条件によっては来店型に変更となる場合もあります。
- ◎表示の金利は、2022年10月3日現在の金利です。(金利は、経済情勢により変更する場合があります。)
- ◎現在のご融資利率、ご返済額の試算につきましては、当金庫の本支店にお問い合わせください。
- ◎お申し込みに際しては事前の審査をさせていただきます。結果によっては、ご希望に添えない場合がございますので、あらかじめご了承ください。

**カーライフプラン
借り換え限定
キャンペーン**

取扱期間:2022年10月3日~2023年3月31日

WEB申込限定固定金利

5年以内 **年1.70%** 10年以内 **年1.80%**

詳しくは、店頭
「商品概要説明書」をご覧ください。

インターネットから
お申し込みはこちら



業況のお知らせ

※記載金額につきましては、単位未満を切り捨てて表示しております。
また、パーセント表示につきましては、小数点以下3位を切り捨て、
小数点以下2位まで表示しております。

2022年度の業況(2022年9月末現在)についてお知らせいたします。

1 預金積金・貸出金の状況について

■預金積金残高

3,786億円

預金積金は、夢付き定期預金《スーパードリーム》の推進などにより個人預金が堅調に推移したほか、法人預金等も増加したことから、前期末に比べ172億円増の3,786億円となりました。

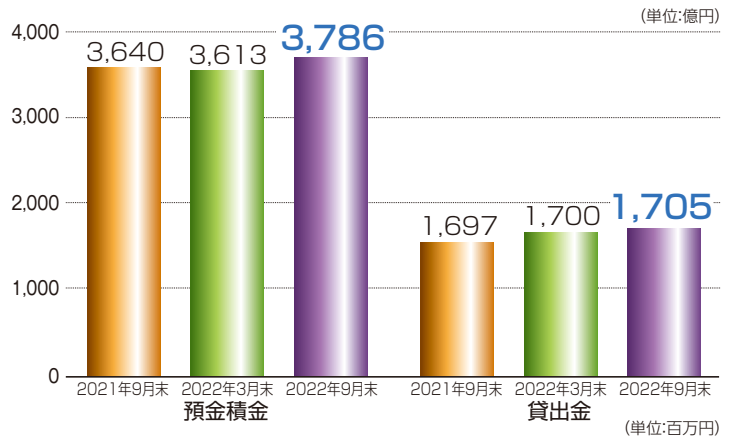

■貸出金残高

1,705億円

貸出金は、アパートローンを中心とした融資が堅調に推移したことから、前期末に比べ4億円増加し、1,705億円となりました。

区分	2021年9月末	2022年3月末①	2022年9月末②	増減②-①
預金積金	364,064	361,390	378,676	17,285
貸出金	169,794	170,050	170,502	451

注1. 預金積金残高は、譲渡性預金を含めた金額を記載しております。

注2. 2022年9月末の貸出金残高は、半期の貸出金償却額を見積り、控除した金額を記載しております。

2 貸出金の業種別内訳について

貸出金の業種別内訳では、主に地公体向けの融資が増加しました。なお、「製造業」及び「卸売業・小売業」に大きな変動が生じておりますが、融資先の主とする業種に変動が生じたことによるものです。

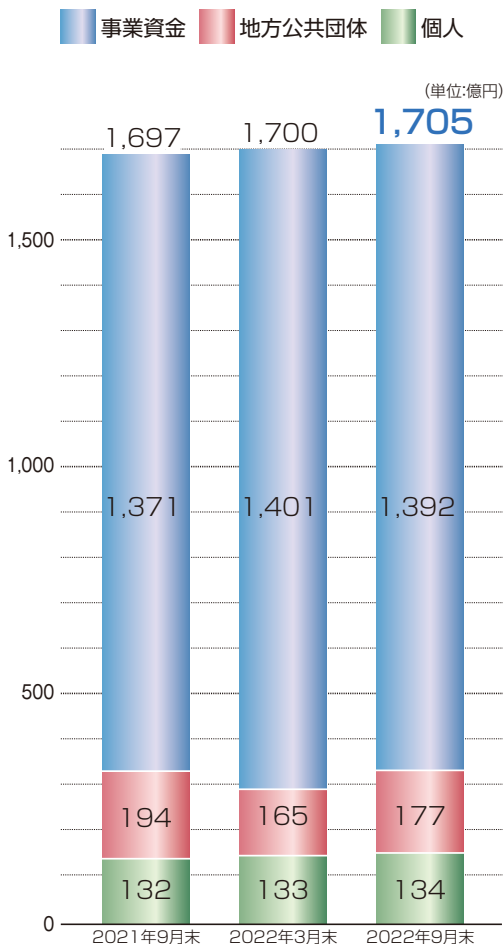

区分	2021年9月末	2022年3月末①	2022年9月末②	増減②-①
製造業	2,311	2,101	3,279	1,178
農業、林業	96	65	84	19
漁業	—	—	—	—
鉱業、採石業、砂利採取業	—	—	—	—
建設業	4,664	5,086	4,536	△549
電気・ガス・熱供給・水道業	3,425	3,280	3,140	△140
情報通信業	—	—	—	—
運輸業、郵便業	542	536	510	△25
卸売業、小売業	6,978	6,966	5,459	△1,507
金融業、保険業	2,166	1,815	1,712	△103
不動産業	107,122	110,430	110,468	38
物品賃貸業	30	61	54	△7
学術研究、専門技術サービス業	100	95	97	1
宿泊業	367	376	360	△15
飲食業	603	605	597	△8
生活関連サービス業、娯楽業	1,480	1,396	1,070	△325
教育、学習支援業	136	133	131	△2
医療、福祉	5,379	5,281	5,744	463
その他のサービス	1,713	1,883	2,036	153
事業資金計	137,120	140,116	139,286	△830
地方公共団体	19,444	16,573	17,750	1,176
個人	13,229	13,359	13,465	105
合計	169,794	170,050	170,502	451

注1. 2022年9月末の業種別内訳合計額は、半期の貸出金償却額を見積り、控除した金額を記載しております。

注2. 業種別区分は日本標準産業分類の大分類に準じて記載しております。

業況のお知らせ

2022年度の業況(2022年9月末現在)についてお知らせいたします。

3 不良債権の状況について

信用金庫法開示債権(リスク管理債権)及び金融再生法開示債権の保全・引当状況

■不良債権比率

0.13%

不良債権額は、224百万円(2022年3月末比18百万円減)となりました。総与信額に占める割合(不良債権比率)は、0.13%(同0.01ポイント低下)で、依然低水準を維持しております。また、保全率(不良債権の保全割合)は83.24%、引当率(同引当割合)は53.81%となり、不良債権への備えは万全となっております。

■ 破産更生債権及びこれらに準ずる債権
 ■ 危険債権
 ■ 要管理債権
■ 担保・保証等
 ■ 貸倒引当金

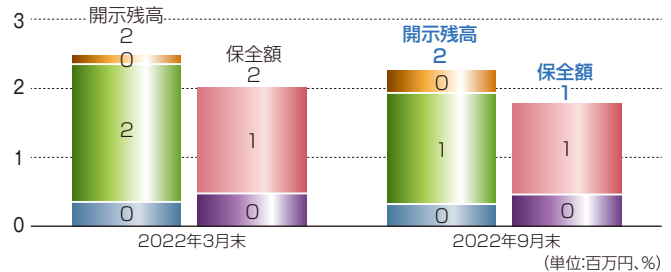

区 分		開示残高 (a)	保全額 (b)	担保・保証等による回収見込額 (c)	貸倒引当金 (d)	保全率 (b)/(a)	引当率 (d)/(a-c)
破産更生債権及びこれらに準ずる債権	2022年3月末	5	5	5	—	100.00	—
	2022年9月末	30	30	26	3	100.00	100.00
危険債権	2022年3月末	200	185	149	35	92.35	69.98
	2022年9月末	162	148	116	32	91.44	69.98
要管理債権	2022年3月末	36	10	—	10	30.00	30.00
	2022年9月末	31	7	—	7	25.00	25.00
三月以上延滞債権	2022年3月末	—	—	—	—	—	—
	2022年9月末	—	—	—	—	—	—
貸出条件緩和債権	2022年3月末	36	10	—	10	30.00	30.00
	2022年9月末	31	7	—	7	25.00	25.00
小 計 (A)	2022年3月末	242	201	154	46	83.11	53.28
	2022年9月末	224	186	142	43	83.24	53.81
正常債権 (B)	2022年3月末	171,701					
	2022年9月末	172,174					
総与信残高(A)+(B)	2022年3月末	171,944					
	2022年9月末	172,398					

(注) 1.「破産更生債権及びこれらに準ずる債権」とは、破産手続開始、更生手続開始、再生手続開始の申し立て等の事由により経営破綻に陥っている債務者に対する債権及びこれらに準ずる債権です。2.「危険債権」とは、債務者が経営破綻の状態に至っていないが、財政状態及び経営成績が悪化し、契約に従った債権の元本の回収及び利息の受け取りができない可能性の高い債権で、「破産更生債権及びこれらに準ずる債権」に該当しない債権です。3.「要管理債権」とは、信用金庫法上の「三月以上延滞債権」に該当する貸出金と「貸出条件緩和債権」に該当する貸出金の合計額です。4.「三月以上延滞債権」とは、元本又は利息の支払いが約定支払日の翌日から三月以上遅延している貸出金で、「破産更生債権及びこれらに準ずる債権」及び「危険債権」に該当しない貸出金です。5.「貸出条件緩和債権」とは、債務者の経営再建等を図ることを目的として、金利の減免、利息の支払猶予、元本の返済猶予、債権放棄その他の債務者に有利となる取り決めを行った貸出金で、「破産更生債権及びこれらに準ずる債権」、「危険債権」及び「三月以上延滞債権」に該当しない貸出金です。6.「正常債権」(B)とは、債務者の財政状態及び経営成績に特に問題がない債権であり、「破産更生債権及びこれらに準ずる債権」、「危険債権」及び「要管理債権」以外の債権です。7.「担保・保証等による回収見込額」(c)は、自己査定に基づいて計算した担保の見込額及び保証による回収が可能と認められる額の合計額です。8.「貸倒引当金」(d)には、正常債権に対する一般貸倒引当金を除いて計上しております。9.「破産更生債権及びこれらに準ずる債権」、「危険債権」及び「正常債権」が対象となる債権は、貸借対照表の「有価証券」中の社債(その元本の償還及び利息の支払いの全部又は一部について保証しているものであって、当該社債の発行が有価証券の私募(金融商品取引法第2条第3項)によるものに限る。)、貸出金、外国為替、「その他資産」中の未収利息及び仮払金並びに債務保証見返の各勘定に計上されるもの並びに注記されている有価証券の貸し付けを行っている場合のその有価証券(使用貸借又は買付債権契約によるものに限る。)です。

4 有価証券の時価情報について

■有価証券時価額

1,250

億円

(単位: 億円)

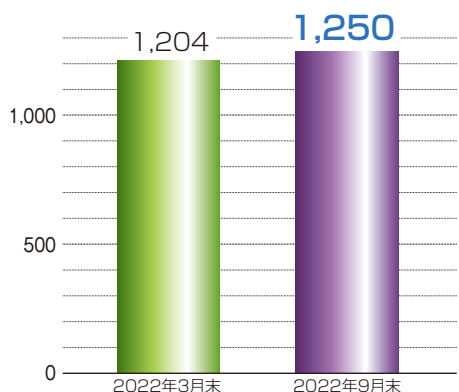

●売買目的有価証券・満期保有目的の債券

2022年3月末及び2022年9月末現在で該当する残高はありません。

●その他有価証券

その他有価証券の時価額は、2022年3月末に比べ4,665百万円増加し、125,067百万円となりました。また、評価差額は市場金利の上昇等により4,308百万円減少し、△4,403百万円となりました。

(単位: 百万円)

区 分	2022年3月末				2022年9月末			
	時 価	評価差額		時 価	評価差額		うち損	
		うち益	うち損		うち益	うち損		
その他有価証券	120,402	△95	1,846	1,941	125,067	△4,403	1,435	5,839
株 式	15	△0	—	0	15	△0	—	0
債 券	96,035	△650	963	1,614	100,308	△3,314	698	4,013
そ の 他	24,351	555	882	326	24,743	△1,088	737	1,825

(注) 上記の「その他」は、外国証券及び投資信託等です。

※記載金額につきましては、単位未満を切り捨てて表示しております。
また、パーセント表示につきましては、小数点以下3位を切り捨て、小数点以下2位まで表示しております。

5 損益の状況について

■業務純益

6億円

業務純益は、貸出金利回りの上昇に伴い、資金運用収益が増加したとともに、信用コスト（一般貸倒引当金繰入額）が2021年9月末と比べ107百万円減少したことにより661百万円（2021年9月末比198百万円増）となりました。

経常利益は、信用コスト（貸出金償却及び個別貸倒引当金繰入額）が2021年9月末と比べ7百万円増加したものの、貸倒引当金戻入益を71百万円計上したことにより726百万円（2021年9月末比214百万円増）となり、当期純利益は526百万円（2021年9月末比176百万円増）となりました。

業務純益とは、金融機関の基本的な業務に係る利益を表すもので、業務粗利益から業務遂行に必要な費用（経費、一般貸倒引当金繰入額）を控除したものです。特にこの指標は貸し倒れ発生の際の償却能力を判断する基準ともなります。

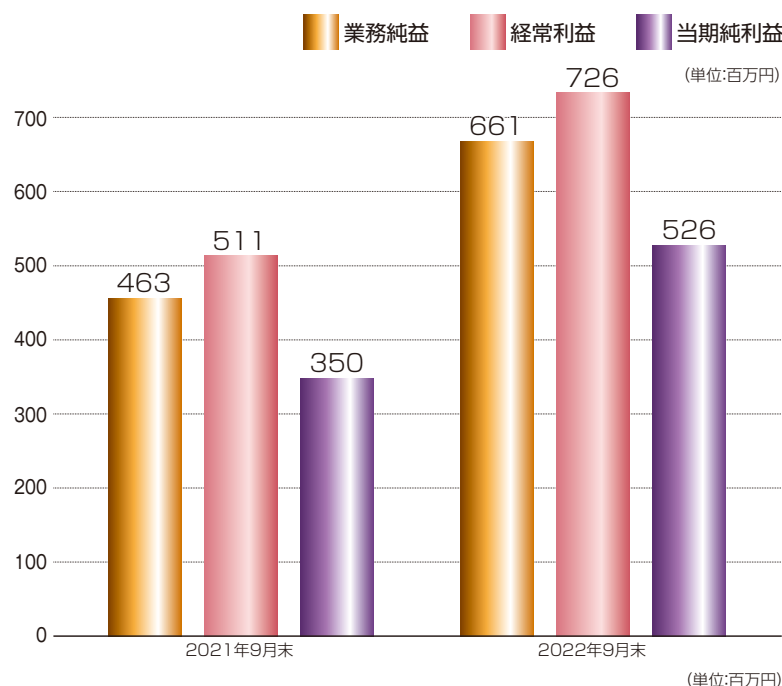

区 分	2021年9月末	2022年9月末	増 減
業 務 純 益	463	661	198
経 常 利 益	511	726	214
当 期 純 利 益	350	526	176

(単位:百万円)

6 自己資本比率の状況について

■自己資本比率

19.09%

自己資本の額は、利益の積み上げにより、2022年3月末に比べ479百万円増加し、26,384百万円となりました。

また、自己資本比率は、資産構成の変動により、2022年3月末に比べ0.25ポイント上昇し、19.09%となりました。

●自己資本比率とは

$$\text{自己資本比率} = \frac{\text{自己資本の額}}{\text{リスク・アセット等}}$$

自己資本比率とは、出資金や内部留保などの自己資本の額を、貸出金などの各種の資産をリスク・ウェイトにより調整したものの（リスク・アセット）等の合計で除したもので、金融機関の健全性を示す重要な指標とされております。

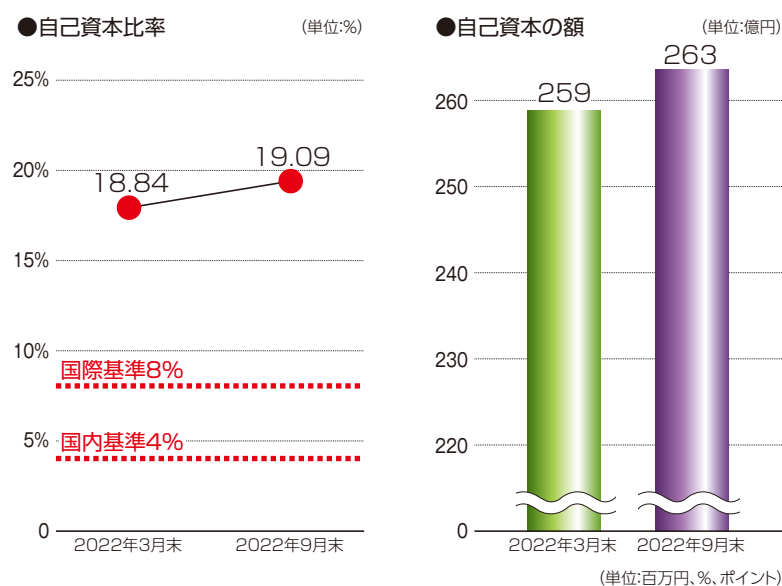

区 分	2022年3月末	2022年9月末	増 減
コア資本に係る基礎項目の額(イ)	26,036	26,496	459
コア資本に係る調整項目の額(ロ)	132	111	△20
自己資本の額(イ+ロ)(ハ)	25,904	26,384	479
リスク・アセット等の額の合計額(ニ)	137,481	138,199	717
自己資本比率(ハ/ニ)	18.84	19.09	0.25

(単位:百万円、%、ポイント)

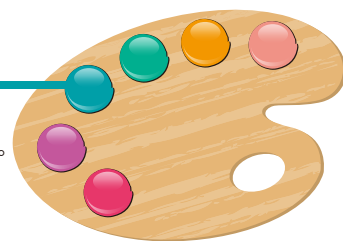

えんしんビジネススクラブ設立総会の開催について



コロナ禍の影響で延期となっていた「えんしんビジネススクラブ設立総会」を開催いたしました。当クラブは、事業経営者の相互交流と事業関連情報の提供により、地域経済の発展に貢献することを目的に設立しております。詳しくは、当金庫本支店までご相談ください。

2023年遠軽信用金庫カレンダー

CALENDAR 2023

遠軽信用金庫の発行する「遠軽信用金庫カレンダー」は、遠軽信用金庫の歴史や文化を伝えるとともに、遠軽信用金庫のサービスや商品を紹介する役割を担っています。

遠軽信用金庫

当金庫では2010年から、国画家会員 瀬川 明甫(せがわ あきお)氏の油絵による「遠軽地方の名所」を題材としたカレンダーを作成しております。

2023年カレンダーは「白滝ジオパーク交流センター/遠軽町埋蔵文化財センター」が題材となっております。当施設は、日本最大級の黒曜石原産地として、2010年に日本ジオパークに認定された「白滝ジオパーク」を広くPRするための建物です。

現在、当金庫本支店で無料配付中(※)ですので、ぜひご愛用ください。

※当金庫本支店窓口での配付は、2023年1月中旬頃までを予定しておりますが、各店、在庫が無くなり次第終了となりますのでご了承ください。

向陽園 アート活動支援室びかり



松本マリ子さん

本誌の表紙を飾るのは、障がいのある方々に「毎日楽しく面白く生活してもらう」ための生活支援を行っている施設「向陽園」の入所者さんによるアート作品です。

今回の表紙は、「落ち葉の中に咲いている花」を描いた松本マリ子さんの作品と、「鳥や魚の自然」を描いた鐘ヶ江誠也さんの作品です。

「向陽園」の入所者さんによる個性豊かな作品の数々は、イラストやちぎり絵のほか、最近では機織りで作ったコースターやネックストラップなども制作するなど、日々ユニークな作品が次々誕生しています。

社会福祉法人 北光福祉会 障がい者支援施設 向陽園
紋別郡遠軽町生田原安国347番地2 TEL:0158-46-2525 FAX:0158-46-2277

2023年9月までの 遠軽地方イベントカレンダー

開催時期	イベント名称等	開催地
12月中旬	白滝北大雪クロスカントリースキー大会	遠軽町(白滝)
2月下旬	湧別原野オホーツククロスカントリースキー大会	遠軽町・湧別町
4月下旬	太陽の丘えんがる公園オープン	遠軽町
	丸瀬布森林公園いこいの森開園式	遠軽町(丸瀬布)
5月上旬~6月上旬	かみゆうべつチュールフェア	湧別町
5月上旬	五鹿山公園まつり	湧別町
6月上旬	まるせつぶ藤まつり	遠軽町(丸瀬布)
6月下旬	ひらやま山開き	遠軽町(白滝)
	サロマ湖100kmウルトラマラソン	湧別町・佐呂間町他

開催時期	イベント名称等	開催地
7月中旬	遠軽がっぽう夏まつり(千人踊り)	遠軽町
	いくたはらヤマバまつり	遠軽町(生田原)
7月下旬	屯田七タまつり	湧別町
	湧別サロマ湖龍宮えびホタテまつり	湧別町
8月上旬	まるせつぶ観光まつり(花火大会)	遠軽町(丸瀬布)
8月中旬	ふるさと大好き盆踊り	遠軽町
	アンジくんのふるさとまつり(花火大会)	遠軽町(白滝)
8月下旬	えんがる物産まつり	遠軽町
9月上旬	コスモス開花宣言花火大会	遠軽町
	太陽の丘コスモスフェスタ	遠軽町
9月下旬	湧別町産業まつり	湧別町

※新型コロナウイルスの感染拡大等により各イベントの延期や中止の可能性がありますので、各イベントの詳細な開催時期、場所等については、各町の観光協会等にご確認ください。