

遠軽信用金庫広報誌

# Wing ウイング えんがる

Vol.21

2023年度  
上期

発行：遠軽信用金庫 TEL(0158)42-2141

2023年6月27日発行



## C o n t e n t s

名所再発見	遠軽町埋蔵文化財センター	1
えんしんのわ	(株)feel・(株)新海養蜂場	3
えんしんの取り組み	行事・イベント	5
知っておきたいこの言葉	マネー・ローンダリング	7
あなたの街のえんしんから	千歳支店オープン	9
当金庫おすすめローンのご紹介		11
決算のお知らせ		12
えんしんとピックアップ		15





▲定住せず、移動しながら生活していた旧石器時代の暮らしをイラストで紹介

### ジュエリーショップのような黒曜石ギャラリー

遠軽町役場白滝総合支所の1階には入場無料の「白滝ジオパーク交流センター」があり、黒曜石の標本や黒曜石誕生の様子を再現した映像を見ることが出来ます。2階は有料の「遠軽町埋蔵文化財センター」で、「白滝遺跡群出土品」が重要文化財に指定された2011年にオープンしました。

展示の目玉はやはり国宝となる「白滝遺跡群出土品」を展示した黒曜石ギャラリー。石器が時代や用途ごとに分けられてディスプレイされています。足下に敷き詰められた黒曜石も照明が当たってキラキラと輝き、見とれるくらい綺麗。石器づくりの技法もくわしく紹介されています。学芸員がいれば解説しながら案内してくれるので、希望する方は声をかけてみてください。



▲いち早く白滝遺跡の資料を収集し、調査研究のきっかけをつかった遠岡栄治氏のコレクションを展示した部屋も

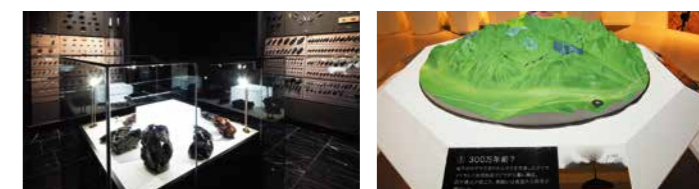

▲白滝産の黒曜石は山形県や新潟県、サハリンの遺跡からも見つかったという  
▲1階の白滝ジオパーク交流センター。遠軽町は全域がジオパークに指定されている

## ●遠軽町埋蔵文化財センター

白滝遺跡群の石器が国宝指定へ。国内外から高い関心が寄せられています。

遠軽町埋蔵文化財センター所蔵の重要文化財「白滝遺跡群出土品」が、昨年11月、国宝指定に向けて国の文化審議会の答申を受けました。

今年7月には世界中の研究者が集う「国際黒曜石会議」がアジアで初めて遠軽町で開催されます。

注目を浴びている黒曜石をクローズアップします。



▲遠軽町総務部ジオパーク推進課 課長の松村博文さん

### 黒曜石の石器が「国の宝」に

日本最古の国宝に指定されるのは、白滝遺跡群出土の黒曜石の石器類、計1965点です。黒曜石には十勝石という呼び名もあるように十勝三股(上士幌町)で採れるほか、道内では置戸町や赤井川村、本州では長野県や栃木県、隠岐の島(島根県)などでも産出します。なぜ白滝の黒曜石だけが特別なのでしょう。遠軽町総務部ジオパーク推進課の松村博文さんはこう説明します。「まず黒曜石の産地として非常に規模が大きいこと。また、出土した石器の数も膨大で、旧石器時代後期の3万年前から1万5000年前まで長期間に及ぶため、製作技術の移り変わりなども推測できることが特徴です」

なるほど、土偶のように希少な1点ではなく、石器類全体で価値があるということなのですね。

そもそも白滝の黒曜石が誕生したのは220万年前の火山活動。ピーナツバターのように粘り気の強い溶岩が地表に盛り上がってきて、急激に冷えた表面の部分が黒曜石になりました。天然のガラスなので割ると鋭い刃物になり、金属の道具が伝わるまでの長い間、狩りや調理に欠かせない道具として重宝されてきたのです。



▲細かなカケラをパズルのように組み合わせた接合資料。白く復元されているのが石器の完成形

### カケラを組み合わせると、石器の謎が解明

旧石器時代は氷河期の終わりにあたり、北海道はサハリンと陸続きで、ユーラシア大陸の半島だったと考えられています。気候は今より寒く、人々は大型の哺乳動物を狩猟しながら移動していました。白滝に来て狩猟具をつくっては狩りの旅に出る暮らしを1万年以上繰り返してきたようです。

白滝で出土した黒曜石の大半は、石器をつくる時に割ったり削ったりしたカケラです。完成させた石器は持って移動したため、白滝ではほとんど発見されません。しかし、バラバラの状態で見つかったカケラ(剥片)をパズルのように組み合わせて復元すると、中に空洞ができていることが分かります。その空洞が石器となった部分。つまり、残されたカケラから、どういう手順で、どのような石器をつくっていたのかが推定できるのです。



▲中央の尖頭器は長さが36.3cm。つくっている最中に折れてしまったので捨てられたと考えられる

### 話題の黒曜石を地域振興のきっかけに

国宝指定される石器の一部は、今年1~2月に東京国立博物館「新国宝重要文化財展」で展示されたほか、7月からは北海道博物館の特別展「北の縄文世界と国宝」にも貸し出されますが、ここでしか見られないものも少なくありません。エゾシカの角で黒曜石を割って石器をつくる体験メニュー(有料)や、黒曜石産地の赤石山を見学するジオツアーなどもあります。

近年、テレビアニメ「鬼滅の刃」やゲーム「マイクラフト」などにも登場する黒曜石。これを機会に白滝ジオパークや遠軽町をもっと多くの人に知ってもらえたら素晴らしいことです。

(インフォメーション)  
所在地/遠軽町白滝138番地1(遠軽町役場白滝総合支所2階)  
開館時間/9:00~17:00  
入館料/一般320円、小中高生160円  
休館日/10月31日までは無休(11~4月は土日・祝日と年末年始が休館)  
お問い合わせ/0158-48-2213  
<https://engaru.jp/tourism/page.php?id=476>

## 極み塩熟成ジンギスカン「ゆうひ」

2019年7月にオープンして  
わずか半年後に  
コロナ禍に見舞われた  
ススキノのジンギスカン店。  
苦しい時期を乗り切り、今年2月には  
2号店を開いた  
オーナーの渡大樹さんに  
これまでの道のりを  
伺いました。

株式会社feel 代表 渡 大樹 さん



### ■塩で締めて熟成した独自のラム肉が人気

有名焼肉店でアルバイトから含めると23年間働き、肉のカットや熟成管理を学んで独立開業したのが「極み塩熟成ジンギスカンゆうひ」です。すすきの駅から近いビルの10階にあり、窓からオレンジ色のキレイな夕焼けが見えることから名づけました。



塩熟成ラムジンギスカン▲と、  
名物の極厚ラムステーキ▼



うちの特徴は独自の「塩熟成」。ラム肉に塩を振りペーパーで包んで2日間寝かせ、臭みと水分を飛ばして旨みを引き出しています。分厚くカットしていますが、しっとりやわらかくてジューシー。特にラムステーキが一番人気です。

ジンギスカンのたれに加える北海道産の山わさびや、春菊・しょうが・万能ネギを刻んだ薬味、シメのお茶漬けなどは無料サービス。ジンギスカンを食べ慣れた地元の方はもちろん、観光やゴルフで道外から来た方にも「おいしい」と大好評です。最近はいんぱうのお客さまも増え、全52席が満席になる日が続いています。

店名の由来になった  
美しい夕焼け



### ■コロナ禍でも積極的に店舗を拡大

といっても、ずっと順風満帆だったわけではありません。オープンして半年後には新型コロナウイルス感染症が拡大。休業を余儀なくされました。やっと営業を再開しても、お客さまが1日1組の日もありました。

それでも周りの人が応援してくれて、全国発送の羊肉セットを注文してくれたり、クラウドファンディングで食事券を購入してくれたり、皆さんのおかげでなんとかしのぎました。

その後、少しずつ客足が戻ってきたことから、業態の違う姉妹店「極み超熟成炭火焼肉しびき」を2020年8月にオープン。さらに今年2月には北区麻生に「ゆうひ」の2号店を出し、店舗網を広げています。今後は関東や関西にアンテナショップを設け、フランチャイズ展開も考えているところ。共存共栄できるようなパートナー企業と組んで、道外や海外のお客さまにもジンギスカンのおいしさを知ってもらいたいと思っています。

### ■開業時からメインバンクは遠軽信金

遠軽信金さんとは、私の尊敬するメンターのご紹介で、おつきあわせてもらうようになりました。開業時はもちろん、コロナ禍のピンチのときも、2号店のオープンするときも融資をお願いしました。

分からないことは担当の方がすぐ教えてくれますし、窓口の方もいつも親切。対応がスピーディーなところも良いと思います。

ネットで検索上位に表示されるノウハウなど、役に立つ経営セミナーへ誘ってくれますし、会計士さんと面談できる機会を設けてくれるなど、駆け出しの企業を大事にしてくれるのでありがたいです。

支店長も店に食べに来てくれますし、外出自粛要請の時期は



「行けないから買うね。」と全国発送の商品を購入してくれました。メインバンクは一生変えず、今後もずっとお世話になるつもりです。

歓楽街ススキノが眼下に  
広がるロケーション。夜景  
もキレイ

平日でも満席になる人気のジンギスカン店。

サービス精神あふれるオーナーの人柄も人気の理由です。

## 極み塩熟成ジンギスカン「ゆうひ」すすきの店

札幌市中央区南4条西2丁目14-2 セントラルS4ビル10階 TEL:011-596-6922

営業時間:平日/17:00~24:00(ラストオーダー23:00)、土日・祝日/昼13:00~15:00(ラストオーダー14:30)、夜17:00~24:00(ラストオーダー23:00)

定休日:年末年始【ホームページ】<https://feel-corporation.com/top-page/genghis-khan-yuhi/>

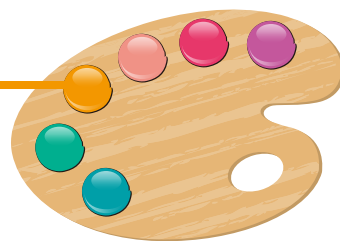

## 新海養蜂場 le miel (ルミエル)

「道の駅遠軽」のショップや

ふるさと納税の返礼品でも

人気の高い新海養蜂場のハチミツ。

そのハチミツを使っておやきをつくり

遠軽町の名物にしたいと

オープンしたのが

le miel (ルミエル)。

店舗の運営を担当する

新海円香さん取材しました。

店舗責任者 新海 円香 さん

### ■カフェの夢が、いつの間にかおやき屋に

うちは祖父の代から続く蜂屋です。地元オホーツクをはじめ、秋田や福島、青森などを移動しながら採蜜したハチミツを遠軽で瓶詰めにして販売しています。今は父が二代目の社長をしていますが、いつか遠軽でカフェを開きたいというのが父の長年の夢でした。

そこで私が東京の専門学校に行き製菓衛生師の資格を取ったのですが、夢がいつの間にかおやき屋に変わっていたんです(笑)。理由は遠軽駅前にあった「どらまき焼」が閉店してしまったこと。社長も私も大好きだったので、すごくショックで…。深川の道の駅で「こめっち焼き」というおやきを販売している経営者の方に相談し、研修させてもらったのが4年前になります。

そうこうしているうちにコロナ禍になり、遠軽信金さんから「事業再構築補助金」を教えていただいたことで話が進展、敷地内にショップを建てることになりました。

「ルミエル」はフランス語でハチミツの意。1955は初代が遠軽で養蜂を始めた年だそう



三角屋根のかわいい外観。右側にはハチミツの瓶詰めを行う工房を併設

純国産のハチミツを使った遠軽町の新しい名物。  
連日、多くの人がおやきを求めて来店しています。

## 株式会社 新海養蜂場 le miel (ルミエル)

遠軽町西町2丁目5番地 TEL:0158-42-3344

営業時間:火・金曜日(※このほか不定期で休業の場合あり)

@le\_miel.shinkai (※スケジュールはインスタグラムでご確認ください) 定休日:年末年始

【ホームページ】[https://www.instagram.com/le\\_miel.shinkai/?hl=ja](https://www.instagram.com/le_miel.shinkai/?hl=ja)



アカシア、クローバー、トチ、ソバ、りんご、シナなど、多彩な味が揃う新海養蜂場のハチミツ

### ■生地にハチミツを使った、オリジナルの味

おやきはハニーポットの形にすると決まったものの、ハチミツをどう組み合わせるかが課題でした。生地にハチミツを加えると膨らまず、ハチミツの量が多いと中に火が通る前に表面が焦げてしまいます。分量の調整に苦労しましたが、米粉と小麦粉を使うこと



ハニーポットおやき。  
中にはあんやクリームがたっぷり

で、冷めてもふわふわなおいしいおやきが完成しました。

味はつぶあん、カスタードクリーム、あんバター、チョコクリームの定番4種に、季節の限定メニューをプラス。広島の無農薬レモンを使った、はちみつレモンスカッシュなどのドリンクも用意しました。

4月18日のオープン以来、お客さまがひっきりなしに来てくださって、駐車場に入りきらない車が並ぶほど。閉店より前におやきが完売してしまう日もあって申し訳なく思います。

### ■遠軽のまちを盛り上げることが父の願い

黄色い壁に赤い三角屋根という目立つ外観は、社長たっての希望です。遠軽の名所になるような場所にしたいという願いが込められています。冬の間は千葉や鹿児島で蜜蜂を越冬させ、花の季節になったら秋田や青森などで採蜜しながら北上してくるので、遠軽に落ち着いて暮らせるのは夏と秋だけですが「遠軽のまちに貢献したい」というのが社長の口癖。人口の減ってきた遠軽を盛り上げたいという気持ちが強いようです。

しばらくはテイクアウトのみですが、落ち着いたら店内のテーブルでایتインも始めます。夏はソフトクリームやアイスクリームなどメニューを増やして、いずれはワンプレートのスイーツも提供したい。社長は蜜蝋を使ったキャンドルづくりなどワークショップもしたいと夢を広げています。

# えんしんの取り組み!

2023  
3/10(金)

## 第19回夢付き定期預金《スーパードリーム》抽選会の開催

「夢付き定期預金《スーパードリーム》」の抽選会を本店で開催いたしました。

今回は第19回発売分(2022年4月1日～2022年9月30日発売)が抽選対象となり、当金庫でお取り引きいただいている6名のお客様にご協力をいただき、ドリーム大賞及び1等から4等の当選番号を決定いたしました。

なお、今回の抽選ではドリーム大賞に8名のお客様が当選され、そのうち3名のお客様が最高懸賞金額100万円に当選されました。

### 【懸賞金内容】

ドリーム大賞

- 100万円(10万円×10本連番)
- 1等賞10万円
- 2等賞3万円
- 3等賞1万円
- 4等賞1,000円

※当選金は、2023年3月31日に当選者の預金口座にお振り込みいたしました。



ドリーム抽選会の様子(本店)

2022  
10/26(水)

## 食のビジネスマッチング2022in遠軽の開催

食関連産業の振興を図ることを目的に、当金庫及び公益財団法人 北海道中小企業総合支援センター主催による地元食品メーカーと商社・百貨店等の食品バイヤーとの個別面談を行うビジネスマッチングを開催いたしました。営業店3店舗(本店営業部、丸瀬布支店及び佐呂間支店)から、合計4社のお取引先に参加いただきました。



ビジネスマッチングの様子(本店)

2022  
11/13(日)

## エコノミクス甲子園

高校生が金融経済知識をクイズ形式で競う「第17回エコノミクス甲子園北海道大会」がオンラインで開催され、遠紋地区から遠軽高校及び湧別高校の3チーム6名が当金庫本店にて参加いただきました。



エコノミクス甲子園北海道大会

# ENSHIN Participation event

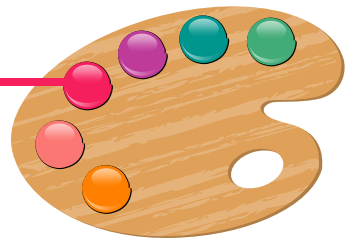

## 遠軽信用金庫の行事・イベント

えんしんは地域住民の一員として、様々な活動に取り組んでおります。  
今回は、2022年度下期(2022年10月~2023年3月)の活動をご紹介します。

### 2022 12/2(金) えんしんビジネススクラブ会員向けセミナーの開催

事業経営者の相互交流と関連情報の提供を図るため、えんしんビジネススクラブ会員向けセミナーを開催いたしました。講師には、ラグビー元日本代表の今泉清氏をお迎えし、『「ラグビーワールドカップ日本代表奇跡の秘密」~ポジティブチームトークが力を引き出す』をテーマに、ご講演をいただきました。



セミナーの様子

### 2022~2023 12月~1月 えんしん金融教育講座の開催

遠軽高校及び湧別高校において、当金庫役職員が講師となり「多重債務に陥らないために」というテーマで高校生向けの金融教育講座を開催し、高校3年生196名を対象に、借金の意味やクレジットカードの使い方、多重債務に陥らないために今後の生活で気をつけて欲しいことなどを中心に講義を行いました。そのほか、小学生向け「えんしんマネー教室」を開催し、21名の児童を対象に「お金の使い方や大切さ」について学んでいただきました。



湧別高校金融教育講座



えんしんマネー教室

### 2022~2023 10月~1月 ボランティア活動や各地区のイベント等への参加

当金庫は、地域の環境保全のため、各地区の町内会やボランティア団体等が主催する清掃活動や各地区のイベント等に積極的に参加しており、下期は延べ12回、64名の職員が参加いたしました。



清掃活動



赤い羽根共同募金

### 年金サービス用品のご紹介

当金庫の口座に年金振込をご指定いただいたお客様には、毎年1回、誕生月に「てぬきのできるご飯のもと」(製造元:(有)白楊舎(遠軽町白滝))をプレゼントしております。

この商品は、全て国産の具材を使用しており、お米に混ぜて炊くだけという手軽さが受け、大変ご好評をいただいている商品です。

詳しくは、お近くの本支店までお問い合わせください。

<年金サービス用品>鶏ごぼう、竹の子



# 知っておきたいこの言葉!

## マネー・ローンダリング及びテロ資金供与対策

### ●マネー・ローンダリングとは

「犯罪によって得た収益を、その出所や真の所有者が分からないようにして、捜査機関による収益の発見や検挙を逃れようとする行為」と定義されています。

### ●テロ資金供与とは

「テロ行為の実行を目的として、そのために必要な資金をテロリストに提供すること」を指します。

当金庫は、マネー・ローンダリング及びテロ資金供与の防止に向け、以下の対策方針及び対策管理体系図を定め、管理態勢を整備しています。

#### マネー・ローンダリング及びテロ資金供与対策方針

2022年9月1日 遠軽信用金庫

当金庫は、マネー・ローンダリング及びテロ資金供与（以下「マネロン・テロ資金供与」といいます。）の防止に向け、適用される関係法令等を遵守し、業務の適切性を確保するため、対策方針を次のとおり定め、管理態勢を整備します。

#### 1. 運営方針

当金庫は、マネロン・テロ資金供与の防止を経営上の重要な課題の一つとして位置づけ、マネロン・テロ資金供与の脅威に対し、組織として適切に対応できる管理態勢を構築します。具体的には、組織全体で連携・協働してマネロン・テロ資金供与のリスクを特定・評価するための枠組みの構築、各部門の利害調整、マネロン・テロ資金供与リスクの特定・評価を実施するための指導・支援、マネロン・テロ資金供与リスクの評価結果を踏まえた方針・規程等の策定、これらの方針・規程等に基づき定める顧客管理、記録保存等の具体的な手法の策定、更にマネロン・テロ資金供与リスクを適切にコントロールするために必要となる経営資源の配分等について、主導性を発揮します。また、当金庫のマネロン・テロ資金供与リスクが変化した場合や、運営上の課題が確認された場合には、改めて方針・規程等の見直しを検討し、マネロン・テロ資金供与対策の実効性を高める対応態勢を構築します。

#### 2. 管理態勢

当金庫は、マネロン・テロ資金供与対策の責任者及び統括部門を定め、一元的な組織管理態勢を構築し、関係部門及び営業店との連携により、組織全体でマネロン・テロ資金供与対策に取り組みます。

#### 3. リスクベース・アプローチ

当金庫は、リスクベース・アプローチの考え方に基づき、当金庫が直面しているマネロン・テロ資金供与に関するリスクを特定・評価し、リスクに見合った低減措置を講じます。

#### 4. 顧客の管理方針

当金庫は、適切な取引時確認を実施し、顧客や取引のリスクに即した対応策を実施する態勢を整備します。また、顧客から定期的な情報収集、取引時の記録等から取引実態等を定期的に調査・分析することで、継続的な顧客管理による対応策の見直しを図ります。

#### 5. 疑わしい取引の届出

当金庫は、営業店からの報告、又はシステムによるモニタリング・フィルタリングで検知した取引を基に、顧客の属性、取引時の状況等を総合的に検証・分析することで、疑わしい顧客や取引等を適切に把握し、当局に速やかに疑わしい取引の届出を行います。

#### 6. 資産凍結の措置

当金庫は、テロリスト等に対する資産凍結等の措置を適切に実施します。

#### 7. 役職員の研修

当金庫は、継続的な研修を通じて、役職員のマネロン・テロ資金供与に対する知識・理解を深め、役割に応じた専門性・適合性等を有する役職員の確保・育成に努めます。

#### 8. 実効性の検証

当金庫は、マネロン・テロ資金供与対策の管理態勢について、統括部門による営業店、ATM等における対策の実効性を定期的に検証し、対策の実効性確保に向けた改善を進めるとともに、独立した内部監査部門による定期的な監査を実施し、その監査結果を踏まえて、さらなる改善に努めます。

#### 9. 顧客からの理解促進

当金庫は、顧客からの定期的な情報収集に向けて、当金庫のホームページ、営業店、ATM等を活用して、顧客からの理解を得るための周知、広報活動に取り組みます。

以上

#### マネー・ローンダリング及びテロ資金供与対策管理体系図

(2022年9月1日現在)

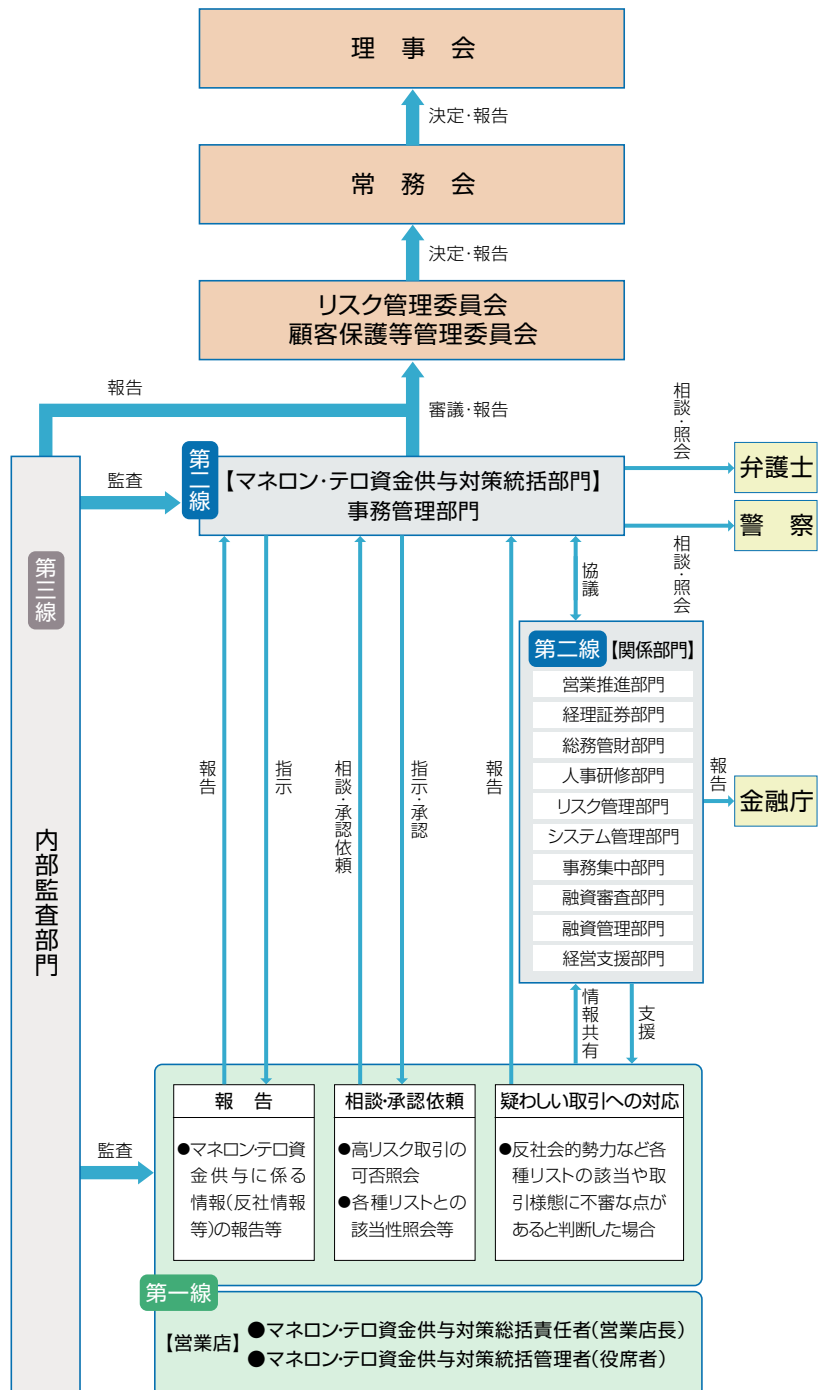

# I want to know this word

総代や会員の皆様とともに、  
さまざまな経営改善に取り組んでおります。

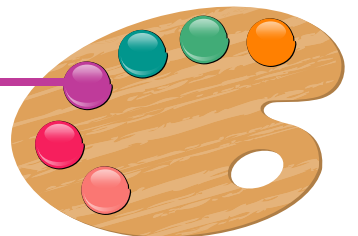

## 【マネー・ローンダリング及びテロ資金供与対策にご協力ください】

### ●当金庫は、「お客さまの情報」の定期的な確認について ご理解とご協力をお願いしております。

マネー・ローンダリング及びテロ資金供与対策の重要性が増していることを受け、金融庁は2018年2月に「マネー・ローンダリング及びテロ資金供与対策に関するガイドライン」を策定、公表しました。

本ガイドラインの制定に伴い、当金庫はすでにお取引のある全てのお客さまに対し、2022年12月末より、「お取引目的確認に関するご協力のお願い」(お取引目的等確認シート)により、お名前・ご住所・電話番号・ご職業・お取引目的の確認、及び本人確認書類のご提出をお願いしております。

大変お手数をおかけいたしますが、趣旨をご理解いただき、  
ご協力いただきますようお願い申し上げます。

#### 1. お客さまに送付させていただく書類

「お取引目的確認に関するご協力のお願い」(お取引目的等確認シート)

#### 2. 「お取引目的等確認シート」にご回答いただきたい内容

##### 個人のお客さま

- お名前、ご住所、生年月日、ご職業、お取引の目的、メールアドレス、電話番号、国籍等
- 「外国の重要な地位にある方(外国PEPs)」への該当の有無、内容
- 海外取引等
- 所定の本人確認書類(コピー)の添付貼付

##### 法人・団体のお客さま

- 事業内容、お取引の目的、本店所在国、取引担当者様、実質的支配者様、株主情報等
- くわしくは、当金庫本支店窓口までお問合せください。

### 信用金庫とお取引をいただいているお客さまへ 「お客さまの情報」の定期的な確認について ご理解とご協力をお願いいたします

—マネー・ローンダリング及びテロ資金供与対策にご協力ください—

近年、国際社会においてマネー・ローンダリング及びテロ資金供与対策の重要性が高まっております。また、国内においても預金口座を悪用した特殊詐欺などの金融犯罪が発生しています。

各金融機関では、これらの犯罪行為を防止し、お客さまが安心・安全にお取引できるよう、犯罪収益移転防止法および、金融庁「マネー・ローンダリング及びテロ資金供与対策に関するガイドライン」に基づいて様々な対策を進めています。

この対策の一環として、**信用金庫を含む各金融機関では、お客さまの現在の情報を定期的に確認する取組み(※)について、それぞれ所定の方法により順次行っております。**

(※)既にお取引をいただいているお客さまに対し、お取引の内容や状況等に応じて、お客さまに関する情報やお取引の目的などを定期的に確認させていただく取組みです。

このようにお客さまお一人おひとりの情報を定期的に確認させていただくことは、犯罪組織やテロ組織が善良なお客さまに紛れて気づかれないように金融機関を利用したり、お客さまになりすまして預金口座を不正利用したりすることを防止し、金融機関をご利用いただく皆さま方の安全・安心にも繋がる取組みとして行っております。

お客さまにおかれましては、こうした取組みにご理解いただき、**信用金庫からの「お客さまの情報」に関する定期的な確認の依頼に対して、ご協力いただきますようお願い申し上げます。**

最近では色々な方法でお客さまの情報を取得しようとする詐欺の手法が発生していますので、もしも不審な点がある場合には、お取引のある信用金庫の本支店にご無会いただきますよう、よろしくお願い申し上げます。



### お取引目的確認に関するご協力のお願い

拝啓 時下ますますご清栄のこととお喜び申し上げます。  
平素は格別のお引き立てを賜り、厚く御礼申し上げます。

マネー・ローンダリングおよびテロ資金供与対策の重要性が増していることを受け、金融庁は2018年2月に「マネー・ローンダリング及びテロ資金供与対策に関するガイドライン」を策定、公表しました。本ガイドラインの制定に伴い、当金庫はすでにお取引のある全てのお客さまに対し、お名前・ご住所・電話番号・ご職業・お取引目的の確認、および本人確認書類のご提出をお願いしております。

つきましては、お名前・ご住所・電話番号・ご職業、お取引の目的等、当金庫にお届けいただきたい内容に変更がある場合は、「ご提出方法」に従い、お手続きいただきますようお願い申し上げます。  
なお、期限までにご回答がない場合は、お届け内容に変更がないものといたします。

大変お手数をおかけいたしますが、趣旨をご理解いただき、ご協力いただきますようお願い申し上げます。

敬具

#### ご提出方法

スマートフォン・タブレットまたは郵送で提出できます。

##### 1 スマートフォン・タブレットの場合

○ WEB手続き可能	× WEB手続き不可
顔写真の本人確認書類 運転免許証、住居カード、 在留カード、特別永住者 証明書、マイナンバーカード 等	顔写真が付いていない本人確認書類 保険証 等

提出サイト

右の二次元コードを読み取りアクセスしてください。

※上記記載内容とWEB表示内容が異なる場合があります。  
※この二次元コードは宛名の方専用です。それ以外の方は使用できません。

##### 2 郵送の場合

「お取引目的等確認シート」を記入し、裏面に「本人確認書類のコピー」を貼り付けてください。

お客さまからお預りした個人情報、はこの取引目的等の確認のほか、当金庫所定の利用目的で取り扱いたします。

### お取引目的等確認シート

(個人・個人事業主のお客さま用)

記入日 年 月 日 **「本枠内」をご記入ください。**

取引名義人	お名前 (フリガナ) (本名) 姓 名
	生年月日 年 月 日 ご住所 郵便 府県 メールアドレス 電話番号 ( ) -
国籍等	国籍 <input type="checkbox"/> (01)日本 <input type="checkbox"/> (02)日本以外(国名: ) 在留期間 (満了日) 年 月 日 居住国 在留資格
	外国 PEPs I 外国の元首、外国の政府等において重要な地位を占める方、またはその家族に該当しますか。 <input type="checkbox"/> (01)該当しない <input type="checkbox"/> (02)該当する → <b>裏面○をご記入ください。</b>
ご職業等	個人の方 ※お客さまのご職業を以下から1つ選択してください。 <input type="checkbox"/> (01)会社役員/団体役員 <input type="checkbox"/> (02)会社職員/団体職員 <input type="checkbox"/> (03)公務員 <input type="checkbox"/> (04)派遣社員/契約社員 <input type="checkbox"/> (05)パート/アルバイト <input type="checkbox"/> (06)主婦/主夫 <input type="checkbox"/> (07)学生 <input type="checkbox"/> (08)無職 <input type="checkbox"/> (09)その他( )
	個人事業主/自営業の方 ※お客さまのご職業・事業内容を以下から1つ選択してください。 <input type="checkbox"/> (01)農業/林業/漁業 <input type="checkbox"/> (02)建設業 <input type="checkbox"/> (03)建築業 <input type="checkbox"/> (04)情報通信業 <input type="checkbox"/> (05)運輸業 <input type="checkbox"/> (06)卸売/小売業 <input type="checkbox"/> (07)貴金属・宝石取扱業 <input type="checkbox"/> (08)金融業/保険業 <input type="checkbox"/> (09)不動産業 <input type="checkbox"/> (10)サービス業 <input type="checkbox"/> (11)飲食業 <input type="checkbox"/> (12)コンサルティング業 <input type="checkbox"/> (13)弁護士/司法書士/行政書士/会計士/税理士 <input type="checkbox"/> (14)投資事業 <input type="checkbox"/> (15)講師・医療機関 <input type="checkbox"/> (99)その他( )
お取引目的	すべてのご職業のお客さま ※お客さまの「お勤め先名(学校名)・電話番号・所在地」をご記入ください。 (フリガナ) お勤め先名(学校名) 電話 番号 ( ) - 所在地 郵便 府県
	当金庫とお取引目的に該当するものを以下から <b>全て</b> 選択してください。 <input type="checkbox"/> (01)生活費決済 <input type="checkbox"/> (02)事業性決済 <input type="checkbox"/> (03)給与/年金受取 <input type="checkbox"/> (04)貯蓄/資産運用 <input type="checkbox"/> (05)融資 <input type="checkbox"/> (06)外幣為替取引(外国送金及び送金受取) → <b>裏面○をご記入ください。</b> <input type="checkbox"/> (07)貸付 <input type="checkbox"/> (08)200万円超総当金取引 <input type="checkbox"/> (99)その他( )
海外取引等	当金庫と予定される1回あたりのお取引金額を以下から <b>1つ</b> 選択してください。 <input type="checkbox"/> (01)10万円未満 <input type="checkbox"/> (02)10万円~100万円 <input type="checkbox"/> (03)100万円~500万円 <input type="checkbox"/> (04)500万円~1,000万円 <input type="checkbox"/> (05)1,000万円以上
	経済制裁対象国等との取引や資産はありませんか。 <input type="checkbox"/> (01)はい、ありません <input type="checkbox"/> (02)はい、あります → <b>裏面○をご記入ください。</b>

お取引目的等確認シート

金庫使用欄	<不備無> <input type="checkbox"/> なし <input type="checkbox"/> あり ( )	返信確認用
保証	◆本人確認書類 (1)顔写真付き書類のうちいずれか1つ <input type="checkbox"/> 運転免許証・運転経歴証明書 <input type="checkbox"/> マイナンバーカード <input type="checkbox"/> 在留カード・特別永住者証明書 <input type="checkbox"/> 住居カード <input type="checkbox"/> その他( ) (2)顔写真付き書類がない場合は下記のうちいずれか2つ <input type="checkbox"/> 健康保険証 <input type="checkbox"/> 各種年金手帳 <input type="checkbox"/> 住民票 <input type="checkbox"/> 印鑑登録証明書 <input type="checkbox"/> 戸籍抄本・謄本	



# あなたの街のえんしんから!



## 遠軽信用金庫

千歳支店(千歳市錦町1丁目)

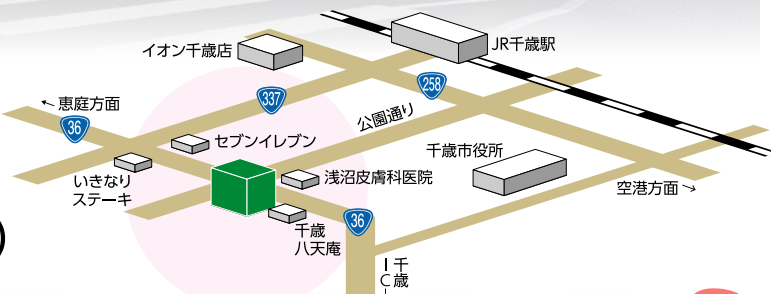

**11月6日**  
国道36号線沿い

# OPEN!



千歳支店開設準備室

室長 榎森 幸治

私は1996年に入庫して、本年度は28年目の年であります。そのうち、営業店での勤務が25年間であり、うち札幌地区で17年間勤務させていただいております。

今般、千歳支店開設準備室の室長を命じられ、金庫として16年振りの新店舗開設に関われることに対して、感謝の気持ちと喜び、そして、最初で最後の室長という職責を全うしたいとの思いでいっぱいであります。

現在、札幌市内の中央支店2階に千歳支店開設準備室を設置し、11月6日のオープンに向け、4名で準備を進めているところであります。千歳市は、自衛隊駐屯地が6か所ある自衛隊の街であり、次世代半導体の新会社「ラピダス」の進出により、千歳市周辺地域に巨大な経済効果が期待されております。千歳市の発展のため、どのようなことができるかをお客様とともにチャレンジし、存在意義がある金融機関を目指したいと考えております。

千歳支店は、札幌圏に位置付けされますが、千歳市という将来性のある新たな拠点で、いままで築きあげてきた遠軽信用金庫のノウハウを親切・丁寧に加え、1日でも早く、千歳市民に認められるような営業活動の展開を図っていく所存です。今後ともご指導・ご鞭撻を宜しくお願いいたします。

## Branch Introduction

えんしんの各営業地域で活躍する職員を紹介いたします。

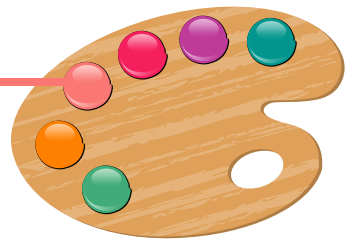

千歳支店開設準備室  
次長 赤澤 友輔

私は2012年に入庫し、今年で12年目を迎えます。北見地区、旭川地区、札幌地区の勤務を経て、本年4月から、千歳支店開設準備室の次長という職責で勤務させていただいております。

現在は、千歳支店の営業エリアである千歳市、恵庭市、北広島市、苫小牧市に居住されている既往取引先、事業所、紹介先を中心に営業活動を行っておりますが、訪問する先々で、「千歳支店の開設を楽しみにしています。」「期待しています。」等の温かいお言葉をいただいております、自分自身の励みとなっております。

また、千歳支店開設準備において、過去の開設に係る資料を目にする機会がありますが、どの支店においても現在に至るまでの苦労を感じることができ、改めて、先達の努力により今日に至っているものだと実感しております。

千歳市という新たな地において、挑戦、努力することを忘れず、11月6日のオープンまで、周知活動を徹底するとともに顧客第一主義での提案ができるよう、日々精進したいと考えております。また、一日でも早く、千歳エリアの皆様いえんしんファンになっていただけるような活動を行いたいと考えております。

今後ともご指導を宜しくお願いいたします。



千歳支店開設準備室  
主任 関 竜一

私は、2016年に遠軽信用金庫に入庫し、東支店(北見地区)に2年間、本店営業部(遠紋地区)に2年間、中央支店(札幌地区)に3年間の勤務を経て、この度、2023年4月から千歳支店開設準備室の一員として勤務させていただいております。初めての開設準備室及び新店舗での勤務となるため、身を引き締め、緊張感を持ち、日々業務に取り組んでおります。

2025年にラピダスの最先端半導体工場の建設を控える千歳市での勤務でもあり、お客様に新店舗のご案内をさせていただいた際には「期待しています。」との声を多くいただき、そのような店舗で勤務できる喜びを励みに、千歳支店開店に向けて気持ちを高めております。

中央支店では、千歳市・恵庭市・北広島市・苫小牧市エリアのお客様を担当させていただいておりました。その経験や、地縁人縁を活かし、お客様との信頼をさらに深めていきたいです。そして、「この人が担当者で良かった。」と思っただけのように、明るく元気な営業活動を行います。

本年11月からは、家族4名で千歳市に居住しますが、初めての地で不慣れな点もあるかと思いますが、早く千歳市民の方々に「えんしん」を知っていただけるよう、誠実に努めて参ります。



千歳支店開設準備室  
山内 優菜

私は2021年に入庫し、今年で3年目となります。中央支店での勤務を経て、現在は千歳支店開設準備室において、11月の開店に向け活動させていただいております。今までの窓口業務とは異なりアイデアを形にしていく難しさを感じながら日々取り組んでおります。

入庫当初はお客様の前に立つと緊張してしまい、たくさんのご迷惑をお掛けしました。質問されたらどうしよう、嫌な顔をされたらどうしよう。そんな不安が先立ち自分にこの仕事が向いているのだろうかと感じてしまうこともありました。しかし上司や先輩方が温かい言葉をかけてくださり前向きになることができました。また、先輩職員のお客様を思いやる丁寧な対応からは学びが多く、試行錯誤しながら自分らしく仕事をすることができるようになり不安の解消に繋がりました。

今後はお客様からの幅広いご要望に応えるため、難しい事務処理はまだ自分には出来ないと決めつけるのではなく、助言をいただきながら挑戦し、成長していきたいと考えています。

進出地区での業務は、私のなかで大きな挑戦となります。まだまだ至らない部分も多いですが、千歳支店を盛り上げていくために欠かせない人材となれるよう精一杯取り組みたいと考えております。



# 当金庫おすすめローンのご紹介!

カーライフプランについて教えてください

マイカーローンで、2023年4月1日から2023年9月30日まで取扱中の「カーライフプラン借り換え限定キャンペーン」をご紹介します。ご利用中のマイカーローンを借り換えることで返済計画を見直し、毎月の家計の出費を改善してみませんか。お借り換えではなく、新車、中古車購入等の際にご利用いただける「カーライフプラン」も好評取扱中です。

## Q. 借り換えのメリットは何ですか。

A. 次の返済シミュレーションのとおり毎月の返済額が減り、総返済額が軽減されます。

お借入条件	お借入金額 300万円	お借入期間 期間7年	返済方法 毎月元利均等返済 (ボーナス返済なし)
	金利	毎月返済額	総返済額
当 金 庫	年 1.80%	38,038円	3,195,192円
一般的なマイカーローンの場合	年 4.00%	41,006円	3,444,504円
その差額は? →		2,968円	249,312円

※上記はあくまでも一例です。

## Q. 遠軽信金に口座がなくても申し込み手続きはできますか。

A. 当金庫にお取引がなくても、ネットで仮審査の申し込み手続きを行えます。審査の結果、ご融資が可能なお客様は、ご来店いただき正式申込の手続きを行います。また、当金庫に普通口座をお持ちの方は、ご来店の必要がなく正式申込手続きが行える「WEB完結型」のご利用が可能です。

## Q. 夫名義のマイカーローンの場合は、妻が代わりに申し込みすることはできますか。

A. お借り換えですので、ご利用中のマイカーローンの名義の方にお申し込みいただくことになります。ご相談等については、代理の方からでもお受けいたします。



**WEB完結**  
お申込みからご契約まで

マイカーローン  
見直しのチャンス!

## カーライフプラン 借り換え限定 キャンペーン

取扱期間: 2023年4月1日~2023年9月30日

WEB申込限定固定金利

5年以内

年1.70%

10年以内

年1.80%

◎ご利用期間: 3か月以上10年以内  
◎ご融資金額: 1,000万円以内  
◎資金使途: 申込人又はその家族(配偶者、親、子、孫)が使用する自家用車、バイク等にかかる、新車・中古車購入資金の借換資金(申込人のもので、当金庫を除く金融機関及び信販会社等からの借換に限りませぬ。)  
◎しんきん保証基金が保証しますので、保証人及び担保は必要ありません。保証料は金利に含まれております。  
◎繰上返済の場合は、当金庫所定の手数料が必要となります。  
◎当金庫に普通預金口座があり、運転免許証又はパスポートを保有している方が、WEB完結ローンをご利用いただけます。  
◎WEB完結型でお申し込みいただいても条件によっては来店型に変更となる場合があります。  
◎表示の金利は、2023年4月1日現在の金利です。(金利は、経済情勢により変更する場合があります。)  
◎現在のご融資利率、ご返済額の試算につきましては、当金庫の本支店にお問い合わせください。  
◎お申し込みの際は事前の審査をさせていただきます。結果によっては、ご希望に添えない場合もございますので、あらかじめご了承ください。

詳しくは、店頭  
「商品概要説明書」をご覧ください。

インターネットからの  
お申し込みはこちらから



## 1 預金積金・貸出金の状況について

### ■預金積金残高

**3,770**億円

預金積金は、夢付き定期預金《スーパードリーム》の推進などにより個人預金を中心に順調に推移したことから、前期末に比べ157億円増の3,770億円となりました。

### ■貸出金残高

**1,734**億円

貸出金は、アパートローン及び個人向け消費者ローン等の積極的な推進により、不動産関連の設備資金や個人向け融資が増加したことから、前期末に比べ33億円増の1,734億円となりました。

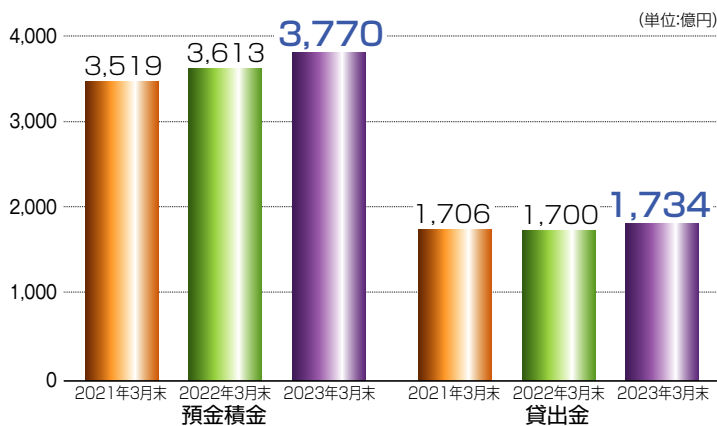

区分	2021年3月末	2022年3月末①	2023年3月末②	増減②-①
預金積金	351,949	361,390	377,091	15,701
貸出金	170,675	170,050	173,417	3,367

## 2 貸出金の業種別内訳について

貸出金の業種別内訳では、アパートを主体とする不動産業に係る設備資金が増加しました。なお、「製造業」及び「卸売業、小売業」における変動額については、融資先の主とする業種に変動が生じたことによるものです。

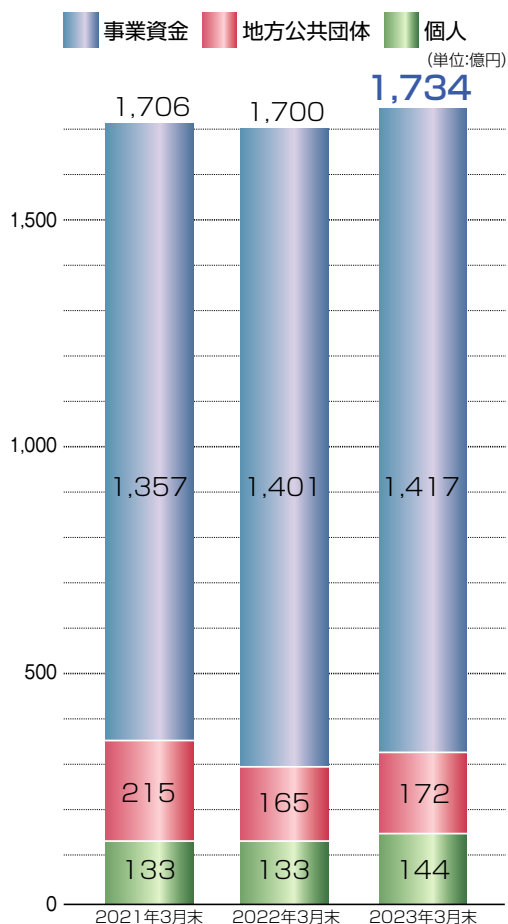

区分	2021年3月末	2022年3月末①	2023年3月末②	増減②-①
製造業	2,155	2,101	3,195	1,094
農業、林業	76	65	68	3
漁業	—	—	—	—
鉱業、採石業、砂利採取業	—	—	—	—
建設業	5,250	5,086	4,788	△297
電気、ガス・熱供給・水道業	3,849	3,280	3,593	313
情報通信業	—	—	—	—
運輸業、郵便業	515	536	443	△92
卸売業、小売業	6,066	6,966	5,357	△1,609
金融業、保険業	2,167	1,815	1,841	25
不動産業	105,803	110,430	112,042	1,612
物品賃貸業	20	61	117	55
学術研究、専門技術サービス業	100	95	91	△4
宿泊業	371	376	438	61
飲食業	571	605	634	28
生活関連サービス業、娯楽業	1,518	1,396	1,078	△318
教育、学習支援業	138	133	128	△4
医療、福祉	5,299	5,281	5,757	476
その他のサービス	1,835	1,883	2,166	283
事業資金計	135,740	140,116	141,743	1,627
地方公共団体	21,542	16,573	17,246	672
個人	13,392	13,359	14,427	1,067
合計	170,675	170,050	173,417	3,367

(注)業種別区分は日本標準産業分類の大分類に準じて記載しております。

# 決算のお知らせ

2022年度の決算概況についてお知らせいたします。

## 3 不良債権の状況について

信用金庫法開示債権及び金融再生法開示債権の保全・引当状況

### ■不良債権比率

# 0.60%

不良債権額は、1,061百万円(2022年3月末比819百万円増)となりました。総与信額に占める割合(不良債権比率)は、0.60%(同0.46ポイント上昇)で、依然低水準を維持しております。また、保全率(不良債権の保全割合)は68.51%、引当率(同引当割合)は46.02%となり、不良債権への備えは万全となっております。

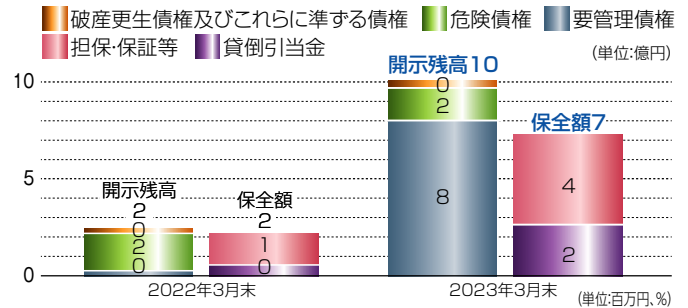

区分	開示残高 (a)	保全額 (b)	担保・保証等による回収見込額 (c)	貸倒引当金 (d)	保全率 (b)/(a)	引当率 (d)/(a-c)
破産更生債権及びこれらに準ずる債権	2021年度	5	5	5	100.00	—
	2022年度	24	24	23	100.00	100.00
危険債権	2021年度	200	185	149	92.35	69.98
	2022年度	207	191	155	92.40	69.98
要管理債権	2021年度	36	10	—	30.00	30.00
	2022年度	829	511	263	61.61	43.73
三月以上延滞債権	2021年度	—	—	—	—	—
	2022年度	—	—	—	—	—
貸出条件緩和債権	2021年度	36	10	—	30.00	30.00
	2022年度	829	511	263	61.61	43.73
小計(A)	2021年度	242	201	154	83.11	53.28
	2022年度	1,061	727	442	68.51	46.02
正常債権(B)	2021年度	171,701	—	—	—	—
	2022年度	174,342	—	—	—	—
総与信残高(A)+(B)	2021年度	171,944	—	—	—	—
	2022年度	175,404	—	—	—	—

(注) 1.「破産更生債権及びこれらに準ずる債権」とは、破産手続開始、更生手続開始、再生手続開始の申し立て等の事由により経営破綻に陥っている債務者に対する債権及びこれらに準ずる債権です。 2.「危険債権」とは、債務者が経営破綻の状態には至っていないが、財政状態及び経営成績が悪化し、契約に従った債権の元本の回収及び利息の受け取りができない可能性の高い債権で、「破産更生債権及びこれらに準ずる債権」に該当しない債権です。 3.「要管理債権」とは、信用金庫法上の「三月以上延滞債権」に該当する貸出金と「貸出条件緩和債権」に該当する貸出金の合計額です。 4.「三月以上延滞債権」とは、元本又は利息の支払いが約定支払日の翌日から三月以上遅延している貸出金で、「破産更生債権及びこれらに準ずる債権」及び「危険債権」に該当しない貸出金です。 5.「貸出条件緩和債権」とは、債務者の経営再建等を図ることを目的として、金利の減免、利息の支払猶予、元本の返済猶予、債権放棄その他の債務者に有利となる取り決めを行った貸出金で、「破産更生債権及びこれらに準ずる債権」、「危険債権」及び「三月以上延滞債権」に該当しない貸出金です。 6.「正常債権(B)」とは、債務者の財政状態及び経営成績に特に問題がない債権であり、「破産更生債権及びこれらに準ずる債権」、「危険債権」及び「要管理債権」以外の債権です。 7.「担保・保証等による回収見込額(c)」は、自己査定に基づいて計算した担保の処分可能見込額及び保証による回収が可能と認められる額の合計額です。 8.「貸倒引当金(d)」には、正常債権に対する一般貸倒引当金を除いて計上しております。 9.「破産更生債権及びこれらに準ずる債権」、「危険債権」及び「正常債権」が対象となる債権は、貸借対照表の「有価証券」中の社債(その元本の償還及び利息の支払いの全部又は一部について保証しているものであって、当該社債の発行が有価証券の私募(金融商品取引法第2条第3項)によるものに限る。)、貸出金、外国為替、「その他資産」中の未収利息及び仮払金並びに債務保証見返の各勘定に計上されるもの並びに注記されている有価証券の貸し付けを行っている場合のその有価証券(使用貸借又は賃貸借契約によるものに限る。)です。

## 4 自己資本比率の状況について

### ■自己資本比率

# 18.88%

自己資本の額は、利益の積み上げにより、2022年3月末に比べ795百万円増加し、26,699百万円となりました。

また、自己資本比率は資産構成の変動により、2022年3月末に比べ0.04ポイント上昇し、18.88%となりました。

#### ●自己資本比率とは

$$\text{自己資本比率} = \frac{\text{自己資本の額}}{\text{リスク・アセット等}}$$

自己資本比率とは、出資金や内部留保などの自己資本の額を、貸出金などの各種の資産をリスク・ウェイトにより調整したもの(リスク・アセット)等の合計で除したもので、金融機関の健全性を示す重要な指標とされております。

#### ●自己資本比率

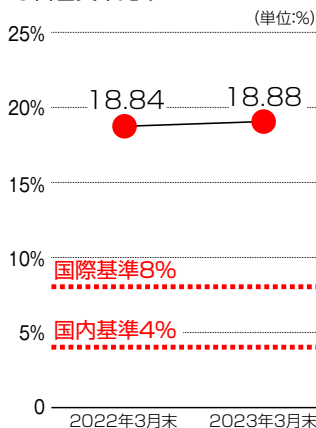

#### ●自己資本の額

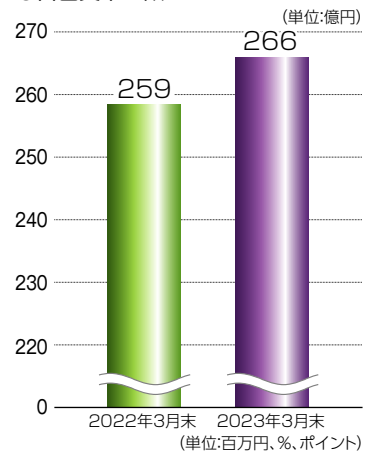

区分	2022年3月末	2023年3月末	増減
コア資本に係る基礎項目の額(イ)	26,036	26,880	843
コア資本に係る調整項目の額(ロ)	132	180	48
自己資本の額(イ-ロ)(ハ)	25,904	26,699	795
リスク・アセット等の額の合計額(ニ)	137,481	141,346	3,864
自己資本比率(ハ/ニ)	18.84	18.88	0.04

※記載金額につきましては、単位未満を切り捨てて表示しております。  
また、パーセント表示につきましては、小数点以下3位を切り捨てし、小数点以下2位まで表示しております。

## 5 損益の状況について

### ■業務純益

# 10億円

2022年度の決算は、貸出金残高の増加及び貸出金利回りの上昇に伴う利息収入の増加があったことから、業務純益は1,026百万円(前期比47.51%増)、経常利益は1,009百万円(前期比31.35%増)となりました。

また、当期純利益は前期において有税償却済みの不良債権の無税化により、税負担額が軽減したことによる反動増があったものの756百万円(前期比10.08%増)となりました。

業務純益とは、金融機関の基本的な業務に係る利益を表すもので、業務粗利益から業務遂行に必要な費用(経費、一般貸倒引当金繰入額)を控除したものです。特にこの指標は貸し倒れ発生の際の償却能力を判断する基準ともなります。

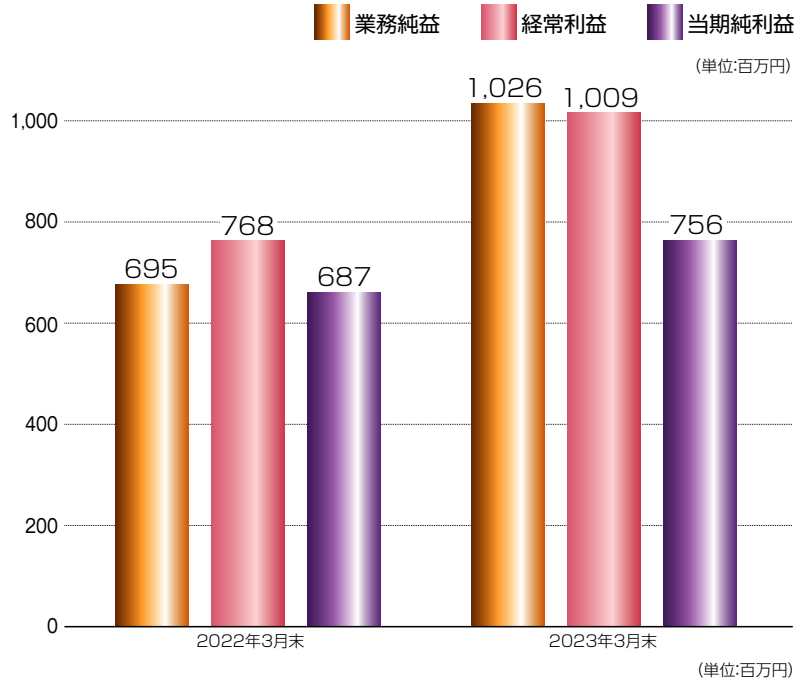

区 分	2022年3月末	2023年3月末	増 減
業 務 純 益	695	1,026	330
経 常 利 益	768	1,009	240
当 期 純 利 益	687	756	69

## 6 有価証券の時価情報について

### ■有価証券時価額

# 1,188億円

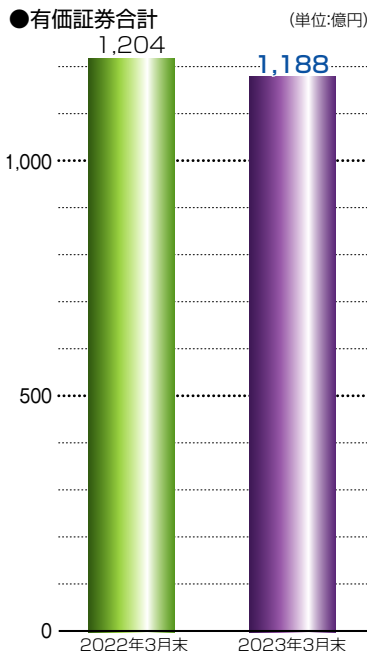

#### ●満期保有目的の債券

満期保有目的の債券の時価額は、2022年3月末に比べ1,543百万円増加しました。また、評価差額は56百万円となりました。

#### ●売買目的有価証券

2022年3月末及び2023年3月末現在で該当する残高はありません。

#### ●その他有価証券

その他有価証券の時価額は、2022年3月末に比べ3,096百万円減少し、117,306百万円となりました。また、評価差額は、市場金利の上昇等により4,246百万円減少し、△4,341百万円となりました。

区 分	2022年3月末				2023年3月末			
	時 価	評価差額		時 価	評価差額		時 価	時 価
		うち益	うち損		うち益	うち損		
満期保有目的の債券	—	—	—	—	1,543	56	56	—
債 券	—	—	—	—	1,543	56	56	—
その他有価証券	120,402	△95	1,846	1,941	117,306	△4,341	1,216	5,558
株 式	15	△0	—	0	15	△0	—	0
債 券	96,035	△650	963	1,614	91,819	△3,471	609	4,080
そ の 他	24,351	555	882	326	25,470	△869	607	1,477
有価証券合計	120,402	△95	1,846	1,941	118,849	△4,285	1,273	5,558

(注) 上記の「その他」は、外国証券及び投資信託等です。

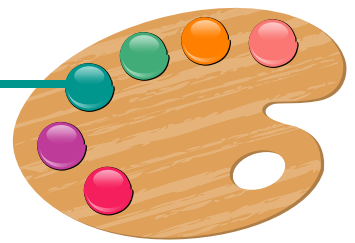

### 湧別町指定金融機関の受託について

当金庫は、地域金融機関として湧別町の永続的な発展及び行政の金融サービス維持に寄与するため、湧別町指定金融機関を受託いたしました。湧別町内は、中湧別支店及び湧別支店の2店舗体制でありましたが、湧別町指定金融機関受託に伴い、湧別町役場内に派出所窓口と当金庫ATMを設置いたしました。



※湧別町指定金融機関締結の様子

### 湧別町へのDX化費用の寄附について

湧別町の税金等公金収納事務に係るDX化費用に対する協力金として、湧別町に2百万円を寄附させていただきました。

DX化によりコンビニエンスストアのほか、当金庫窓口でもバーコードを使った納税が可能となりました。



※湧別町への寄附の様子

### 社会福祉法人 北光福祉会 地域生活支援パオ



内田 すい子さん

本誌の表紙を飾るのは、障がいのある方々に「毎日楽しく面白く生活してもらう」ための生活支援を行っている施設「地域生活支援パオ」の入所者さんによるアート作品です。

今回の表紙は、「咲いた向日葵」を描いた内田 すい子さんの作品と、「色とりどりの花びら」を描いた松本マリ子さんの作品です。

「地域生活支援パオ」の入所者さんによる個性豊かな作品の数々は、イラストやちぎり絵のほか、最近では機織りで作ったコースターやネックストラップなども制作するなど、日々ユニークな作品が次々誕生しています。



※社会福祉法人北光福祉会へ寄附

社会福祉法人 北光福祉会  
**地域生活支援パオ**

所在地 紋別郡遠軽町生田原安国302番地7  
TEL:0158-46-2120 FAX:0158-46-2080

## 2024年3月までの 遠軽地方イベントカレンダー

開催時期	イベント名称等	開催地
7月上旬	遠軽がんぼう夏まつり	遠軽町
	いたはらヤマベまつり	遠軽町(生田原)
7月中旬	屯田七タまつり(花火大会)	湧別町
7月下旬	湧別サロマ湖龍宮えびホタテまつり	湧別町
8月上旬	まるせつ観光まつり(花火大会)	遠軽町(丸瀬布)
8月中旬	ふるさと大好き盆踊り	遠軽町
	アンジくんのふるさとまつり	遠軽町(白滝)
	サロマ大抽選会	佐呂間町

開催時期	イベント名称等	開催地
8月下旬	コスモス開花宣言花火大会	遠軽町
9月上旬	太陽の丘コスモスフェスタ	遠軽町
	えんがる物産まつり	遠軽町
9月下旬	湧別町産業まつり	湧別町
10月上旬	えんがるハロウィーンイベント	遠軽町
11月下旬	牡蠣まつり	湧別町
12月中旬	白滝北大雪クロスカントリースキー大会	遠軽町(白滝)
2月下旬	湧別原野オホーツククロスカントリースキー大会	遠軽町・湧別町

※各イベントの詳細な開催時期、場所等については、各町の観光協会等にご確認ください。