

地元企業の景況 第115号

郡上市八幡町新町961番地
八幡信用金庫
総務部
TEL(0575)65-3407
FAX(0575)65-3914

<業況判断>

今期業況悪化、来期も小幅悪化の見通し

I 今期 (2023年10月~12月期)

1. 今期の業況判断D.I.は▲30.0と、前期比16.6ポイント悪化となった。
2. 業種別では、農業、卸売業で改善も、その他の業種では総じて悪化となった。

II 来期 (2024年1月~3月期)

1. 来期の業況判断D.I.は▲36.3と今期に比べ6.3ポイント低下の小幅な悪化予想。
2. 業種別にみると、小売業、飲食業で横ばいも、その他の業種では総じて悪化の見通し。

業況判断図 (業種ごとの業況を表情図で示しました。)

| 業種 | 時期 前期 2023年 7月~9月 | 今期 2023年 10月~12月 | 来期 2024年 1月~3月 |
|-------|----------------------------|------------------------|----------------------|
| 製造業 | | | |
| 卸売業 | | | |
| 小売業 | | | |
| 飲食業 | | | |
| サービス業 | | | |
| 建設業 | | | |
| 不動産業 | | | |
| 農業 | | | |
| 全業種 | | | |

| | | | | | |
|--------|------------|----------|---------|----------|-------|
| | | | | | |
| DI<▲30 | ▲30≤DI<▲15 | ▲15≤DI<0 | 0≤DI<15 | 15≤DI<30 | 30≤DI |

調査概要

| | |
|-------------|---|
| 調査目的 | 郡上市・下呂市・高山市・大野郡白川村の当金庫取引先の景気動向 |
| 調査対象 | 当金庫取引先 229先 (郡上市203社 下呂市14社 高山市・大野郡白川村12社) |
| 調査時期 | 2023年10月1日~12月31日 |
| 調査時点 | 2023年12月31日時点 |
| 回収状況 | 配付数 229先 (うち回収数190先) 回収率 83.0% |
| 調査項目 | (1)業況判断 (2)売上高・受注額 (3)採算水準 (4)資金繰り (5)製品(商品)在庫 (6)設備投資 (7)経営上の問題点 (8)業況の回復時期 |
| 補足調査 | 製造業、小売業の「売上高」「受注額」「業況判断」の前年同期との比較 |
| 参考資料 | 有効求人倍率について |
| 調査方法並びに注意事項 | <ul style="list-style-type: none"> ・アンケート項目毎の増加(上昇・好転等)企業割合と減少(低下・悪化等)企業割合の差による数値判断…D.I.(ディフュージョン・インデックス) ・数値のほかグラフも掲載しております。 ・比率に関しては小数点第2位を四捨五入しております。 ・建設業に関しては、「売上、受注」項目において「受注」として別掲扱いとしております。 |

1. 業況判断

全業種の業況判断D. I. (良い-悪い) は、今期 (2023年10月~12月期) ▲30.0と、前期比16.6ポイント悪化となりました。

業種別では、農業、卸売業で改善も、その他の業種では総じて悪化となりました。

来期 (2024年1月~3月期) の業況判断D. I. は▲36.3と、今期比6.3ポイント低下の小幅な悪化予想となっており、業種別にみると、小売業、飲食業で横ばいも、その他の業種では総じて悪化の見通しとなっています。

業況判断 D. I. (全業種)

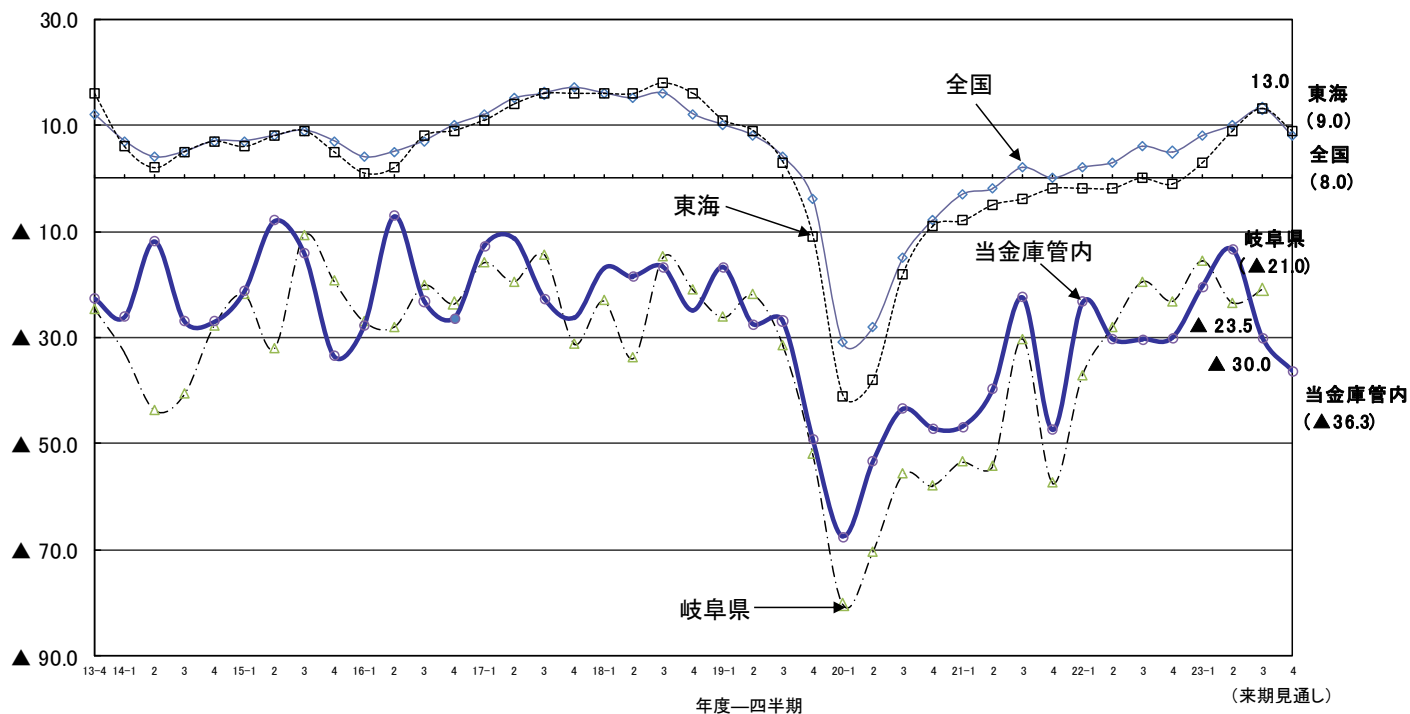

(注) 「全国」「東海」は日銀短観、「岐阜県」は株式会社日本政策金融公庫岐阜支店・多治見支店による。

業況判断

(%)

| 業種 | 2023年7月~9月(前期) | | | | 2023年10月~12月(今期) | | | | | これから3ヵ月間の見通し | | | |
|-------|----------------|------|------|-------|------------------|------|------|-------|---------|--------------|------|------|-------|
| | 良い | 良悪なし | 悪い | D. I. | 良い | 良悪なし | 悪い | D. I. | (見通し)* | 良い | 良悪なし | 悪い | D. I. |
| 製造業 | 31.4 | 27.5 | 41.2 | ▲9.8 | 22.0 | 30.0 | 48.0 | ▲26.0 | (▲11.7) | 12.0 | 44.0 | 44.0 | ▲32.0 |
| 卸売業 | 23.1 | 23.1 | 53.8 | ▲30.7 | 30.8 | 30.8 | 38.5 | ▲7.7 | (▲38.4) | 15.4 | 38.5 | 46.2 | ▲30.8 |
| 小売業 | 20.0 | 28.0 | 52.0 | ▲32.0 | 15.7 | 21.6 | 62.7 | ▲47.0 | (▲42.0) | 7.8 | 41.2 | 51.0 | ▲43.2 |
| 飲食業 | 35.7 | 28.6 | 35.7 | 0.0 | 0.0 | 44.4 | 55.6 | ▲55.6 | (0.0) | 11.1 | 22.2 | 66.7 | ▲55.6 |
| サービス業 | 45.8 | 29.2 | 25.0 | 20.8 | 20.8 | 45.8 | 33.3 | ▲12.5 | (▲8.3) | 16.7 | 45.8 | 37.5 | ▲20.8 |
| 建設業 | 12.5 | 56.3 | 31.3 | ▲18.8 | 8.8 | 50.0 | 41.2 | ▲32.4 | (▲31.2) | 5.9 | 47.1 | 47.1 | ▲41.2 |
| 不動産業 | 60.0 | 40.0 | 0.0 | 60.0 | 20.0 | 80.0 | 0.0 | 20.0 | (60.0) | 20.0 | 40.0 | 40.0 | ▲20.0 |
| 農業 | 0.0 | 40.0 | 60.0 | ▲60.0 | 0.0 | 75.0 | 25.0 | ▲25.0 | (▲20.0) | 0.0 | 50.0 | 50.0 | ▲50.0 |
| 全業種 | 26.8 | 33.0 | 40.2 | ▲13.4 | 16.8 | 36.3 | 46.8 | ▲30.0 | (▲21.7) | 10.5 | 42.6 | 46.8 | ▲36.3 |

※ () 内は前回調査時での見通し

2. 売上・受注

(1) 売上（建設業除く）

建設業を除く売上額判断D. I.（増加－減少）は、今期50.6と前期49.4に比べ1.2ポイント改善となりました。

業種別にみると、卸売業、製造業、農業で改善、不動産業、飲食業、サービス業、小売業で悪化となりました。

来期の見通しは27.4と今期に比べ23.2ポイント低下の悪化予想となっており、業種別にみると、農業で横ばいも、その他の業種では総じて悪化の見通しとなっています。特に飲食業においては、来期の見通しは▲33.4と今期比89.0ポイント低下の大幅な悪化予想となっています。

売上 D.I.
(建設業除く)

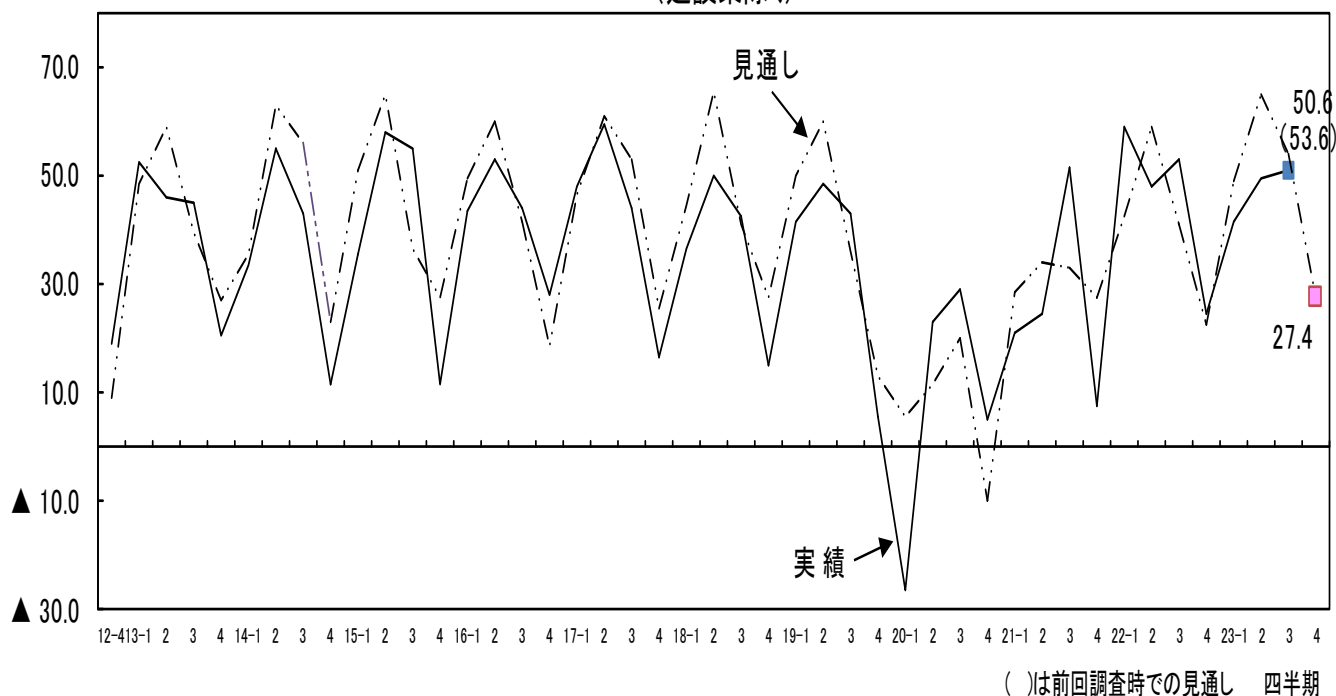

()は前回調査時での見通し 四半期

売上（建設業除く）

(%)

| 業種 | 2023年7月～9月(前期) | | | 2023年10月～12月(今期) | | | | これから3ヵ月間の見通し | | |
|-------|----------------|------|-------|------------------|------|-------|---------|--------------|------|-------|
| | 増加 | 減少 | D. I. | 増加 | 減少 | D. I. | (見通し)* | 増加 | 減少 | D. I. |
| 製造業 | 62.7 | 37.3 | 25.4 | 74.0 | 26.0 | 48.0 | (60.8) | 60.0 | 40.0 | 20.0 |
| 卸売業 | 61.5 | 38.5 | 23.0 | 84.6 | 15.4 | 69.2 | (7.6) | 61.5 | 38.5 | 23.0 |
| 小売業 | 68.0 | 32.0 | 36.0 | 60.8 | 39.2 | 21.6 | (36.0) | 52.9 | 47.1 | 5.8 |
| 飲食業 | 92.9 | 7.1 | 85.8 | 77.8 | 22.2 | 55.6 | (42.8) | 33.3 | 66.7 | ▲33.4 |
| サービス業 | 79.2 | 20.8 | 58.4 | 70.8 | 29.2 | 41.6 | (41.6) | 58.3 | 41.7 | 16.6 |
| 不動産業 | 100.0 | 0.0 | 100.0 | 80.0 | 20.0 | 60.0 | (100.0) | 60.0 | 40.0 | 20.0 |
| 農業 | 40.0 | 60.0 | ▲20.0 | 50.0 | 50.0 | 0.0 | (20.0) | 50.0 | 50.0 | 0.0 |
| 全業種 | 74.7 | 25.3 | 49.4 | 75.3 | 24.7 | 50.6 | (53.6) | 63.7 | 36.3 | 27.4 |

※ ()内は前回調査時での見通し

(2) 受注（建設業）

建設業（建築工事22先、土木工事13先）の受注高判断D.I.（増加－減少）は、今期41.2と前期31.2に比べ10.0ポイント上昇となりました。業種別では、土木工事は今期23.0と前期と同水準、建築工事では今期52.4と前期に比べ15.6ポイント上昇しました。

来期の見通しは11.8と今期に比べ29.4ポイント悪化予想となっており、業種別にみると、土木工事は7.6と今期に比べ15.4ポイントの低下、建築工事では14.2と今期に比べ38.2ポイント低下の見通しとなっています。

受注D.I.
(建設業)

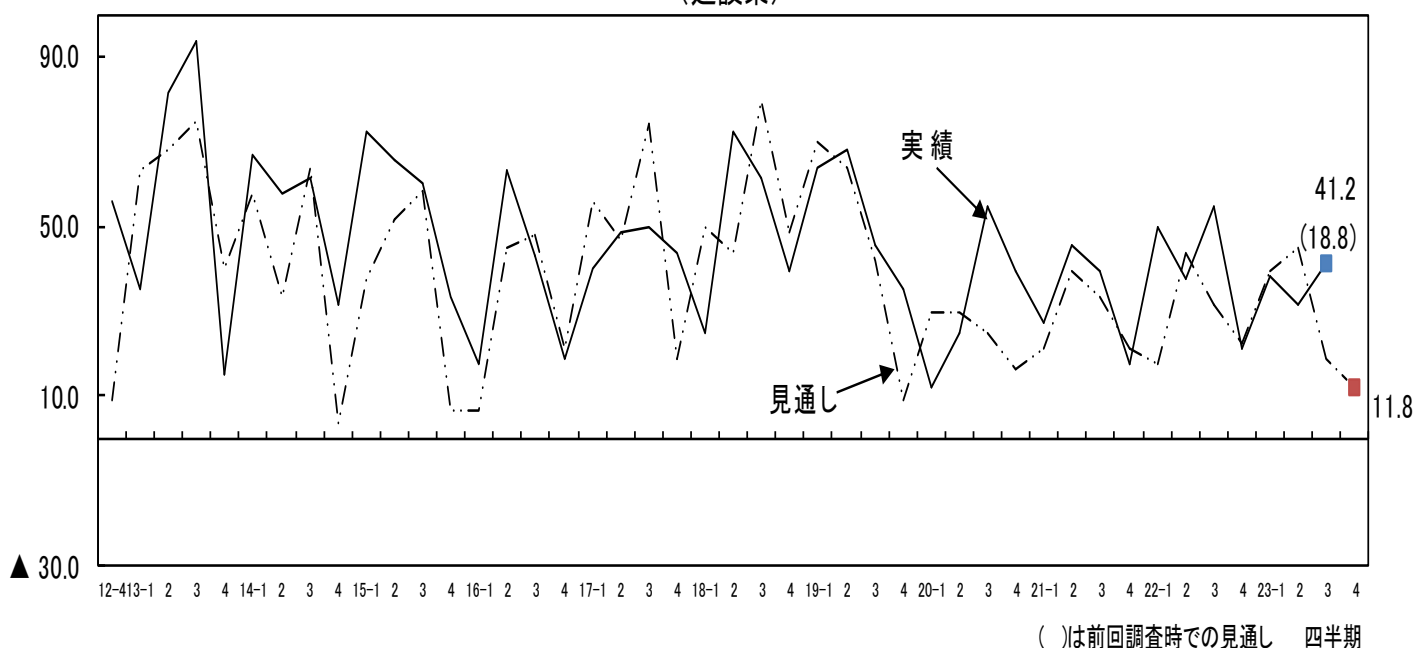

受注（建設業）

(%)

| 業種 | 2023年7月～9月(前期) | | | 2023年10月～12月(今期) | | | | これから3ヵ月間の見通し | | |
|-----|----------------|------|------|------------------|------|------|--------|--------------|------|------|
| | 増加 | 減少 | D.I. | 増加 | 減少 | D.I. | (見通し)* | 増加 | 減少 | D.I. |
| 建設業 | 65.6 | 34.4 | 31.2 | 70.6 | 29.4 | 41.2 | (18.8) | 55.9 | 44.1 | 11.8 |

受注（業種別）

(%)

| 業種 (大別) | 2023年7月～9月(前期) | | | 2023年10月～12月(今期) | | | | これから3ヵ月間の見通し | | |
|------------|----------------|------|------|------------------|------|------|--------|--------------|------|------|
| | 増加 | 減少 | D.I. | 増加 | 減少 | D.I. | (見通し)* | 増加 | 減少 | D.I. |
| 土木工事 | 61.5 | 38.5 | 23.0 | 61.5 | 38.5 | 23.0 | (▲7.6) | 53.8 | 46.2 | 7.6 |
| 建築工事 | 68.4 | 31.6 | 36.8 | 76.2 | 23.8 | 52.4 | (36.8) | 57.1 | 42.9 | 14.2 |

※ ()内は前回調査時での見通し

3. 採算水準

全業種の採算水準判断D. I. (黒字-赤字) は、今期1.0と前期2.1から1.1ポイント悪化となりました。

業種別では、農業、建設業、製造業、卸売業で改善も、飲食業、サービス業、不動産業、小売業で悪化となりました。

来期のD. I. は▲7.9と、今期に比べ8.9ポイント悪化予想となっており、業種別では、サービス業、農業、小売業で横ばいも、不動産業、卸売業、製造業、飲食業、建設業で悪化予想となっています。

採算水準D.I.
(全業種)

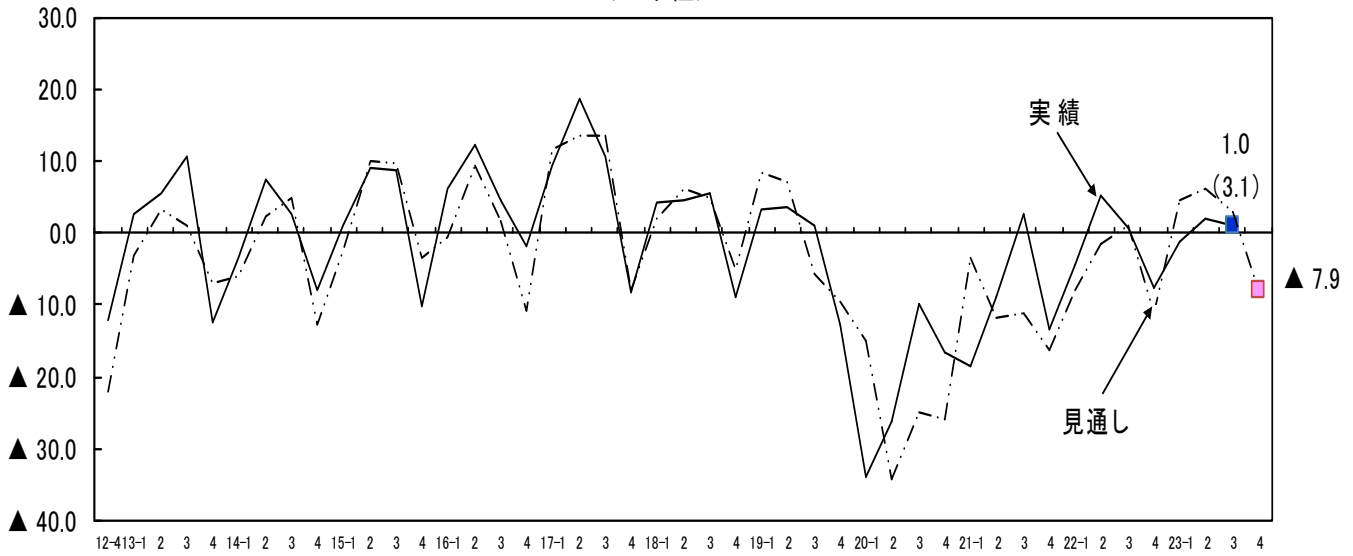

()は前回調査時での見通し 四半期

採算水準

(%)

| 業種 | 2023年7月～9月(前期) | | | | 2023年10月～12月(今期) | | | | | これから3ヵ月間の見通し | | | |
|-------|----------------|------|------|-------|------------------|------|------|-------|---------|--------------|------|------|-------|
| | 黒字 | 収支トビ | 赤字 | D. I. | 黒字 | 収支トビ | 赤字 | D. I. | (見通し)* | 黒字 | 収支トビ | 赤字 | D. I. |
| 製造業 | 37.3 | 29.4 | 33.3 | 4.0 | 36.0 | 40.0 | 24.0 | 12.0 | (17.7) | 28.0 | 44.0 | 28.0 | 0.0 |
| 卸売業 | 23.1 | 53.8 | 23.1 | 0.0 | 30.8 | 46.2 | 23.1 | 7.7 | (0.0) | 15.4 | 46.2 | 38.5 | ▲23.1 |
| 小売業 | 32.0 | 44.0 | 24.0 | 8.0 | 25.5 | 49.0 | 25.5 | 0.0 | (12.0) | 23.5 | 49.0 | 27.5 | ▲4.0 |
| 飲食業 | 21.4 | 50.0 | 28.6 | ▲7.2 | 0.0 | 44.4 | 55.6 | ▲55.6 | (▲14.3) | 0.0 | 33.3 | 66.7 | ▲66.7 |
| サービス業 | 41.7 | 37.5 | 20.8 | 20.9 | 20.8 | 50.0 | 29.2 | ▲8.4 | (▲16.7) | 29.2 | 37.5 | 33.3 | ▲4.1 |
| 建設業 | 15.6 | 56.3 | 28.1 | ▲12.5 | 20.6 | 61.8 | 17.6 | 3.0 | (▲9.4) | 23.5 | 47.1 | 29.4 | ▲5.9 |
| 不動産業 | 40.0 | 60.0 | 0.0 | 40.0 | 40.0 | 40.0 | 20.0 | 20.0 | (40.0) | 20.0 | 40.0 | 40.0 | ▲20.0 |
| 農業 | 0.0 | 20.0 | 80.0 | ▲80.0 | 25.0 | 50.0 | 25.0 | 0.0 | (▲40.0) | 25.0 | 50.0 | 25.0 | 0.0 |
| 全業種 | 29.9 | 42.3 | 27.8 | 2.1 | 26.3 | 48.4 | 25.3 | 1.0 | (3.1) | 23.7 | 44.7 | 31.6 | ▲7.9 |

※ ()内は前回調査時での見通し

4. 資金繰り

全業種の資金繰り判断D. I. (好転-悪化)は、今期▲3.1と前期▲6.1に比べ3.0ポイント改善しました。業種別では、農業、製造業、卸売業、建設業で改善、小売業、不動産業で横ばいも、飲食業、サービス業で悪化となりました。

来期のD. I.は▲12.1と今期に比べ9.0ポイント低下の予想となっており、業種別では、サービス業で改善、不動産業で横ばいも、農業、製造業、卸売業、建設業、飲食業、小売業で悪化予想となっています。

資金繰りD.I.
(全業種)

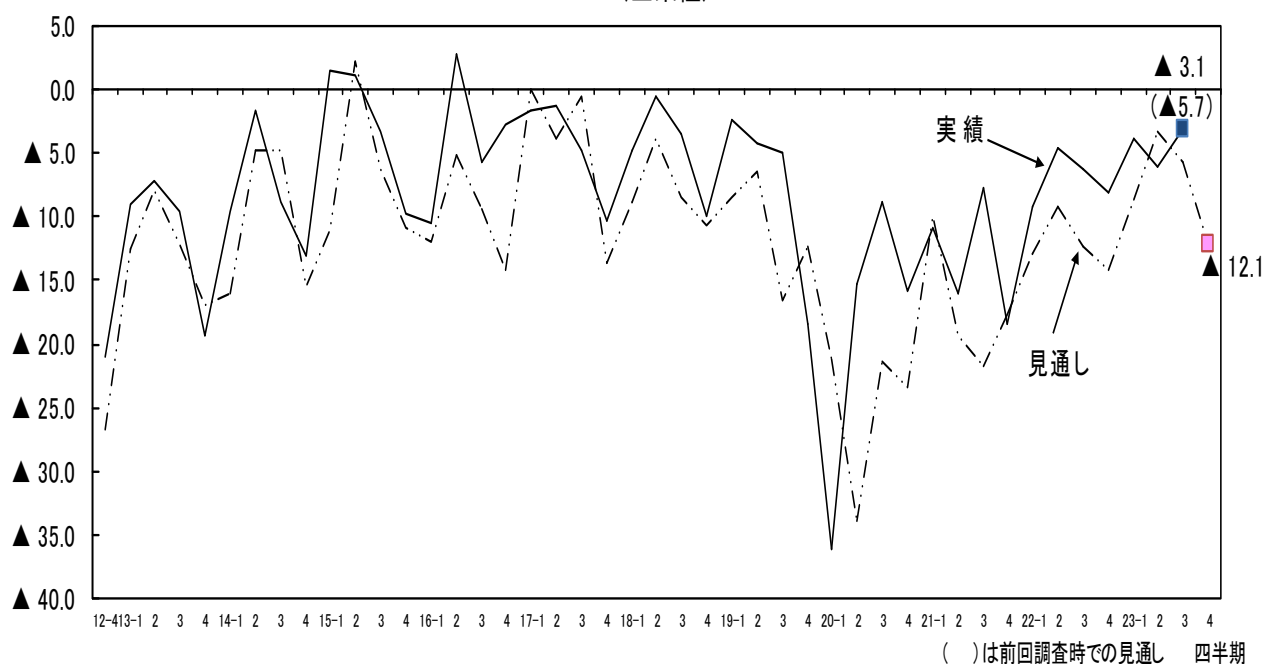

資金繰り

(%)

| 業種 | 2023年7月～9月(前期) | | | | 2023年10月～12月(今期) | | | | | これから3ヵ月間の見通し | | | |
|-------|----------------|------|------|-------|------------------|------|------|-------|---------|--------------|------|------|-------|
| | 好転 | 不変 | 悪化 | D. I. | 好転 | 不変 | 悪化 | D. I. | (見通し)* | 好転 | 不変 | 悪化 | D. I. |
| 製造業 | 5.9 | 82.4 | 11.8 | ▲5.9 | 16.0 | 80.0 | 4.0 | 12.0 | (▲2.0) | 6.0 | 84.0 | 10.0 | ▲4.0 |
| 卸売業 | 7.7 | 69.2 | 23.1 | ▲15.4 | 15.4 | 61.5 | 23.1 | ▲7.7 | (▲15.4) | 7.7 | 61.5 | 30.8 | ▲23.1 |
| 小売業 | 10.0 | 72.0 | 18.0 | ▲8.0 | 11.8 | 72.5 | 15.7 | ▲3.9 | (▲6.0) | 9.8 | 70.6 | 19.6 | ▲9.8 |
| 飲食業 | 14.3 | 64.3 | 21.4 | ▲7.1 | 0.0 | 55.6 | 44.4 | ▲44.4 | (▲7.1) | 0.0 | 44.4 | 55.6 | ▲55.6 |
| サービス業 | 12.5 | 83.3 | 4.2 | 8.3 | 4.2 | 70.8 | 25.0 | ▲20.8 | (▲16.7) | 12.5 | 62.5 | 25.0 | ▲12.5 |
| 建設業 | 6.3 | 78.1 | 15.6 | ▲9.3 | 5.9 | 85.3 | 8.8 | ▲2.9 | (▲3.2) | 2.9 | 79.4 | 17.6 | ▲14.7 |
| 不動産業 | 20.0 | 80.0 | 0.0 | 20.0 | 20.0 | 80.0 | 0.0 | 20.0 | (20.0) | 20.0 | 80.0 | 0.0 | 20.0 |
| 農業 | 0.0 | 60.0 | 40.0 | ▲40.0 | 25.0 | 50.0 | 25.0 | 0.0 | (0.0) | 0.0 | 75.0 | 25.0 | ▲25.0 |
| 全業種 | 8.8 | 76.3 | 14.9 | ▲6.1 | 11.1 | 74.7 | 14.2 | ▲3.1 | (▲5.7) | 7.4 | 73.2 | 19.5 | ▲12.1 |

※ ()内は前回調査時での見通し

5. 製品(商品)在庫

製品（商品）在庫判断D.I.（不足－過大）は、製造業で▲9.1、卸売業で▲38.5、小売業で4.0となりました。

要因をみると、製造業では前期と比べ大きな変化は見られませんでした。卸売業および小売業では「適正」と感じる企業の割合が増加しています。

製品(商品)在庫D.I.

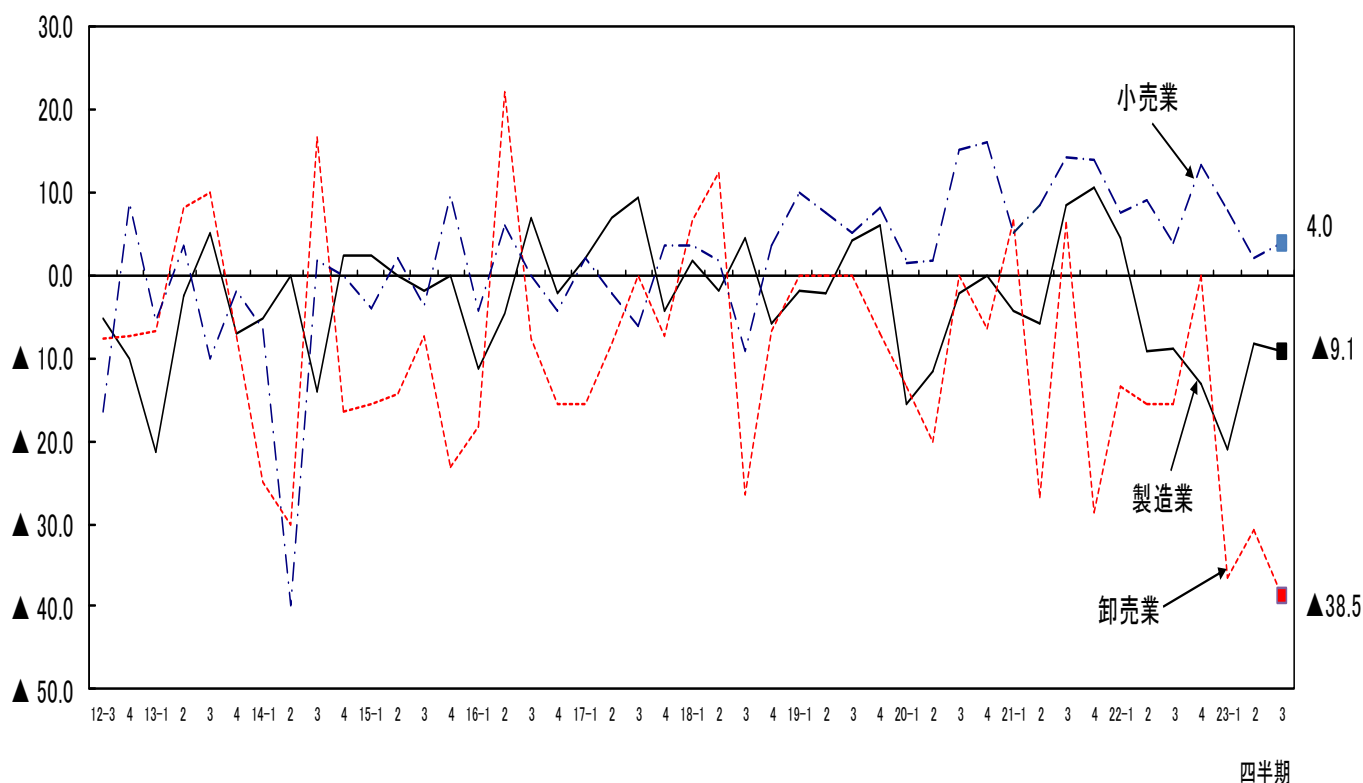

製品(商品)在庫

(%)

| 業種 | 2023年7月～9月(前期) | | | | 2023年10月～12月(今期) | | | |
|-----|----------------|------|------|-------|------------------|------|------|-------|
| | 不足 | 適正 | 過大 | D.I. | 不足 | 適正 | 過大 | D.I. |
| 製造業 | 4.2 | 83.3 | 12.5 | ▲8.3 | 4.5 | 81.8 | 13.6 | ▲9.1 |
| 卸売業 | 7.7 | 53.8 | 38.5 | ▲30.8 | 0.0 | 61.5 | 38.5 | ▲38.5 |
| 小売業 | 24.0 | 54.0 | 22.0 | 2.0 | 20.0 | 64.0 | 16.0 | 4.0 |

6. 設備投資

設備投資は今期「行った」とする割合は26.3%と前期から1.6ポイント増加しました。

今期の投資目的としては「機械・設備の新・増設」が15件と最も多く、次いで、「機械・設備の更改」が13件、「事務機器」が8件、「車両」が7件、「事業用土地・建物」が4件の順となっています。

一方、来期に設備投資を「行う」とする割合は20.0%と今期に比べ6.3ポイント減少しており企業の投資意欲は依然として回復には至っていないことが窺えます。

設備投資

(%)

| 業種 | 2023年7月～9月(前期) | | 2023年10月～12月(今期) | | これから3ヵ月間の見通し | |
|-------|----------------|--------|------------------|--------|--------------|-------|
| | 行った | 行わなかった | 行った | 行わなかった | 行う | 行わない |
| 製造業 | 35.3 | 64.7 | 30.0 | 70.0 | 32.0 | 68.0 |
| 卸売業 | 15.4 | 84.6 | 30.8 | 69.2 | 7.7 | 92.3 |
| 小売業 | 22.0 | 78.0 | 25.5 | 74.5 | 11.8 | 88.2 |
| 飲食業 | 7.1 | 92.9 | 33.3 | 66.7 | 22.2 | 77.8 |
| サービス業 | 29.2 | 70.8 | 29.2 | 70.8 | 25.0 | 75.0 |
| 建設業 | 25.0 | 75.0 | 14.7 | 85.3 | 17.6 | 82.4 |
| 不動産業 | 20.0 | 80.0 | 20.0 | 80.0 | 0.0 | 100.0 |
| 農業 | 0.0 | 100.0 | 50.0 | 50.0 | 25.0 | 75.0 |
| 全業種 | 24.7 | 75.3 | 26.3 | 73.7 | 20.0 | 80.0 |

投資目的

| 区分 | 2023年10月～12月(今期) | | これから3ヵ月間の見通し | |
|--------------|------------------|------|--------------|------|
| | 件数 | 割合 | 件数 | 割合 |
| ① 事業用土地・建物 | 4 | 8.0 | 4 | 10.5 |
| ② 機械・設備の新・増設 | 15 | 30.0 | 16 | 42.1 |
| ③ 機械・設備の更改 | 13 | 26.0 | 7 | 18.4 |
| ④ 事務機器 | 8 | 16.0 | 3 | 7.9 |
| ⑤ 車両 | 7 | 14.0 | 7 | 18.4 |
| ⑥ その他 | 3 | 6.0 | 1 | 2.6 |
| 合計 | 50 | 100 | 38 | 100 |

投資目的

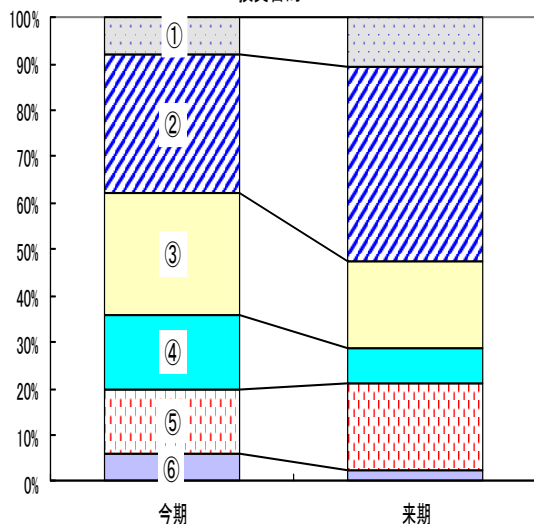

設備投資を「行った」(全業種)

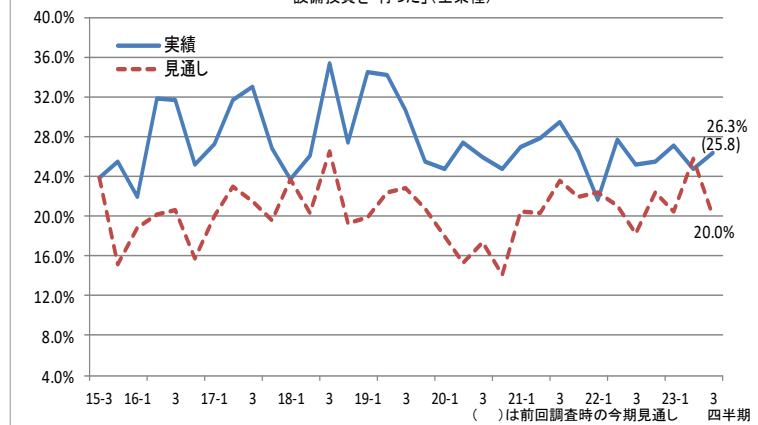

7. 経営上の問題点

経営上の問題点として、「売上の停滞・減少」が36.8%（前期比▲0.8）と依然として最も多く、次いで「人手不足」が24.2%（前期比▲0.5）、「利幅の縮小」が20.0%（前期比▲0.1）と続きました。

業種別にみると、飲食業、サービス業では、「人手不足」、農業では「利幅の縮小」が最も大きな経営上の問題点として捉えられた一方で、その他の業種では「売上の停滞・減少」が最も大きな経営上の問題点として捉えられています。

経営上の問題点

| 業種 | 1位 | 2位 | 3位 | 4位 | 5位 |
|-------|-----------|-----------|--------------|-------------|-----------|
| 製造業 | 売上減少 48.0 | 人手不足 20.0 | 利幅縮小 12.0 | 設備老朽 8.0 | 問題なし 8.0 |
| 卸売業 | 売上減少 53.8 | 人手不足 23.1 | 利幅縮小 7.7 | 販売価格不安定 7.7 | 事業承継 7.7 |
| 小売業 | 売上減少 39.2 | 利幅縮小 27.5 | 人手不足 17.6 | 販売価格不安定 5.9 | 設備老朽 3.9 |
| 飲食業 | 人手不足 33.3 | 売上減少 22.2 | 利幅縮小 22.2 | 競争激化 11.1 | 事業承継 11.1 |
| サービス業 | 人手不足 50.0 | 利幅縮小 20.8 | 売上減少 8.3 | 設備老朽 8.3 | 問題なし 8.3 |
| 建設業 | 売上減少 32.4 | 人手不足 23.5 | 利幅縮小 20.6 | 事業承継 8.8 | 問題なし 8.8 |
| 不動産業 | 売上減少 60.0 | 利幅縮小 20.0 | 人手不足 20.0 | | |
| 農業 | 利幅縮小 50.0 | 売上減少 25.0 | 販売価格不安定 25.0 | | |
| 全業種 | 売上減少 36.8 | 人手不足 24.2 | 利幅縮小 20.0 | 問題なし 5.8 | 設備老朽 4.7 |

経営上の問題点(全業種)

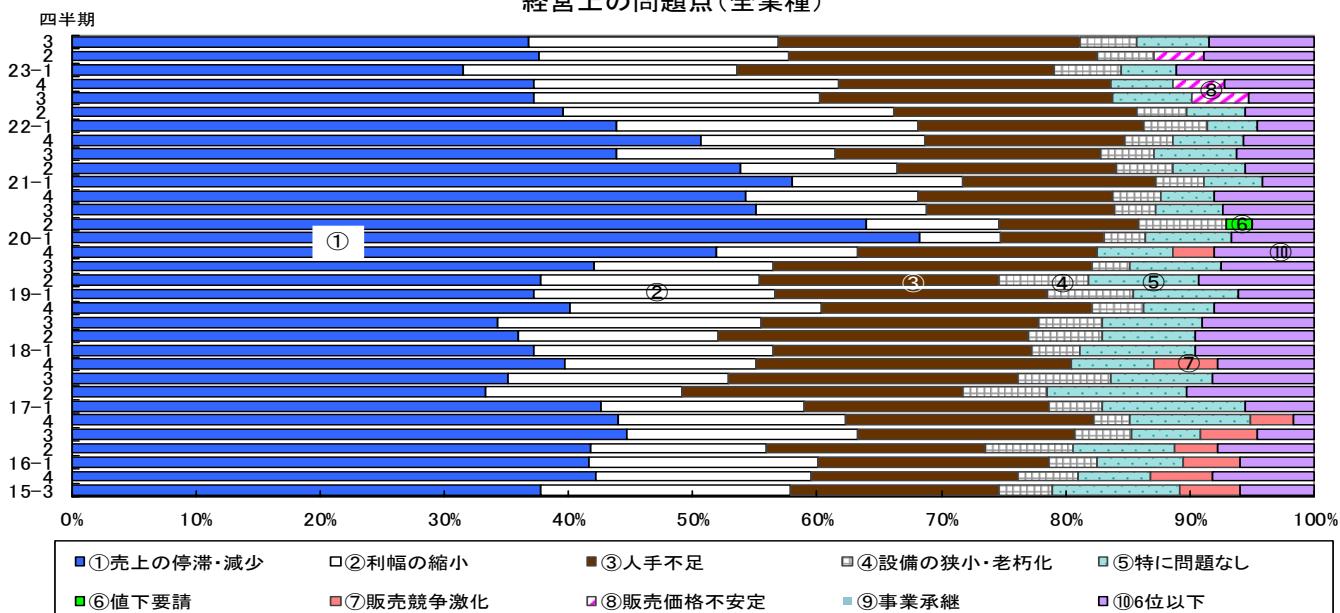

| 区分 | 20-2 | 3 | 4 | 21-1 | 2 | 3 | 4 | 22-1 | 2 | 3 | 4 | 23-1 | 2 | 3 |
|-----------|------|------|------|------|------|------|------|------|------|------|------|------|------|------|
| 売上の停滞・減少 | 64.0 | 55.1 | 54.3 | 58.0 | 53.8 | 43.8 | 50.7 | 43.9 | 39.5 | 37.2 | 37.2 | 31.5 | 37.6 | 36.8 |
| 利幅の縮小 | 10.7 | 13.7 | 13.8 | 13.7 | 12.7 | 17.6 | 18.0 | 24.2 | 26.7 | 23.0 | 24.5 | 22.1 | 20.1 | 20.0 |
| 人手不足 | 11.2 | 15.1 | 15.7 | 15.6 | 17.5 | 21.4 | 16.1 | 18.2 | 19.5 | 23.6 | 21.9 | 25.4 | 24.7 | 24.2 |
| 特に問題なし | 7.1 | 5.4 | 4.3 | 4.7 | 5.7 | 6.7 | 5.7 | 4.0 | 4.6 | 6.3 | 5.1 | 4.4 | - | 5.8 |
| 販売価格の不安定 | - | - | - | - | - | - | - | - | - | 4.7 | 4.1 | - | 4.1 | - |
| 設備の狭小・老朽化 | 2.0 | 3.4 | 3.8 | 3.8 | 4.7 | 4.3 | 3.8 | 5.1 | 4.1 | - | - | 5.5 | 4.6 | 4.7 |
| 販売競争激化 | - | - | - | - | - | - | - | - | - | - | - | - | - | - |
| 事業承継 | - | - | - | - | - | - | - | - | - | - | - | - | - | - |
| 値下要請 | - | - | - | - | - | - | - | - | - | - | - | - | - | - |

※「-」は6位以下を示しています。

8. 業況の回復時期

業況の回復時期は、「2024年7月～9月」が10.0%と最も多く、次いで「2024年4月～6月」が8.4%、「2025年4月以降」が5.8%、「すでに回復」が4.2%、「2024年10月～2025年3月」が3.2%、「2024年1月～3月」が2.6%の順となっています。

また、「わからない」の割合は全体の65.8%と大半を占めており、依然として景気の先行き不透明感が強い結果となっています。

業況の回復時期

(先、%)

| 業種 | 回答企業数 | すでに回復 | 2024年 | | | 2025年 | | わからない |
|-------|-------|-------|-------|-------|-------|--------|------|-------|
| | | | 1月～3月 | 4月～6月 | 7月～9月 | 10月～3月 | 4月以降 | |
| 製造業 | 50 | 6.0 | 4.0 | 4.0 | 14.0 | 4.0 | 4.0 | 64.0 |
| 卸売業 | 13 | 0.0 | 0.0 | 7.7 | 15.4 | 0.0 | 23.1 | 53.8 |
| 小売業 | 51 | 2.0 | 2.0 | 5.9 | 5.9 | 3.9 | 5.9 | 74.5 |
| 飲食業 | 9 | 0.0 | 0.0 | 11.1 | 11.1 | 0.0 | 11.1 | 66.7 |
| サービス業 | 24 | 8.3 | 4.2 | 16.7 | 16.7 | 4.2 | 0.0 | 50.0 |
| 建設業 | 34 | 2.9 | 2.9 | 8.8 | 2.9 | 2.9 | 5.9 | 73.5 |
| 不動産業 | 5 | 20.0 | 0.0 | 20.0 | 20.0 | 0.0 | 0.0 | 40.0 |
| 農業 | 4 | 0.0 | 0.0 | 25.0 | 0.0 | 0.0 | 0.0 | 75.0 |
| 全業種 | 190 | 4.2 | 2.6 | 8.4 | 10.0 | 3.2 | 5.8 | 65.8 |

補足調査

当調査は前四半期との比較を基本に行っておりますが、製造業、小売業については、「前年同期(第3四半期)」との比較調査を每期実施しております。

<製造業> (回答数 前年同期54先、今期50先)

売上高では、「増加」「やや増加」を合わせた割合が前年同期から28.0ポイント減少する一方で「やや減少」「減少」を合わせた割合が16.1ポイント増加しました。また、受注額でも同様の傾向が見られます。

業況判断では、プラスマインドである「かなり良い」

「やや良い」を合わせた割合は前年同期から大きな変化は見られませんでした。マイナスマインドである「やや悪い」「かなり悪い」を合わせた割合は前年同期に比べ18.2ポイント増加しました。

「売上高」「受注額」の“増加”“やや増加”
「業況判断」の“かなり良い”“やや良い”
前年同期との比較

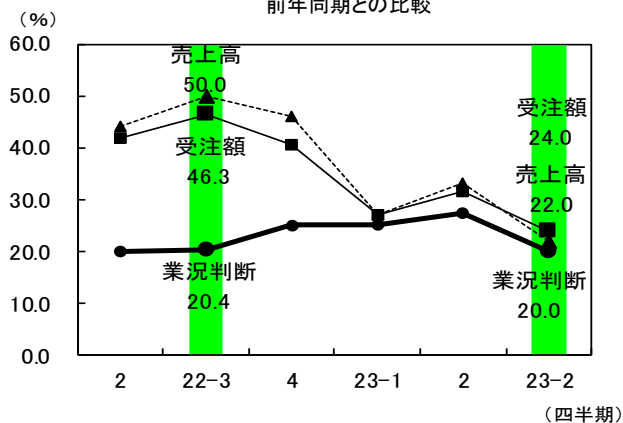

(先、%)

| 区分 | 売上高 | | | | 受注額 | | | | 区分 | 業況判断 | | | |
|-------|--------------|-------|--------------|-------|--------------|-------|--------------|-------|-----------|--------------|-------|--------------|-------|
| | 2022年10月～12月 | | 2023年10月～12月 | | 2022年10月～12月 | | 2023年10月～12月 | | | 2022年10月～12月 | | 2023年10月～12月 | |
| ①増加 | 7 | 13.0 | 1 | 2.0 | 4 | 7.4 | 1 | 2.0 | ①かなり良い | 1 | 1.9 | 1 | 2.0 |
| ②やや増加 | 20 | 37.0 | 10 | 20.0 | 21 | 38.9 | 11 | 22.0 | ②やや良い | 10 | 18.5 | 9 | 18.0 |
| ③変わらず | 13 | 24.1 | 18 | 36.0 | 14 | 25.9 | 15 | 30.0 | ③良くも悪くもない | 28 | 51.9 | 17 | 34.0 |
| ④やや減少 | 10 | 18.5 | 14 | 28.0 | 12 | 22.2 | 17 | 34.0 | ④やや悪い | 10 | 18.5 | 19 | 38.0 |
| ⑤減少 | 4 | 7.4 | 7 | 14.0 | 3 | 5.6 | 6 | 12.0 | ⑤かなり悪い | 5 | 9.3 | 4 | 8.0 |
| 合計 | 54 | 100.0 | 50 | 100.0 | 54 | 100.0 | 50 | 100.0 | 合計 | 54 | 100.0 | 50 | 100.0 |

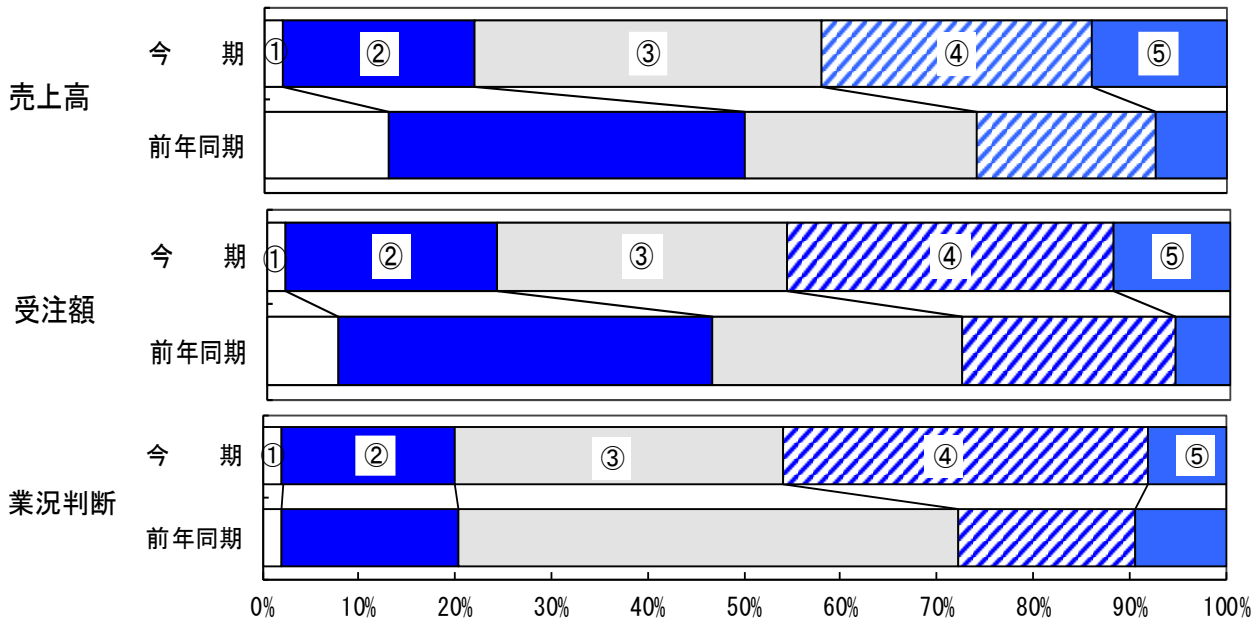

＜小売業＞（回答数 前年同期 53 先、今期 51 先）

売上高では、「増加」「やや増加」を合わせた割合が前年同期から 6.7 ポイント減少する一方で、「変わらず」の割合が 6.9 ポイント増加しました。

一方で、業況判断では、プラスマインドである「かなり良い」「やや良い」を合わせた割合が前年同期から 8.2 ポイント増加し、マイナスマインドである「やや悪い」「かなり悪い」を合わせた割合が 9.5 ポイント減少しました。

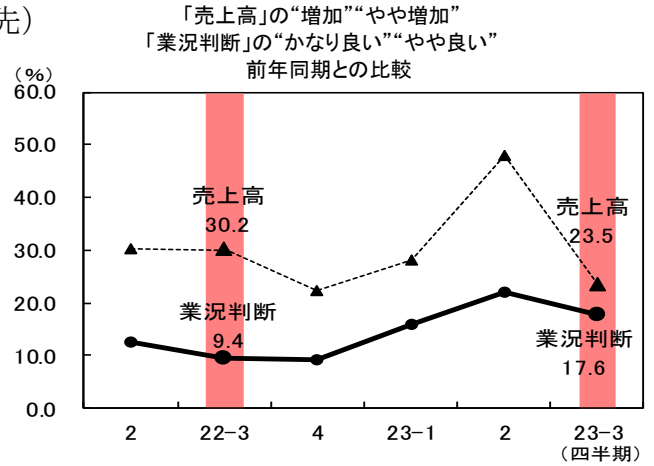

(先、%)

| 区分 | 売上高 | | | | 区分 | 業況判断 | | | |
|--------|--------------|-------|--------------|-------|------------|--------------|-------|--------------|-------|
| | 2022年10月～12月 | | 2023年10月～12月 | | | 2022年10月～12月 | | 2023年10月～12月 | |
| ① 増加 | 1 | 1.9 | 4 | 7.8 | ① かなり良い | 0 | 0.0 | 0 | 0.0 |
| ② やや増加 | 15 | 28.3 | 8 | 15.7 | ② やや良い | 5 | 9.4 | 9 | 17.6 |
| ③ 変わらず | 14 | 26.4 | 17 | 33.3 | ③ 良くも悪くもない | 17 | 32.1 | 17 | 33.3 |
| ④ やや減少 | 15 | 28.3 | 16 | 31.4 | ④ やや悪い | 18 | 34.0 | 21 | 41.2 |
| ⑤ 減少 | 8 | 15.1 | 6 | 11.8 | ⑤ かなり悪い | 13 | 24.5 | 4 | 7.8 |
| 合計 | 53 | 100.0 | 51 | 100.0 | 合計 | 53 | 100.0 | 51 | 100.0 |

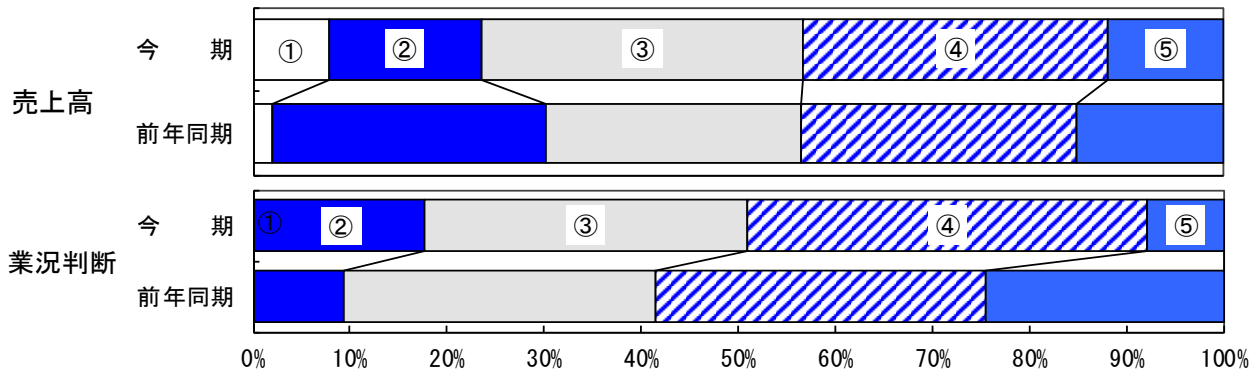

有効求人倍率について

$$\text{有効求人倍率} = \frac{\text{月間有効求人数}}{\text{月間有効求職者数}}$$

公共職業安定所岐阜八幡出張所(郡上市)、高山公共職業安定所の公表資料等を基に、有効求人倍率(学卒を除きパートを含む)を掲載しております。

<岐阜八幡管内>

2023年11月の有効求人倍率は1.79倍と前月比、前年同月比ともに0.01ポイント低下となりました。2022年12月以降停滞傾向が続いていましたが、2023年6月からは上昇傾向が見られ、他管内と比べ高い水準となっています。11月の新規求人数は183人で前年同月比15人減少となりました。

<高山管内>

1.27倍と前月と同率、前年同月比では0.18ポイント低下と、2022年1月以降停滞傾向が続いており、岐阜八幡管内、岐阜県と比べ低下基調にあります。11月の新規求人数は910人で前年同月比97人減少となりました。

<岐阜県および全国>

岐阜県は1.58倍と前月比0.01ポイント低下、前年同月比では0.10ポイント低下、全国は1.28倍と前月比0.02ポイント低下、前年同月比では0.07ポイント低下となり概ね横ばいで推移しています。

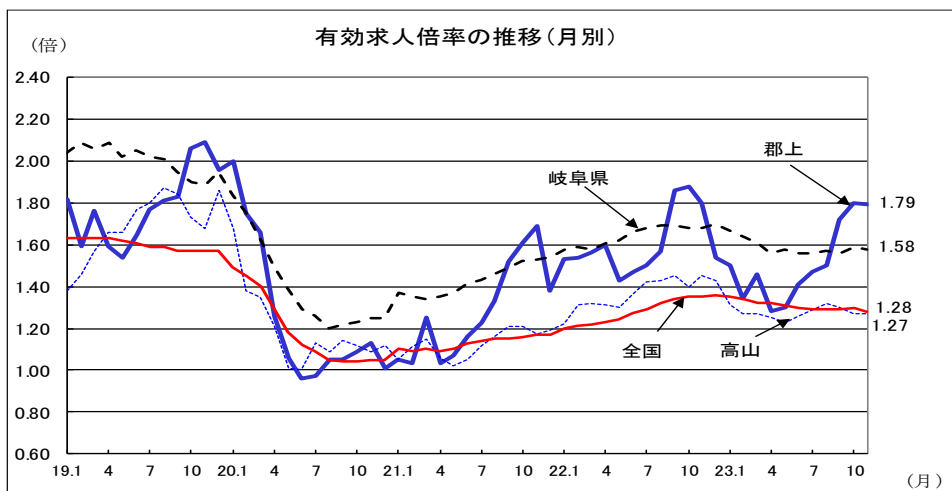
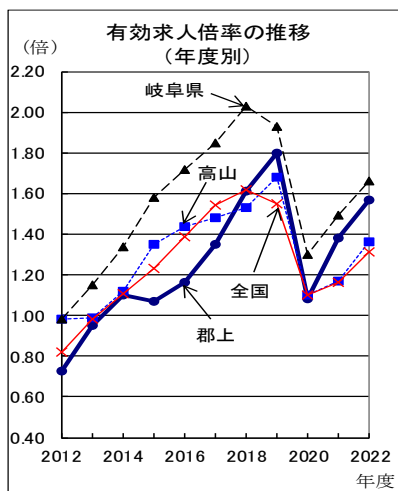

年度別有効求人倍率

| 区分 | 2012年度 | 2013年度 | 2014年度 | 2015年度 | 2016年度 | 2017年度 | 2018年度 | 2019年度 | 2020年度 | 2021年度 | 2022年度 |
|-----|--------|--------|--------|--------|--------|--------|--------|--------|--------|--------|--------|
| 郡上 | 0.73 | 0.95 | 1.10 | 1.07 | 1.16 | 1.35 | 1.61 | 1.80 | 1.08 | 1.38 | 1.57 |
| 高山 | 0.98 | 0.99 | 1.12 | 1.35 | 1.44 | 1.48 | 1.53 | 1.68 | 1.10 | 1.17 | 1.36 |
| 岐阜県 | 0.98 | 1.15 | 1.34 | 1.58 | 1.72 | 1.85 | 2.03 | 1.93 | 1.30 | 1.49 | 1.66 |
| 全国 | 0.82 | 0.98 | 1.11 | 1.23 | 1.39 | 1.54 | 1.62 | 1.55 | 1.10 | 1.16 | 1.31 |

有効求人倍率

| 区分 | 2021.4 | 5 | 6 | 7 | 8 | 9 | 10 | 11 | 12 | 2022.1 | 2 | 3 |
|-----|--------|------|------|------|------|------|------|------|------|--------|------|------|
| 郡上 | 1.03 | 1.07 | 1.16 | 1.23 | 1.33 | 1.52 | 1.61 | 1.69 | 1.38 | 1.53 | 1.54 | 1.56 |
| 高山 | 1.06 | 1.02 | 1.05 | 1.12 | 1.16 | 1.21 | 1.21 | 1.17 | 1.19 | 1.22 | 1.31 | 1.32 |
| 岐阜県 | 1.35 | 1.37 | 1.41 | 1.43 | 1.46 | 1.49 | 1.52 | 1.53 | 1.54 | 1.58 | 1.59 | 1.58 |
| 全国 | 1.09 | 1.10 | 1.13 | 1.14 | 1.15 | 1.15 | 1.16 | 1.17 | 1.17 | 1.20 | 1.21 | 1.22 |

| 区分 | 2022.4 | 5 | 6 | 7 | 8 | 9 | 10 | 11 | 12 | 2023.1 | 2 | 3 |
|-----|--------|------|------|------|------|------|------|------|------|--------|------|------|
| 郡上 | 1.60 | 1.43 | 1.47 | 1.50 | 1.57 | 1.86 | 1.88 | 1.80 | 1.54 | 1.50 | 1.34 | 1.46 |
| 高山 | 1.31 | 1.30 | 1.37 | 1.42 | 1.43 | 1.45 | 1.40 | 1.45 | 1.43 | 1.31 | 1.27 | 1.27 |
| 岐阜県 | 1.61 | 1.62 | 1.66 | 1.68 | 1.69 | 1.69 | 1.68 | 1.68 | 1.70 | 1.67 | 1.64 | 1.61 |
| 全国 | 1.23 | 1.24 | 1.27 | 1.29 | 1.32 | 1.34 | 1.35 | 1.35 | 1.36 | 1.35 | 1.34 | 1.32 |

| 区分 | 2023.4 | 5 | 6 | 7 | 8 | 9 | 10 | 11 |
|-----|--------|------|------|------|------|------|------|------|
| 郡上 | 1.28 | 1.30 | 1.41 | 1.47 | 1.50 | 1.72 | 1.80 | 1.79 |
| 高山 | 1.25 | 1.23 | 1.26 | 1.29 | 1.32 | 1.30 | 1.27 | 1.27 |
| 岐阜県 | 1.56 | 1.58 | 1.56 | 1.56 | 1.57 | 1.56 | 1.59 | 1.58 |
| 全国 | 1.32 | 1.31 | 1.30 | 1.29 | 1.29 | 1.29 | 1.30 | 1.28 |