

The Nishio  
Shinkin Bank  
DISCLOSURE

2023

令和4.4.1~令和5.3.31

# 地域に生まれ、地域で育ち、 地域の皆さまとともに歩むにしん

## ごあいさつ

平素は、西尾信用金庫に格別のお引立てを賜り、厚くお礼申し上げます。

今年も、皆さま方に当金庫の経営方針や現状をお伝えするための「DISCLOSURE2023」を作成いたしましたので、ご高覧いただき、当金庫をより一層身近な金融機関としてご理解いただければ幸いに存じます。

さて、令和4年度の我が国経済は、3年間にわたるコロナ禍を経て、ワクチン接種普及や行動制限緩和を受けて、年度後半にはようやく社会・経済活動が正常化に向かいました。一方で、コロナ禍で労働力不足や原材料不足による価格上昇が顕在化していたところにロシアのウクライナ侵攻によるエネルギー価格高騰が拍車をかけ、世界的にインフレに直面することになりました。米欧諸国では中央銀行の利上げに伴い今後の景気減速が予測されており、我が国への影響も懸念されています。加えて、コロナ禍を機に「デジタル化」や「脱炭素化」の流れが世界的に加速し、長期的な社会構造の変化が進んでいます。

このような中、当金庫では、生産年齢人口の減少や後継者不足といった地域が抱える構造的課題に対応すべく、お取引先との伴走型支援体制を構築し、販路拡大や人材紹介、事業承継・M&A支援等に精力的に取り組む一方、コロナワクチンの職域接種などのコロナ支援や子供が輝く未来応援定期預金の発売などの地域目線での支援を進めてまいりました。

また、気候変動が世界的な課題となり、我が国でも関心が高まる中、「にしん環境方針」を制定し、カーボンニュートラル実現への取組みを本格化しました。お取引先向けにセミナー開催やCO<sub>2</sub>排出量測定支援を行うとともに、当金庫自身でもCO<sub>2</sub>排出量削減に取り組んでいます。

これらの結果、令和4年度の業績は、預貸金とも順調に業容を拡大し、前年度実績を上回る収益水準を確保することができました。自己資本比率は17.32%となり、引き続き国内基準の4%を大きく上回るほか、不良債権比率(金融再生法開示債権)も3.03%となり、健全性についても全国的に見てきわめて良好な水準を維持できております。これもひとえに皆さま方の温かいご支援、ご愛顧の賜物と深く感謝申し上げます。

令和5年度は4月1日付で理事長 近藤 実が会長に就任するとともに、副理事長 石川 清成が理事長に就任し、新たな体制が発足しました。当金庫創立110周年にあたることを踏まえ、コロナ後の新しい社会・経済環境や価値観への対応のほか、「デジタル化」や「脱炭素化」の潮流も的確に捉えつつ、地域やお客さまとのつながりをさらに深め、その課題の解決に全力で取り組んでまいります。

今後とも、変わらぬご愛顧を賜りますよう、お願い申し上げます。

令和5年7月

会長 近藤 実  
理事長 石川 清成



会長 近藤 実



理事長 石川 清成

# 創立110周年記念ポスター



創立110周年を記念して西尾市出身の絵本作家 三浦太郎氏に西尾の産業・文化・観光そして人々をイメージしたポスターをデザインしていただきました。「感謝を胸に」の文章は110周年の感謝と未来への思いを込めて当庫職員が作成しました。

## 西尾信用金庫

令和5年3月31日現在

|        |   |
|--------|---|
| 本店所在地  | 愛知県西尾市寄住町洲田51番地   |
| ホームページ | <a href="https://www.shinkin.co.jp/nishio/">https://www.shinkin.co.jp/nishio/</a> |
| 設立年月日  | 大正2年10月1日   |
| 出資金    | 787百万円  |
| 会員数    | 66,397人   |
| 理事長    | 石川 清成   |
| 常勤役員数  | 723人  |
| 店舗数    | 51か店  |
| 預金積金   | 1兆4,200億円   |

本店営業部・本部棟



事務棟

## CONTENTS 目次

|                    |    |
|--------------------|----|
| ごあいさつ              | 1  |
| 西尾信用金庫の基本方針等       | 3  |
| 西尾信用金庫の沿革          | 4  |
| 今期決算について           | 5  |
| 今期決算に関する事項         | 5  |
| 極めて健全な経営体質         | 5  |
| 預金積金に関する事項         | 6  |
| 貸出金に関する事項          | 6  |
| 貸出以外の運用に関する事項      | 6  |
| 地域のお客さまからの預かり資産    | 6  |
| SDGsへの取組状況について     | 7  |
| DX化への取組状況について      | 9  |
| 新店舗・その他のトピックス      | 10 |
| 地域活性化・地域貢献に関する取組状況 | 11 |
| 企業の社会的責任(CSR)への取組み | 13 |
| 信用金庫の運営            | 15 |
| 西尾信用金庫の組織図・役員等々の状況 | 17 |
| 西尾信用金庫 店舗のご紹介      | 19 |

## 西尾信用金庫の基本方針等

**基本方針**

中小企業のための専門金融機関として、中小企業の堅実な育成発展に努め、また広く国民大衆のための地域金融機関として、その生活の向上と地域経済の健全な振興発展に貢献する。

**経営理念**

お客さまのいちばん身近な存在として、地域とつながり地域に貢献し、地域とともに成長・発展していく。

**経営ビジョン**

1. お客さまとの持続的な取引を目指し、お客さまとの絆をつくる。
2. 風通しがよく働きがいのある職場をつくり、職員の夢への挑戦を応援する。
3. 健全で堅実な経営に努め、地域の持続的発展に取り組む。

**スローガン(3つのにしん)**

- ◆ 1 お客さまから頼りにされるにしん
- ◆ 2 働きがいのあるにしん
- ◆ 3 地域とつながり地域に貢献するにしん

**ゴール**

「お客さまから選ばれる・  
お客さまが紹介したくなる“にしん”」

## 西尾信用金庫の沿革

- T02.10.01 産業組合法に基づき西尾信用組を愛知県幡豆郡西尾町大字天王12番地に設立  
 S25.04.01 中小企業等協同組合法に基づき信用協同組合に改組  
 S25.07.26 本店を愛知県幡豆郡西尾町大字本町11番地に移転  
 S26.10.20 信用金庫法の施行により西尾信用金庫に改組  
 S36.04.05 本店を西尾市永楽町3丁目45番地に移転  
 S38.10.01 西尾市金庫事務の取扱受託  
 S43.12.16 日本銀行との当座取引開始  
 S44.11.06 日本銀行歳入代理店業務の取扱開始  
 S47.03.15 日本銀行国債代理店業務の取扱開始  
 S48.01. ~ 「仮名預金をなくす運動」を推進  
 S55.10.13 本店を西尾市寄住町洲田51番地に移転  
 S58.06.01 国債、地方債又は政府保証債の募集の取扱(窓口販売)業務の取扱開始  
 H03.11.11 日本銀行との手形割引取引及び手形貸付取引開始  
 H06.06.29 地方債又は社債その他の債券の募集又は管理の受託業務の取扱開始  
 H06.10.03 外国為替業務の取扱開始  
 H12.06.01 投資信託の窓口販売を開始  
 H13.04.02 保険の募集の開始、年金休日相談会の開始  
 H24.10.29 「にしん経営者倶楽部」設立総会を開催  
 H24.11.05 中小企業経営力強化支援に基づく「経営革新等支援機関」として認定  
 H25.06.21 「西三河ハイスクール・起業家コンテスト」が第16回信用金庫社会貢献賞・会長賞(全国信用金庫協会主催)を受賞  
 H25.09.02 海外子会社への直接貸付の認可取得  
 H25.09.26 事務センター棟・研修センター棟竣工  
 H25.09.28 創立100周年記念式典、記念祝賀会を開催  
 H25.09.30 預金残高1兆円を達成  
 H29.01.04 「iDeCo」個人型確定拠出年金取扱開始  
 H29.01.23 信託契約代理業務開始  
 H29.10.02 西尾信用金庫スマートフォン向けアプリ「西尾信用金庫アプリ」取扱開始  
 H30.08.13~ 窓口業務の昼時間休業開始  
 H31.04.12 地方創生に資する金融機関等の「特徴的な取組事例」三十三選に認定され内閣官房から表彰  
 R01.10.01 通帳アプリ口座(通帳レス)の取扱開始  
 R02.03.02 家族信託受託者向けサービスの取扱開始  
 R02.03.23 磁気不良になりにくい通帳(Hi-Co通帳)の取扱開始  
 R02.03.31 貸出金残高6,000億円を達成  
 R02.04.01 定年年齢を60歳から65歳に延長し、選択定年制度を採用  
 R02.04.01 にしんSDGs宣言を公表  
 R02.10.23~ 窓口支援「茶々とナビ」を導入開始  
 R02.12.01 人材紹介業務の開始  
 R02.12.21 常滑市に常滑支店を新規出店  
 空中映像によるタッチレス操作可能なATMを全国初で導入  
 R03.03.29 全国初でATM利用の本人確認処理のセルフ化を実現  
 R03.03.31 日本証券業協会加入  
 R03.06.14 ATMで税公金の取扱いサービスを信用金庫で初めて開始  
 R03.10.01 「愛知県SDGs登録制度」へ登録  
 R04.04.01 「にしん環境方針」の制定  
 副業人材・兼業人材紹介サービスの開始  
 R04.09.09、R04.09.13 総代・総代候補者選考委員 感謝の集いの開催  
 R04.09.12 大量硬貨入金装置付きATMの導入  
 R04.10.11 「西尾信用金庫 健康経営宣言」を制定  
 R04.10.28 窓口での会話に筆談・多言語通訳システムを導入  
 R04.12.01 本店駐車場に太陽光発電システムの設置  
 R04.12.19 岡崎駅西支店・六ツ美支店(店舗内店舗)移転新築オープン  
 R05.01.17 「紺綬褒章」を受章  
 R05.03.08 「健康経営優良法人2023(大規模法人部門)」に認定  
 R05.03.09~30 金庫創立110周年記念として自治体への寄付  
 R05.04.03 ATMで地方税統一QRコード納付の取扱いを開始  
 R05.04.07 金庫創立110周年祈願祭を開催



天王本店



本町本店



永楽町本店



寄住町本店

# 今期決算について

令和4年度決算は、低金利環境の中、厳しい収益環境が続きましたが、業容の拡大および経営効率の改善に努めた結果、業務純益、経常利益、当期純利益は前期比増益となりました。

なお、自己資本比率は国が定める健全性の基準である4%を大きく上回る17.32%となり、経営体質は極めて健全な水準となっております。

## ■ 今期決算に関する事項

**業務純益** 5,156百万円  
(前期比 13.10%増)

**実質業務純益** 5,435百万円  
(前期比 7.67%増)

**コア業務純益** 5,109百万円  
(前期比 18.56%増)

**経常利益** 5,822百万円  
(前期比 4.55%増)

**当期純利益** 4,329百万円  
(前期比 8.69%増)

## ■ 利益の推移

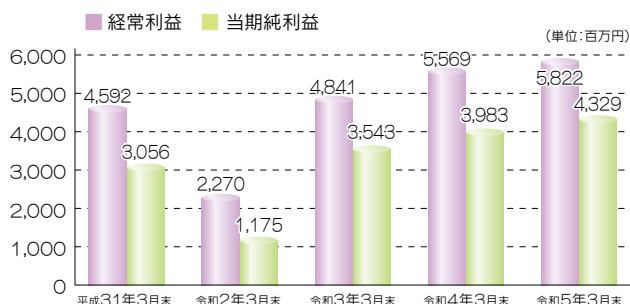
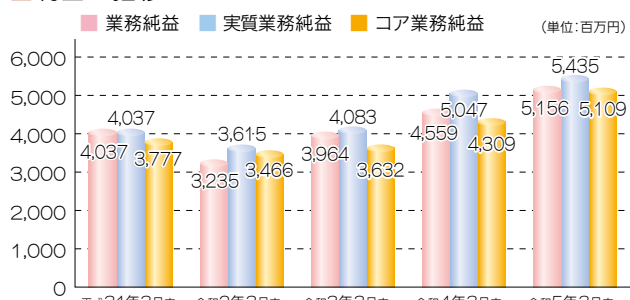

## ■ 極めて健全な経営体質

「自己資本比率」とは、貸出金などの資産（各資産についてそれぞれのリスクの割合に応じて一定率を乗じたもの）に対する自己資本の割合で、金融機関の健全性を表すとともに、体力の強さを示しています。

信用金庫の自己資本比率は、法令により「4%以上」であることが求められていますが、「にしん」の令和5年3月末の自己資本比率は17.32%と、基準の4%を大きく上回っており、経営体質は極めて健全です。

なお、資産から繰延税金資産（1,140百万円）を除いた場合でも、自己資本の額は115,553百万円、自己資本比率17.16%となり、何ら問題のない水準であることを申し添えます。

【用語解説】繰延税金資産：税効果会計の適用により、将来回収が見込まれる税金の額を表したものです。

自己資本比率は **17.32%**  
自己資本総額は **1,166億円**

## ■ 自己資本比率の推移



### (1) 自己資本調達手段の概要

当金庫の自己資本は、出資金、資本剰余金及び利益剰余金等により構成されております。令和5年3月末の自己資本額のうち、当金庫が積み立てているもの以外のものは、地域のお客さまからお預かりしている普通出資が該当します。

### (2) 自己資本の充実度に関する評価方法の概要

当金庫は、これまで、内部留保による資本の積み上げ等を行うことにより自己資本を充実させ、経営の健全性・安全性を充分保っていると評価しております。なお、将来の自己資本の充実策については、年度毎に掲げる収支計画に基づいた業務推進を通じ、そこから得られる利益による資本の積み上げを第一義的な施策として考えております。

## ■ 預金積金に関する事項

預金積金残高 1兆4,200億円(前期比 175億円、1.25%増)

お客さまの大切な財産の運用をお手伝いするために、目的や期間などに応じたいろいろな商品やサービスを取りそろえ、安全かつお気軽にご利用いただけるよう努めています。

お客さまからお預かりしている預金積金残高は、1兆4,200億円となり、年間増加額は175億円、増加率1.25%となりました。

なお、お客さまのニーズにお応えできる各キャンペーン商品を提供しました。

## ■ 貸出金に関する事項

貸出金残高 7,315億円 (前期比 419億円、6.07%増)

地元の事業者のお客さまや個人のお客さま等への貸出金は7,315億円で、預貸率(預金積金に対する貸出金の割合)は51.51%となりました。

事業者のお客さまには、設備・運転等の事業資金、個人のお客さまにはマイカーの購入、住宅の新築・増改築などの資金に、また、地方公共団体には公共施設の整備等の資金としてご利用いただくなど、お客さまの様々な資金ニーズに応え、地域経済の活性化に資するために、円滑な資金供給を行う形でお客さまや地域社会に還元しています。

### ■ 人格別貸出金残高

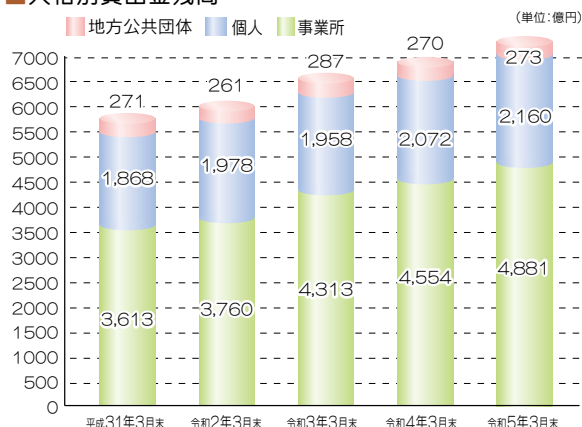

また、貸出金のほかにも、お客さまの資金ニーズにお応えするために、私募債も取扱っています。

## ■ 貸出以外の運用に関する事項

有価証券残高 6,021億円

預金積金に対する有価証券の割合 42.40%

お客さまからお預かりした預金積金は、融資による運用のほかに預け金、有価証券等への運用も行っています。

預け金の大半は信金中央金庫への定期預け金です。有価証券は、国債・地方債・公社団債・高格付の事業債など安全性・流動性の高い債券での運用に努めています。

### ■ 預金積金残高の推移

(単位:億円)

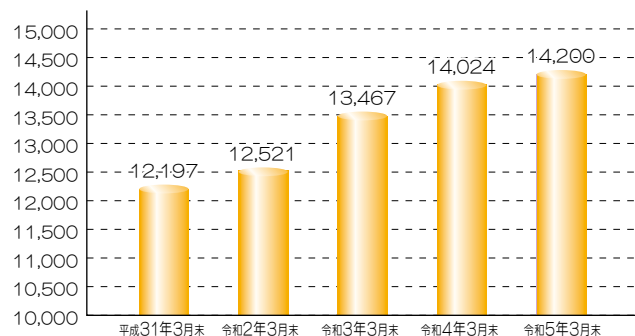

### ■ 使途別貸出金残高

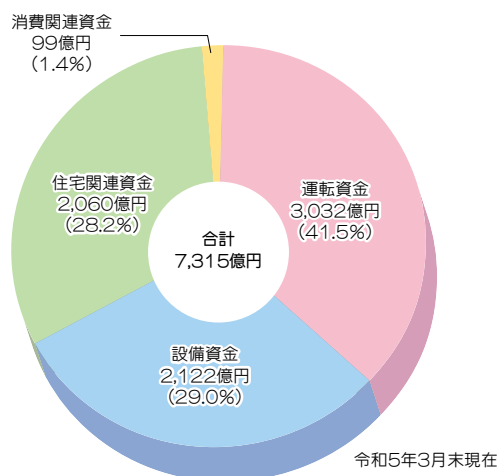

## ■ 地域のお客さまからの預かり資産

投資信託など預金積金以外もお取り扱いしております。

### ■ 預かり資産残高

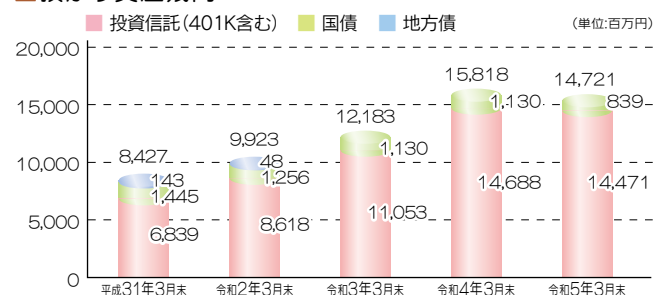

### ■ 有価証券残高の推移

(単位:億円)

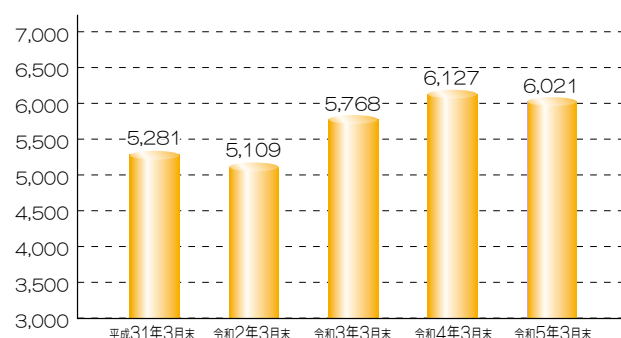



# SDGsへの取組状況について

## にしん SDGs 宣言

西尾信用金庫は、お客さまのいちばん身近な存在として、地域とつながり地域に貢献し、地域とともに成長・発展していくことを目指すと同時に、国際連合が提唱する「持続可能な開発目標（SDGs）」の趣旨にも賛同し、持続可能な地域社会の実現に努めます。

1. 「お客さまから頼りにされる “にしん”」
2. 「働きがいのある “にしん”」
3. 「地域とつながり地域に貢献する “にしん”」

これらの実践により、  
将来にわたって  
「お客さまから選ばれる・  
お客さまが紹介したくなる  
“にしん”」を目指します。

令和4年4月1日

### ●「にしん環境方針」の制定

「にしんSDGs宣言」のもと継続的な環境保全活動に取り組むことにより持続可能な地域社会の実現を図るため「にしん環境方針」を制定し、2050年カーボンニュートラルの実現を目指します。

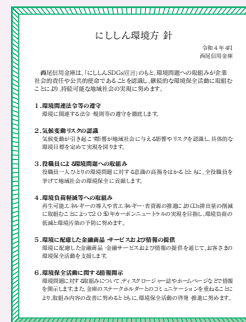

令和4年9月26日

### ●「にしんCO<sub>2</sub>排出量削減目標」の公表

2050年カーボンニュートラル実現のため、当金庫の2030年度CO<sub>2</sub>排出量を2013年度対比▲46%と目標設定し、各種脱炭素取組みを推進していくことで地域の脱炭素化を牽引してまいります。

にしんCO<sub>2</sub>排出量削減目標

2030年度までにCO<sub>2</sub>排出量※を2013年度比で46%削減します。  
※Scope1（直接排出）およびScope2（間接排出）

CO<sub>2</sub>排出量の実績  
(単位:t-CO<sub>2</sub>)

| 項目                   | 2013年度 | 2021年度 | 削減率    |
|----------------------|--------|--------|--------|
| Scope1(A重油、LPG、ガソリン) | 429    | 389    | ▲9.3%  |
| Scope2(電力)           | 1,682  | 1,242  | ▲26.2% |
| 合計                   | 2,111  | 1,631  | ▲22.7% |

※1 算定範囲：西尾信用金庫(本店、各支店、出張所およびATM)  
※2 Scope1算定では「算定・報告・公表制度」(環境省)における排出係数を使用し、Scope2算定では、2013、2021年度は2020年度実績のそれぞれ電気事業者別排出係数(調整後排出係数)を使用しています。

令和4年12月1日～

### ●本店駐車場設置の太陽光発電システム稼働開始

「にしんSDGs宣言」のもと、本店の車庫増設にあわせて太陽光発電システムを設置しました。予想発電電力は本店使用電力の約18%に相当し年間▲65tのCO<sub>2</sub>削減効果が見込まれます。

CO<sub>2</sub>削減効果：当金庫全体CO<sub>2</sub>排出量の4.2%相当(令和2年度実績)

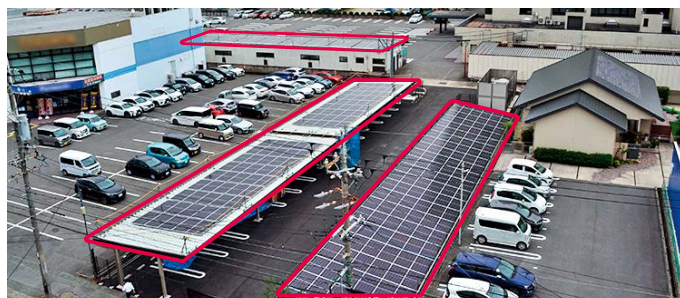

令和4年4月25日、11月25日

### ●「にしんカーボンニュートラルセミナー」の開催

事業者のお客さまがカーボンニュートラルに取り組む必要性について分かりやすく解説するセミナーを4月と11月に開催しました。

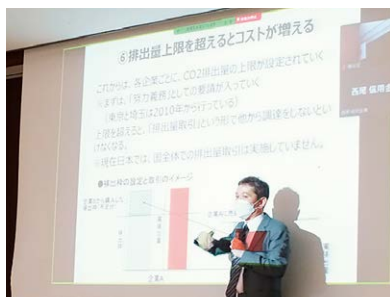

令和4年12月11日

### ●かがやけ☆あいちサステイナ研究所 成果発表会の開催

愛知県主催の「あいちサステイナ研究所」に信用金庫として初めて令和4年6月に参加し県内大学生が「信用金庫の取引先が手軽にカーボンニュートラルに取り組める企画を検討せよ」をテーマに共同研究に取り組んだ成果を発表しました。





令和4年7月1日

●「にししんSDGs評価サービス」の提供開始

SDGs普及促進に貢献するため、三井住友海上火災(株)及びMS&ADインターリスク総研(株)と連携し、SDGsの視点で評価し、支援メニューを提案・実施する一連のサービスを開始しました。

サービス概要

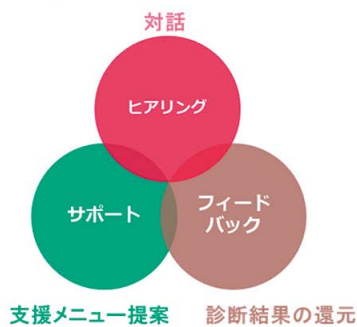

フィードバックシート

令和4年7月21日

●「にししんCO<sub>2</sub>測定運動」の開始

カーボンフリーコンサルティング(株)と連携して、CO<sub>2</sub>測定を概算できるシートを活用した「にししんCO<sub>2</sub>測定運動」を実施し、お客さまのCO<sub>2</sub>排出量の見える化を行うことで、地域全体でのカーボンニュートラル推進に貢献して参ります。

令和4年9月13日

●「二酸化炭素排出量可視化・削減サービス」の開始

取引先の脱炭素への取組推進のため、専門機関であるe-dash(株)と提携し、カーボンニュートラルを目指す取引先に対するサービスを開始しました。

令和4年4月28日、11月22日

●にししんSDGs私募債 寄付型「みらい」の寄贈品贈呈

「にししんSDGs私募債」寄付型『みらい』を2社の企業様から受託し下記のとおり寄贈品を贈呈しました。

【発行企業】有限会社カン様、協和工業株式会社様

令和5年2月20日

●脱炭素化支援(株)との「業務提携書」の締結

CO<sub>2</sub>削減から省エネの推進、再生可能エネルギーの活用など具体的な提案実施が可能な脱炭素化支援(株)と「業務提携書」を締結し脱炭素への取組推進支援をいたします。

当金庫はこれからも、SDGsの達成に向けた各種ソリューションの提供により、地域経済の持続的成長に貢献して参ります。

令和5年3月8日～14日

●(グローバルマネーウィーク賛同企画)「にししん出張金融教室」の開催

当金庫は、地域におけるSDGs(目標4:質の高い教育をみんなに)を達成する為、下欄各学校の2学年の生徒695名を対象に「にししん出張金融教室」を開催しました。講義では、生徒たちが18歳(成人)を迎え今後のライフプランニングに必要な金融リテラシーと若年層の被害が多い最近の消費契約トラブル事例を紹介しました。尚、本出張教室は、「Global Money Week<sup>※</sup>」の趣旨に賛同し開催いたしました。

当金庫は今後も若年層における金融リテラシーの醸成を図る事で、地域社会発展のお手伝いをして参ります。

県立鶴城丘高校



県立碧南高校



県立幸田高校



※ グローバルマネーウィーク(Global Money Week)とは、OECDが主催する世界各国の様々な団体が子供・若者向けの金融教育を推進する活動です。

# DX化への取組状況について

令和5年4月3日～

## ●ATMで地方税統一QRコード納付の取扱いを開始

### 設置場所 15カ所

- ・本店営業部
- ・西尾市役所出張所
- ・吉田支店
- ・一色支店
- ・碧南支店
- ・刈谷支店相談プラザ出張所
- ・安城支店
- ・東刈谷支店
- ・岡崎支店
- ・豊明支店
- ・中央支店
- ・桜井支店
- ・岡崎駅西支店・六ツ美支店
- ・下町支店
- ・常滑支店

令和5年4月より地方公共団体において開始された全国統一規格のQRコードによる納付の運用に対応したATMを左記15店舗に導入しました。  
納付書に印字されたQRコード情報を読み取らせ、ATMで納付処理が完結できるようになりました。



令和4年9月12日

## ●大量硬貨入金装置付きATMの導入(金融機関初)

営業店窓口で取扱いしていた大量の紙幣・硬貨の入金手続きについて、お客さま自身がATMで入金できるサービスを開始しました。金融機関で全国初の取組みとなりました。

### 【導入店舗】

- ・本店営業部
- ・刈谷支店相談プラザ出張所

※1取引あたり500円(税込)の手数料がかかります



令和4年11月4日～

## ●電子交換所への移行に伴い、内部事務の自動化を実現

お客さまが入金した手形や小切手を、各店舗の現金出納機で電子データ化することで、そのまま電子交換所への持ち出しが可能になり、小切手・手形交換業務が大幅に削減されました。



令和5年1月10日

## ●SMS(ショートメッセージ)サービス開始

当金庫商品、サービス及びローンの支払等に関するご案内をお客さまの携帯電話に配信するサービスを開始しました。

| 配信内容         | SMS受信時に表示される配信元電話番号 |               |
|--------------|---------------------|---------------|
|              | docomo.au, 楽天モバイル   | SoftBank      |
| 商品・サービスのご案内等 | 0563-56-2400        | 0032-06-9000  |
| ローンのお支払い等    | 0563-56-7887        | (+32(0)69000) |
| その他ご案内等      | 0120-108760         |               |

令和4年7月11日、10月4日

## ●にししんDXセミナー「デジタル活用の今後」中小企業のDXとデジタル人材育成のポイント

7月に名古屋国際工科専門職大学の山本教授をお招きし、「デジタル活用の今後」と題し、実際に導入する際のポイントを説明。10月に事業者のお客さまを対象に、組織に必要なデジタル人材の明確化や社内における人材の育成について説明するDXセミナーを開催しました。



令和5年1月～・4月～

## ●西尾信用金庫アプリでの西尾市小学校給食費等・市税等の口座振替申込機能の追加



口座振替依頼書の記入及び営業店窓口への提出が不要

令和4年4月21日、5月20日

## ●サイバーセキュリティ対策セミナー「DX推進で注目されるセキュリティの考え方」

お客さまが継続的に事業を続けるためのDX化推進やセキュリティ対策のため、巧妙化するセキュリティ攻撃にどう対処すべきかの最新事例を交えたセミナーを開催しました。





# 新店舗・その他のトピックス

令和4年12月19日

## ●岡崎駅西支店・六ツ美支店(店舗内店舗)移転新築オープン

新店舗には、太陽光発電システム・EV充電器等設置しSDGsに配慮した店舗としました。また新たに相談プラザを併設し、土曜日営業により預かり資産・年金・個人ローン等の相談業務を行うことによって、平日の日中にご来店できないお客さまへの相談機能の充実を図ってまいります。



太陽光発電システム

EV充電器

令和4年4月1日

## ●総合口座開設年齢・カーライフローン取扱年齢を満18歳以上に引下げ

成年年齢が18歳に引き下げられることに伴い、総合口座及びカーライフローンのみ(ただし満20歳未満は200万円以内)対象年齢を20歳から18歳としました。

令和4年9月9日、13日

## ●総代・総代候補者選考委員 感謝の集いの開催

令和4年度総代および総代候補者選考委員の改選を実施。日頃のご厚誼への感謝の気持ちを込め開催しました。落語家林家三平師匠と漫才師おぼん・こぼん師匠をお招きした懇親会も大好評でした。



令和4年5月10日、13日、14日

## ●3回目新型コロナウイルスワクチン職域接種の実施

福利厚生の一環として職員及びその家族、西尾商工会議所の会員様、西尾市鋳物工業協同組合の会員様に対して3回目の職域接種を実施しました。



【実施期間】接種日

5月10日・13日・14日

【場所】当金庫本店1階会議室

【対象者】当金庫職員とその家族

西尾商工会議所の会員様

西尾市鋳物工業協同組合の会員様

396名

302名

191名

合計

889名

令和4年10月28日

## ●窓口での会話に筆談・多言語通訳システムの導入(金融機関全国初)

耳の不自由な方や外国人向けに多言語通訳システム「KOTOBAL」を本店営業部と中央支店に導入。会話を多言語に翻訳し、透明ディスプレイに表示させるほか、音声筆談も可能になります。



令和5年1月17日

## ●紺綬褒章の受章

新型コロナウイルス感染症患者を受け入れる医療従事者を応援することを目的とした寄付活動によって「紺綬褒章」を受章しました。



令和5年3月3日

## ●「2023年トルコ・シリア地震救済金」の寄付

被災者への支援活動に役立てていただくため、日本赤十字社愛知県支部を通じて100万円を寄付いたしました。



## ●「事業復活支援金」の申請支援

新型コロナウイルス感染症の影響を受けた中小法人・個人事業者の皆さまが経済産業省の「事業復活支援金」の申請を行うにあたり、「登録確認機関」として692件の事前確認を行いました。

# 地域活性化・地域貢献に関する取組状況

《にしん》は地域貢献活動をこのように行っております。

西尾信用金庫は、愛知県の西三河地域および名古屋市南東部以東の尾張地域を主な事業地域として、地元の中小企業者や住民の皆さま方が会員となり、ともに助け合い、ともに発展していくことを共通の理念として運営している金融機関です。

地元のお客さまからお預かりした大切な預金積金は、地元で資金を必要とされるお客さまにご融資させていただき、事業の発展や生活の充実のお手伝いをさせていただくとともに、地域経済の持続的な成長・発展に努めています。また、金融機能の提供に止まらず、文化・環境・教育面も視野に入れ、広く地域社会の活性化に取り組んでいます。

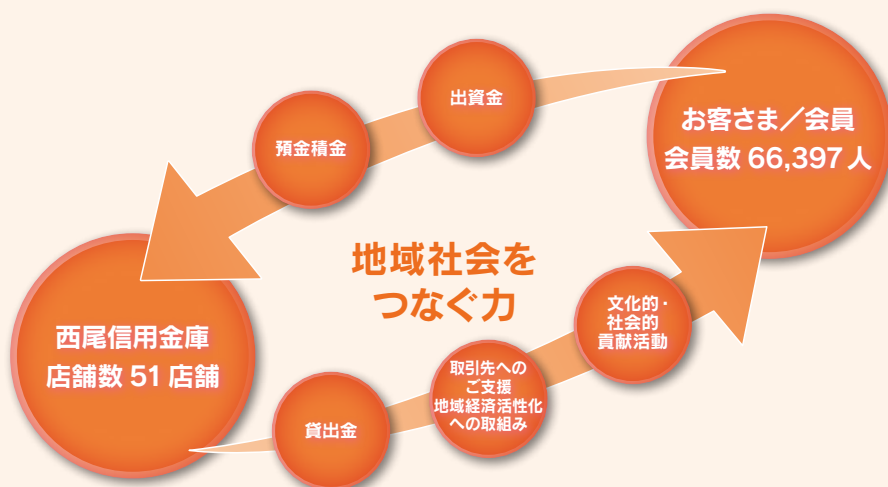

令和4年4月1日

## 副業人材・兼業人材紹介サービスの開始

令和2年12月に開始した人材紹介業務において、正規社員のご紹介に加え、副業人材・兼業人材のご紹介を開始しました。副業人材・兼業人材は、専門性が高く、販路拡大や生産性向上のためのノウハウを有しており、かつ短期集中的な対応が可能です。

令和5年2月13日

## 西尾市との包括連携協定の締結

持続可能な地域社会、経済の構築に向けて西尾市と「包括連携協定」を締結しました。



令和4年9月16日

## 地域未来牽引企業&はばたく中小企業・小規模事業者300社選定企業との交流会の開催

企業同士の交流促進およびマッチング創出による地域経済の活性化を目的に選定されている取引先・会員等を対象に交流会を開催しました。



令和4年11月1日～令和5年1月31日

## 2022-23シーズン・エアリービーズ応援定期預金の発売

地域貢献活動の一環として、当金庫の地元西尾市を本拠地とする「デンソーエアリービーズ」を応援するため、「2022-23シーズン・エアリービーズ応援定期預金」を発売しました。



令和5年3月14日

## 信金中央金庫「SCBふるさと応援団」を活用した西尾市への寄付(推薦者:西尾信用金庫)

信金中央金庫が創立70周年を記念して行う「SCBふるさと応援団」に西尾市の「県内唯一の男女参加型公道フルマラソンの開催による健康まちづくりと域内消費推進事業」を当金庫が推薦。寄付対象事業として採択され信金中央金庫から西尾市への寄付が実現しました。



令和4年12月18日

## 公益財団法人産業雇用安定センターとの「連携に関する協定書」の締結

地域事業者の多様化する人材ニーズに対応することを目的として、公益財団法人産業雇用安定センターと「連携に関する協定書」を締結しました。



令和5年3月9日～30日

●金庫創立110周年記念として自治体への寄付

当金庫が創立110周年を迎えるにあたり、地域の皆さま方への感謝の意を込め、自治体への寄付を通じて地域の活性化および社会福祉等を支援するものです。

西尾市

《子ども・子育て応援基金・総合運動場整備基金》への寄付



碧南市

《碧南市まなびサポート資金》への寄付



幸田町

《町政推進に関する事業》への寄付



刈谷市

《社会福祉関連事業》への寄付



高浜市

《高浜市障害者福祉基金》への寄付



知立市

《観光事業振興》への寄付



安城市

《市制施行70周年記念事業》への寄付



岡崎市

《社会福祉関連事業》への寄付



蒲郡市

《社会福祉関連事業》への寄付



半田市

《地域福祉関連事業》への寄付



豊明市

《社会福祉関連事業》への寄付



大府市

《大府市民球場整備費用》への寄付



常滑市

《公民館2か所児童図書購入》への寄付



武豊町

《社会福祉関連事業》への寄付



阿久比町

《社会福祉関連事業》への寄付





# 企業の社会的責任(CSR)への取組み

CSRとは、「企業は、経済的利益を追求するだけでなく、社会に存在する組織として、同じ社会に存在し事業活動により影響を受ける様々な利害関係者(ステークホルダー)の要請に対し、事業活動のあらゆる段階で配慮し、本業を通じて応えること」とされており、西尾信用金庫の利害関係者(ステークホルダー)に対するCSRへの主な取組み状況は次のとおりです。

## 1 会員に対する取組み

■ 令和4年度の職員の対応、事業活動に関するアンケート結果

〈受付件数の推移〉

| 区分    | H30年度 |       | R1年度 |       | R2年度  |       | R3年度  |       | R4年度  |       |
|-------|-------|-------|------|-------|-------|-------|-------|-------|-------|-------|
|       | 件数    | 構成比   | 件数   | 構成比   | 件数    | 構成比   | 件数    | 構成比   | 件数    | 構成比   |
| 苦情    | 16    | 7.9%  | 19   | 10.7% | 62    | 2.7%  | 38    | 2.5%  | 42    | 3.1%  |
| 要望    | 11    | 5.5%  | 11   | 6.2%  | 58    | 2.5%  | 58    | 3.8%  | 45    | 3.3%  |
| 問合せ他  | 20    | 9.9%  | 25   | 14.0% | 93    | 4.1%  | 196   | 12.8% | 131   | 9.5%  |
| 好意的意見 | 33    | 16.3% | 29   | 16.3% | 100   | 4.4%  | 99    | 6.4%  | 125   | 9.1%  |
| 意見なし  | 122   | 60.4% | 94   | 52.8% | 1,970 | 86.3% | 1,146 | 74.6% | 1,034 | 75.1% |
| 計     | 202   | 100%  | 178  | 100%  | 2,283 | 100%  | 1,537 | 100%  | 1,377 | 100%  |

〈性別〉

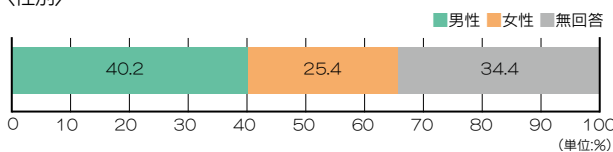

〈年齢別〉

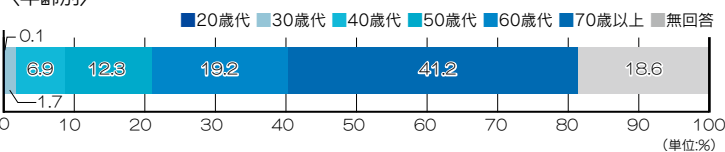

| 窓口の対応                  | 年齢別  |      |      |      |     |      |
|------------------------|------|------|------|------|-----|------|
|                        | 20   | 30   | 40   | 50   | 60  | 70以上 |
| ①対応態度                  | 59.0 | 15.3 | 19.4 | 13.1 | 1.4 | 0.0  |
| ②事務の正確性                | 53.1 | 13.3 | 21.3 | 0.9  | 0.3 | 5.6  |
| ③待ち時間                  | 42.9 | 18.0 | 27.1 | 4.7  | 2.0 | 5.3  |
| ④商品説明                  | 38.4 | 13.9 | 32.7 | 2.6  | 1.3 | 11.1 |
| ⑤情報提供・ご提案              | 34.0 | 15.3 | 33.3 | 4.0  | 1.5 | 11.9 |
| 営業担当の対応                | 48.5 | 13.0 | 20.1 | 2.5  | 2.7 | 13.1 |
| ②親身な対応                 | 45.0 | 14.5 | 21.8 | 2.0  | 2.8 | 14.0 |
| ③対応の早さ                 | 41.4 | 14.7 | 24.3 | 3.0  | 2.5 | 14.1 |
| ④商品説明                  | 35.7 | 13.0 | 29.5 | 2.3  | 3.2 | 16.3 |
| ⑤情報提供・ご提案              | 33.8 | 13.4 | 28.5 | 3.9  | 3.1 | 17.4 |
| 当庫について                 | 45.3 | 19.7 | 28.2 | 1.7  | 1.7 | 3.3  |
| ①印象(親しみやすさ)            | 29.6 | 19.6 | 37.4 | 2.8  | 1.4 | 9.3  |
| ②地域貢献活動                | 41.9 | 21.4 | 26.6 | 3.7  | 2.4 | 4.0  |
| ③取引への満足度               | 28.9 | 20.0 | 32.8 | 5.1  | 6.5 | 6.7  |
| ④家族や友人に紹介したいか(思う、思わない) |      |      |      |      |     |      |

・上記の通り会員のみならず「お客さまアンケート」を実施し、アンケート結果を営業店にも伝達し、毎日の営業活動に反映させるようにしております。  
・「会員限定金利優遇定期預金」を取扱いしております。

## 2 お客さまに対する取組み

- ・通帳アプリ口座(通帳レス)の取扱開始 (令和元年10月1日～)
- ・ICキャッシュカード即時発行サービス開始 (令和2年3月9日～)  
〈本店営業部・本店営業部相談プラザ出張所・常滑支店〉
- ・磁気不良になりにくい通帳「Hi-Co(ハイコ)」通帳の取扱開始 (令和2年3月23日～)
- ・電子記帳台(本人確認ペーパーレス)の導入 (平成30年4月～)
- ・本支店・他金融機関あて即時振込の取扱時間の拡大開始 (平成30年10月9日～)
- ・キャッシュカード不正利用防止への取組 (平成28年12月1日～)
- ・ATMでのICキャッシュカード磁気異常の自動修復サービス開始 (平成31年2月27日～)
- ・WEB完結型ローン取扱開始
- ・預金キャンペーンの実施
- ・金融円滑化への対応
- ・ローンの電話・FAX・インターネット受付の導入
- ・振り込み詐欺撲滅強化運動の実施
- ・「新型コロナウイルス感染症(COVID19)対策特別融資」の取扱い
- ・「危機対応特別私募債」の取扱い
- ・「新型コロナウイルス感染症対策資本性ローン」の取扱い
- ・「がんばる中小企業応援ローン」の取扱い
- ・「成長事業応援特別資金」の取扱い
- ・「にしん事業再生(廃業・転業)支援金」の取扱い
- ・「地域活性化資金」の取扱い
- ・「地域活性化資金プラスワン」「にしん創業支援資金プラスワン」の取扱い
- ・「西尾市企業立地応援ローン」の取扱い

- ・投信インターネットサービスの取扱開始（平成30年6月11日～）
- ・西尾信用金庫スマートフォン向けアプリ「西尾信用金庫アプリ」の取扱い
- ・にしん後見支援預金の取扱開始（令和元年8月8日～）
- ・にしん家族信託専用口座の取扱開始（令和2年3月23日～）
- ・LINE公式アカウントの取扱い
- ・企業支援活動
  - お取引先を対象にした会員組織「にしん経営者倶楽部」での各種活動の実施
  - 「お客さま支援部」によるお取引先の経営改善策のアドバイス
  - 経営指標分析等を活用したお取引先への財務面のアドバイス
  - お取引先の紹介・ビジネスマッチング支援の実施
  - 中小企業支援施策や補助金・助成金など、お取引先の経営に有用な情報のご提供、ご紹介、新型コロナ対策の給付金等の申請サポートを実施
  - 新事業進出、事業承継支援の一環としてのM&Aのご提案と専門家のご紹介
  - アンケートを実施し、取引先の課題などを分析
  - 西尾市、西尾商工会議所、一色町商工会、西尾みなみ商工会、西尾信用金庫の5者による、西尾市の認定創業支援等事業計画に基づく創業支援事業の実施（創業キホン塾）
  - 各種セミナーの開催
  - 「経験活用型サポート人材交流会」の開催
  - 「新春経済講演会」の開催
  - 人材紹介業務（有料職業紹介事業）の実施
  - 「にしんCO<sub>2</sub>測定運動」の開始、「にしんSDGs評価サービス」の提供開始
- ・「あいち・じもと農林漁業成長応援ファンド」、「愛知中小企業再生3号ファンド」、「愛知活性化ファンド」への出資
- ・「にしん事業承継応援ローン」の取扱い
- ・「にしん補助金チャレンジ資金」の取扱い
- ・「にしんSDGs私募債」の取扱い
- ・「原油・原材料等価格高騰対策特別融資」の取扱い
- ・カーライフプランの対象年齢を20歳から18歳へ引き下げ（令和4年4月1日～）
- ・「給振指定フリーローンフレックス」の取扱い
- ・「カードローンフレックス」の取扱い
- ・「にしん経営サポートプラザ」を設置
- ・「お客さま相談室」を設置
- ・「みなさまの声カード」の取扱い
- ・ハンディキャップのある方への対応
  - バリアフリー対応のATM設置、携帯助聴器・簡易筆談器の設置
  - 日本語・英語・中国語・ポルトガル語のコミュニケーションボードの設置
  - スロープ、点字ブロック、多目的トイレ、昇降機等設置
  - 身障者専用駐車スペースの設置
- ・職場体験学習、インターンシップの実施
- ・「金融機関取引に関するアンケート」を実施し、お客さまの当金庫に対する評価やご要望をお伺いし、お客さまのご期待に応えるため日々の活動に役立てるようしております。
  - ロビーの照明、ATMコーナー、喫煙コーナー等の改善
  - 年金・住宅ローン・資産運用・事業資金の休日無料相談会の実施店舗を拡大
  - 窓口受付システムの導入
- ・AED（自動体外式除細動器）の設置（現在18店舗に設置）
- ・営業店に雨傘、防災用ヘルメットの備え置き
- ・相続介護等各種セミナー
- ・パートナーシップ構築宣言

### 3 従業員に対する取組み

- ・障害者雇用の促進
- ・定年退職後の再雇用制度の推進
- ・福利厚生施設の充実
- ・各種クラブ活動
- ・親睦会支援制度
- ・インフレ手当の支給（12月・3月）
- ・パート職員等の正社員への登用制度導入
- ・愛知県ファミリーフレンドリー企業登録
- ・メンタルヘルスケアを中心とした外部専門機関との提携（メンタルヘルスカウンセラー顧問契約・セーフティネット）
- ・健康宣言チャレンジ事業所認定
- ・次世代育成支援のための行動計画の策定
- ・女性活躍推進法に基づく行動計画の策定
- ・あいち女性輝きカンパニー認証制度認定
- ・名古屋市女性の活躍推進企業認定
- ・木下大サーカス公演観覧
- ・健康経営優良法人認定

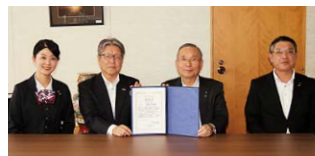

### 4 環境に対する取組み

- ・ハイブリッド車等環境適合車を購入するための「ECOカーローン」を発売
- ・住宅に環境配慮型設備の導入を実施するための「リフォームプラン・エコ」を発売
- ・消費電力削減への取組（LED照明の導入）
- ・文房具等事務用品の一部にエコ商品を使用
- ・電気自動車・電動バイク・電動自転車の使用
- ・全店より回収した紙類の溶解処理業者、リサイクル業者への持込
- ・地球温暖化対策への取組み（電気・ガス・水道・紙の節約）
- ・新築店舗への太陽光発電設備の設置
- ・クールビズ、ウォームビズの実施
- ・エコ通勤デーの実施
- ・エコキャップ推進運動の実施（令和5年5月19日現在 搬入総数16,624,166個）
- ・グリーンボンド（環境分野への取組みに特化した資金を調達するために発行される債券）等への投資

### 5 地域社会・地方公共団体、国等への取組み

- ・地方公共団体の指定金融機関の受託
- ・反社会的勢力への対応
- ・にしんハイスクール・ものづくりコンテスト審査会開催
- ・「西尾市まち・ひと・しごと創生総合戦略」に基づく事業の実施
- ・振り込め詐欺撲滅活動
- ・特殊詐欺被害防止キャンペーン
- ・災害時の業務継続態勢の確立
- ・防犯訓練・振り込め詐欺防止訓練
- ・マネー・ローダリングの防止
- ・認知症サポーターの養成
- ・西尾市高齢者にやさしい店舗宣言
- ・あいち認知症パートナー
- ・〇（まる）つとあいち絆プロジェクト宣言
- ・西尾市へ「読書通帳2万冊寄付」
- ・交通事故防止キャンペーン



特殊詐欺被害未然防止功勞  
碧南支店 碧南警察署から感謝状受領

### 6 社会貢献活動への取組み

- ・社会貢献活動
  - 清掃活動などボランティア活動
  - 油ヶ淵周辺清掃（令和4年7月24日）
  - 西尾祇園祭2022 和太鼓演奏（令和4年7月16日）
  - 献血（令和4年5月12日）
  - 華蔵寺・花岳寺清掃（令和4年11月13日）
  - 米津川まつり（令和4年9月3日）
  - 環境wave21（令和4年12月4日）
  - 川と海のクリーン大作戦（令和4年10月23日）
- ・寄付活動
  - 金庫創立110周年記念（西尾市はじめ15市町）
  - 西尾市医師会
  - 西尾市歯科医師会
  - 気仙沼市
  - オイスカ西尾推進協議会
  - 愛知県緑化推進委員会
- ・日本ユニセフ  
（社）愛知県共同募金会  
公益財団法人 暴力追放愛知県民会議  
西尾市青少年女発明クラブ  
国宝公園の桜を守る会維持管理

## 信用金庫の運営

信用金庫の最高議決機関は、総会又は総代会であり、議決権は会員1人1票制をとっています。総代は、定款の定めるところに従って会員の中から選任されます。

総会又は総代会では、理事及び監事が選任され、理事によって理事会が構成されます。

理事長等の代表理事は、理事会で選任され、信用金庫の日常業務は、理事会の決定の下に行われます。

信用金庫は、金融庁の監督を受けており、「関係法令を遵守しているか」「経営は健全か」等の着眼点に沿って定期的な検査を受けています。

当金庫の会員資格は、当金庫の事業地区内にお住まいの方、お勤めの方、事業所をお持ちの方、事業所を有する者の役員となっています。ただし、従業員が300人以下又は資本金が9億円以下であることが必要です。会員となるためには、1万円の出資をしていただきます。

### I. 当金庫の会員となることができない者

1. 暴力団、暴力団員、暴力団員でなくなった時から5年を経過しない者、暴力団準構成員、暴力団関係企業、総会屋等、社会運動等標ぼうゴロまたは特殊知能暴力集団等、その他これらに準ずる者(以下これらを「暴力団員等」という)
2. 次の各号のいずれかに該当する者
  - (1) 暴力団員等が経営を支配していると認められる関係を有すること。
  - (2) 暴力団員等が経営に実質的に関与していると認められる関係を有すること。
  - (3) 自己、自社もしくは第三者の不正の利益を図る目的または第三者に損害を加える目的をもってするなど、不当に暴力団員等を利用して認められる関係を有すること。
  - (4) 暴力団員等に対して資金等を提供し、または便宜を供与するなどの関与をしていると認められる関係を有すること。
  - (5) 役員または経営に実質的に関与している者が暴力団員等と社会的に非難されるべき関係を有すること。

### II. 総代会の決議により除名となることがある場合

1. 貸付金の弁済、貸付金の利子の支払又は手形債務の履行を怠り、期限後6ヶ月以内にその義務を履行しないとき。
2. 法令もしくは当金庫の定款に違反し、当金庫の事業を妨げ又は当金庫の信用を失わせるような行為をしたとき。
3. 自らまたは第三者を利用して次の各号のいずれかに該当する行為をしたとき。
  - (1) 暴力的な要求行為
  - (2) 法的な責任を超えた不当な要求行為
  - (3) 取引に関して、脅迫的な言動をし、または暴力を用いる行為
  - (4) 風説を流布し、偽計を用いまたは威力を用いてこの金庫の信用を毀損し、またはこの金庫の業務を妨害する行為
  - (5) その他前各号に準ずる行為
4. 反社会的勢力ではないことの表明・確約に関する同意をしていただく、上記Iの「1」及び「2」のいずれにも該当しないことの表明ならびに将来にわたっても該当しないことの確約に関して虚偽の申告をしたことが判明したとき。
5. 5年以上継続してこの金庫の事業を利用せず、かつ、この金庫がその会員に対してする通知又は催告が5年以上継続して到達しないとき。

## 総代会制度

### ■ 総代会制度

信用金庫は、一定地域の中小企業や住民の方々を会員とした協同組織の金融機関です。

会員は出資口数に関係なく、1人1票の議決権を持ち、総会を通じて当金庫の経営に参加することになります。しかし、当金庫では会員数がたいへん多く、総会の開催は事実上不可能なことから、会員の総意を適正に反映し、充実した審議を確保するため、総会に代えて総代会制度を採用しております。

この総代会は、会員1人1人の意見が当金庫の経営に反映されるよう、会員の中から、適正な手続きによって選任された総代により運営され、決算、取扱業務の決定、理事・監事・会計監査人の選任等の重要事項を決議する最高意思決定機関です。

### ■ 総代および総代の選任方法

#### ■ 総代の任期・定数

総代の任期は3年です。

平成22年8月以降新たに就任した総代の定年は満80歳です。

総代の定数は、90人以上120人以内で、各選任区域(5区)ごとに選考年度の5月末の会員数に応じて定めております。



## 総代選任方法

総代は、会員の代表として、会員の総意を当金庫の経営に反映する重要な役割を担っております。総代は、総代候補者の選考基準に基づき、次の手続きを経て選任されます。

- (1) 総代会の決議により会員の中から「総代候補者選考委員」を選任します。
- (2) 総代候補者選考委員会を開催のうえ総代候補者選考委員は、会員の中から「総代候補者」を選考し掲示場に掲示します。
- (3) 会員が総代候補者を信任します(異議があれば申し出ることができます)。

## 総代候補者の選考基準 (「総代選任規定」第7条)

総代候補者は、当金庫の会員のうち、次の要件に該当する者から選考する。

- (1) 総代として相応しい見識を有している。
- (2) 良識をもって正しい判断ができる。
- (3) 地域に地縁・人縁関係がある。
- (4) 地域での信望が厚い。
- (5) 当金庫の基本方針および経営方針をよく理解している。

## 第110期通常総代会の決議事項

令和5年6月16日(金)、西尾コンベンションホールにて開催しました第110期通常総代会において、次の事項が付議され、それぞれ原案のとおり了承されました。

### 1. 報告事項

第110期(令和4年4月1日から令和5年3月31日まで)業務報告、貸借対照表及び損益計算書報告の件

### 2. 決議事項

- 第1号議案 第110期剰余金処分案承認の件
- 第2号議案 所在不明会員の除名の件
- 第3号議案 理事全員任期満了に伴う選任の件
- 第4号議案 監事退任に伴う補充選任の件
- 第5号議案 退任理事への退職慰労金贈呈の件
- 第6号議案 退任監事への退職慰労金贈呈の件

## 総代のご紹介

令和5年6月16日現在 (氏名の後の数字は総代への就任回数)

(敬称略・五十音順)

| 総代選任区域        | 西尾市(旧幡豆郡一円は除く)  | (現員数26名) |
|---------------|---|----------|
| 1区<br>(定数26名) | 朝岡陽子③ 天野卓④ 市川輝雄⑤ 稲葉稔彦⑦ 岡田義雄⑦ 小田井博茂⑤ 神谷祥③<br>柴田高広② 杉浦明博② 杉浦正一② 杉浦澄雄⑧ 杉田愛次郎⑥ 杉本義安⑦ 鈴木一枝④<br>鈴木英昭⑤ 高原藤一① 田中正規⑤ 辻村和敏② 寺部典司⑤ 鍋田憲孝⑨ 二宮誠二⑩<br>藤田和也② 村瀬和男① 山崎克弥① 米津長治⑦                                    |          |
| 2区<br>(定数18名) | 西尾市(旧幡豆郡一円)・額田郡(幸田町)  | (現員数18名) |
|               | 石川君夫① 大嶽治郎⑦ 大竹玲子② 加藤徳藏② 兼子久一⑩ 川上國廣② 河東幸雄④<br>倉内睦夫⑦ 桑原泰孝④ 小出道治④ 颯田稔⑦ 柴崎義輝⑤ 鈴木茂朗④ 鈴木久夫⑤<br>長坂正志① 平野郁孝⑦ 藤井務⑤ 村井誠一④   |          |
| 3区<br>(定数22名) | 岡崎市・蒲郡市・豊明市・みよし市・長久手市・愛知郡東郷町・日進市・豊田市(旧西加茂郡藤岡町・小原村、東加茂郡旭町・足助町・下山村・稲武町は除く)  | (現員数22名) |
|               | 青山嗣英① 青山晴夫⑦ 石川順一③ 岩附典彦④ 大浦武夫⑩ 太田三伸② 大塚幸和⑦<br>加藤文司⑦ 畔柳悟④ 小林博茂⑦ 酒井克俊② 杉崎友則① 鈴木良伸① 高井芳人②<br>都築又晴⑦ 中根祥子② 野本稔⑤ 服部直己② 牧甫② 牧原孝二郎② 三浦徳雄④<br>森田哲夫⑥   |          |
| 4区<br>(定数30名) | 安城市・知立市・高浜市・碧南市・刈谷市   | (現員数30名) |
|               | 生田繁信② 石川伸② 石川敏明③ 井上徹② 井上雅弘④ 太田宗一郎⑦ 小笠原真伸②<br>岡田鋭春⑥ 岡本郁雄⑦ 奥村武博④ 加藤隆久① 加藤哲也⑥ 加藤敏隆⑧ 加藤弘枝③<br>樹下太郎② 古久根靖② 小林祥浩⑪ 榊原逸夫② 杉浦慶一④ 杉浦正直③ 杉浦康成④<br>鈴木正和⑧ 高井宗雄⑦ 鶴田昌宏① 服部三千子⑥ 早川浅海② 平手裕樹① 牧野伸正⑥<br>武藤啓吾② 横山真喜男② |          |
| 5区<br>(定数14名) | 名古屋市(緑区・南区・瑞穂区・昭和区・天白区・千種区・名東区・港区・熱田区・東区・中区・中川区)・大府市・東海市・半田市・常滑市・知多市・知多郡一円  | (現員数13名) |
|               | 青木弥右エ門① 渥美峰生① 石原寛治② 各務康則③ 加藤重孝⑦ 鬼頭佑治⑦ 久野晋嗣②<br>近藤妙子② 新海茂利① 鈴木隆① 關長吉① 藤本徹① 矢上孝雄⑥   |          |

総代会は、会員の総意を適正に反映するための制度です

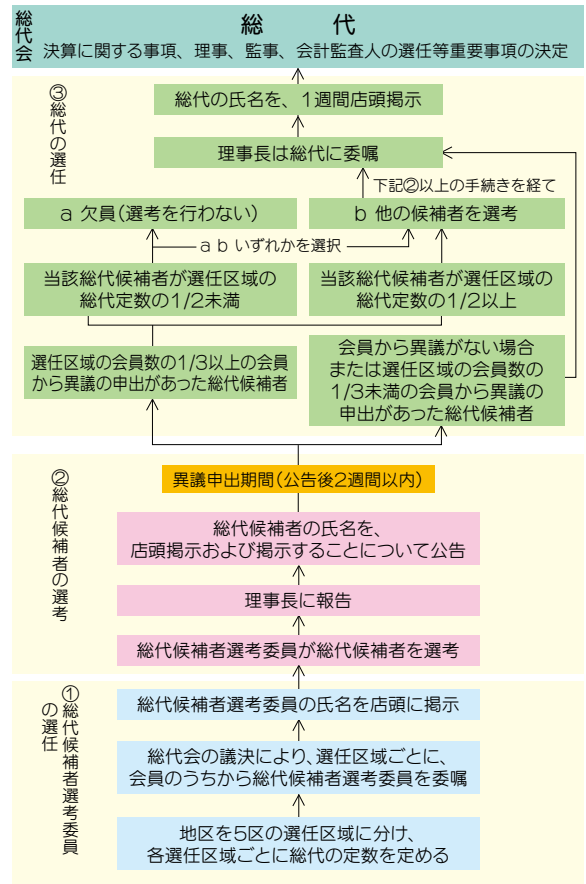

## 職業別構成比

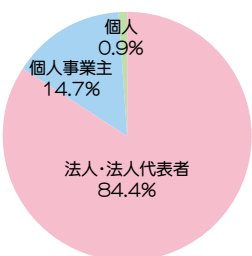

## 年代別構成比

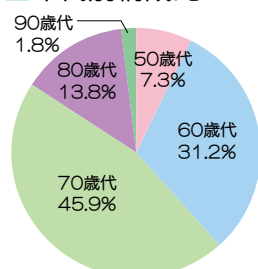

## 業種別構成比

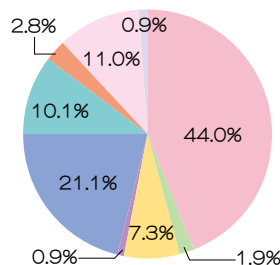

## 総代選任区域別会員数

(令和5年5月31日現在・名)

|    |        |
|----|--------|
| 1区 | 15,199 |
| 2区 | 11,005 |
| 3区 | 13,806 |
| 4区 | 17,963 |
| 5区 | 8,454  |
| 合計 | 66,427 |

# 西尾信用金庫の組織図・役職員等の状況

## 職員

|    | (職員数)    |         |        |        |        | (平均年齢)   |         |        |        |        |
|----|----------|---------|--------|--------|--------|----------|---------|--------|--------|--------|
|    | H31.3.31 | R2.3.31 | 3.3.31 | 4.3.31 | 5.3.31 | H31.3.31 | R2.3.31 | 3.3.31 | 4.3.31 | 5.3.31 |
| 男性 | 411      | 398     | 396    | 371    | 361    | 40.07    | 40.11   | 41.03  | 42.06  | 43.04  |
| 女性 | 327      | 339     | 354    | 363    | 350    | 31.10    | 32.02   | 32.06  | 32.08  | 33.07  |
| 計  | 738      | 737     | 750    | 734    | 711    | 36.06    | 36.08   | 36.11  | 37.06  | 38.05  |

## 組織 (令和5年6月30日現在)



## 役員

(令和5年6月30日現在)

|                |       |                  |       |
|----------------|-------|------------------|-------|
| 会長<br>(代表理事)   | 近藤 実  | 非常勤理事            | 加藤 浩  |
| 理事長<br>(代表理事)  | 石川 清成 | 非常勤理事<br>(職員外理事) | 山崎 浩司 |
| 専務理事<br>(代表理事) | 小島 富雄 | 非常勤理事<br>(職員外理事) | 谷口 勝司 |
| 常務理事<br>(代表理事) | 愛染 幸雄 | 非常勤理事<br>(職員外理事) | 榎野 孝和 |
| 常務理事           | 米津 聡  | 非常勤理事<br>(職員外理事) | 森 俊彦  |
| 常勤理事           | 加藤 敦成 | 常勤監事             | 杉原 正美 |
| 常勤理事           | 平山 敬二 | 常勤監事<br>(員外監事)   | 大橋 正仁 |
| 常勤理事           | 市田 重親 | 非常勤監事            | 高須 光  |
| 常勤理事           | 吉崎 和浩 | 非常勤監事<br>(員外監事)  | 伊東 和男 |
| 常勤理事           | 伊藤 勝也 |                  |       |

## 執行役員

|       |                   |
|-------|-------------------|
| 愛染 幸雄 | (総務部長)            |
| 米津 聡  | (営業統括部長・法人営業推進部長) |
| 加藤 敦成 | (リスク統括部長)         |
| 平山 敬二 | (監査部長)            |
| 市田 重親 | (事務管理部長・支店指導部長)   |
| 吉崎 和浩 | (お客さま支援部長)        |
| 伊藤 勝也 | (融資一部長)           |
| 畔柳 貴章 | (融資二部長)           |

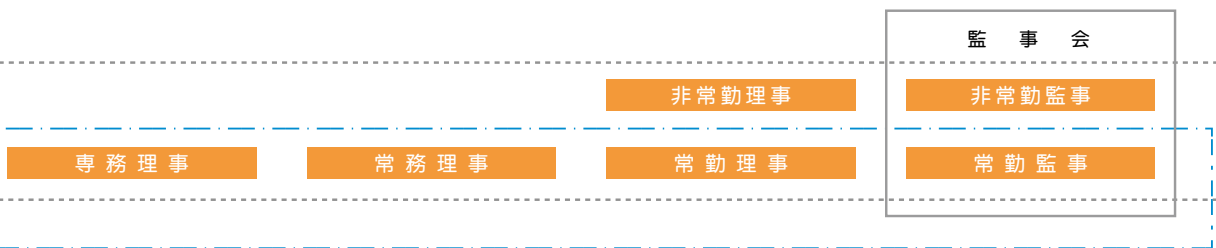

## 本部

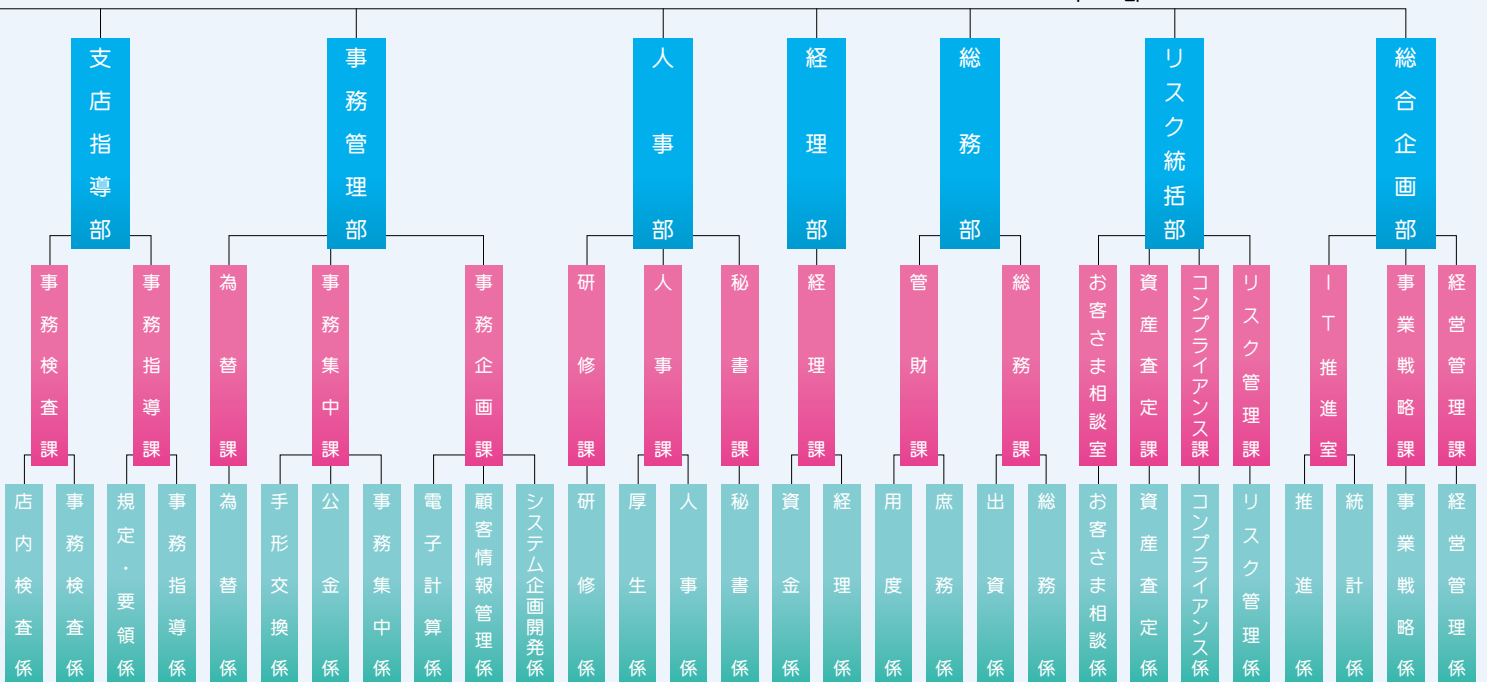

# 西尾信用金庫 店舗のご紹介

## ■ 地区

(令和5年6月30日現在)

| 地域名  | 市町村名  |
|------|---|
| 三河   | 西尾市、碧南市、高浜市、刈谷市、安城市、知立市、岡崎市、額田郡幸田町、豊田市(旧西加茂郡藤岡町・小原村、東加茂郡旭町・足助町・下山村・稲武町は除く)、みよし市、蒲郡市 |
| 尾張   | 豊明市、長久手市、愛知郡東郷町、日進市、大府市、東海市、知多市、半田市、常滑市、知多郡一円                                       |
| 名古屋市 | 緑区、南区、港区、熱田区、瑞穂区、昭和区、天白区、千種区、名東区、中川区、中区、東区  |

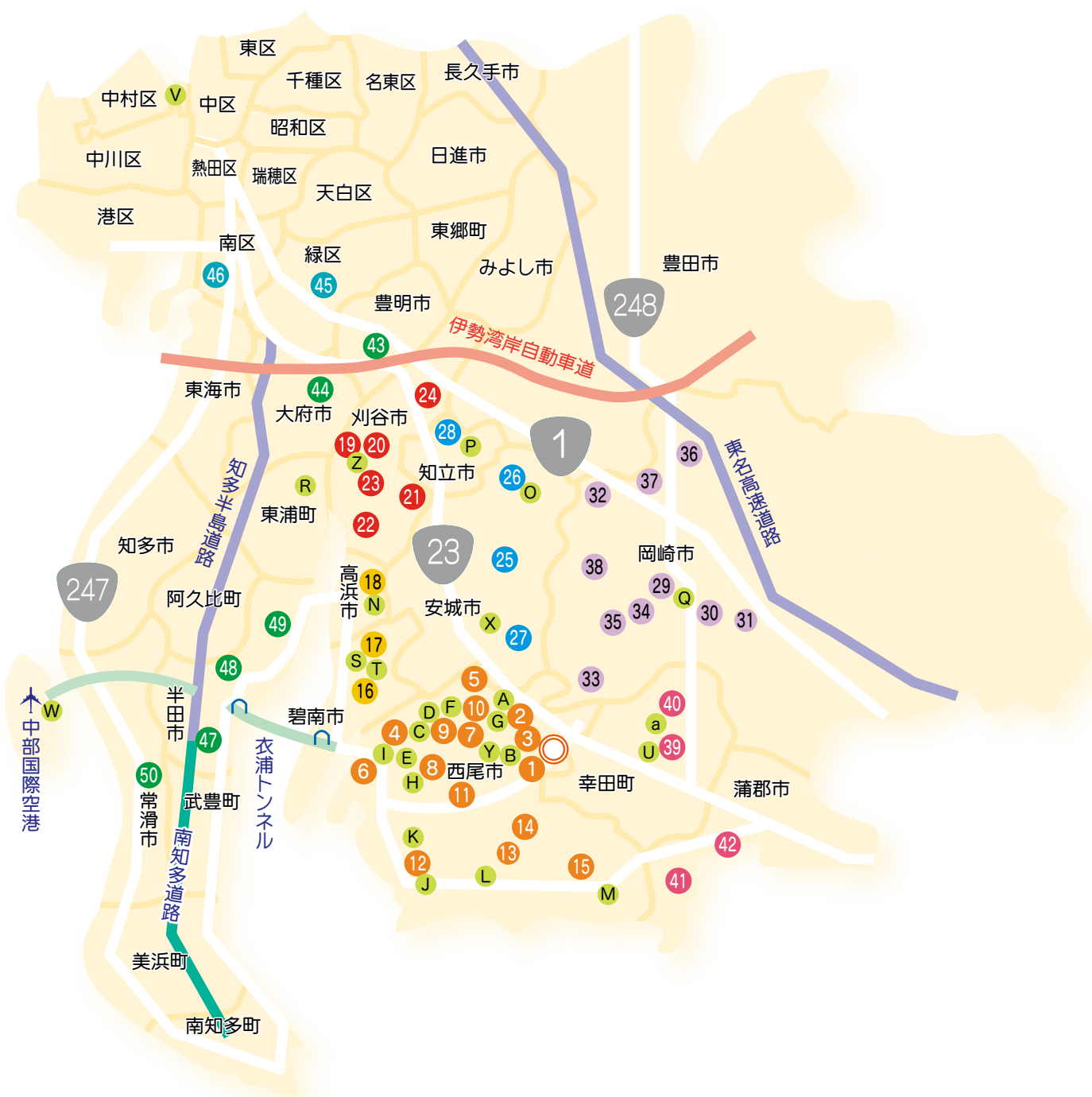

# 事務所

## 店舗一覧

(令和5年6月30日現在)

| 地図記号 | 店舗名                 | 所在地                           | 電話番号         |
|------|---------------------|-------------------------------|--------------|
| ◆◎   | 本店営業部               | 西尾市寄住町洲田51番地                  | 0563-56-7112 |
| □1   | 本店営業部<br>西尾市役所出張所   | 西尾市寄住町下田22番地                  | 0563-54-9140 |
| □2   | 本店営業部<br>相談プラザ出張所   | 西尾市熊味町南十五夜1番地3                | 0563-56-2400 |
| □3   | にしおんきん<br>インターネット支店 | 西尾市寄住町洲田29番地1(事務センター内)        | 0120-131-240 |
| □4   | 平坂支店                | 西尾市平坂町細出33番地7                 | 0563-59-6188 |
| ■□5  | 米津支店                | 西尾市米津町久手50番地1                 | 0563-56-5128 |
| □6   | 寺津支店                | 西尾市寺津町亀井91番地1                 | 0563-59-6501 |
| ◆7   | 中央支店                | 西尾市永楽町3丁目45番地                 | 0563-56-8000 |
| ■□8  | 矢田支店                | 西尾市国森町不動東81番地11               | 0563-57-5115 |
| ■□9  | 下町支店                | 西尾市下町御城下19番地4                 | 0563-56-6000 |
| ■□10 | 桜町支店                | 西尾市緑町4丁目15番地                  | 0563-57-5700 |
| ■□11 | 福地支店                | 西尾市菱池町新田32番地2                 | 0563-57-7101 |
| ◆12  | 一色支店                | 西尾市一色町一色亥新田65番地               | 0563-73-6611 |
| □13  | 吉田支店                | 西尾市吉良町荻原桐杭46番地1               | 0563-32-0177 |
| □14  | 横須賀支店               | 西尾市吉良町木田祐言97番地1               | 0563-35-0515 |
| ■□15 | 幡豆支店                | 西尾市西幡豆町川原113番地1               | 0563-62-2376 |
| □16  | 碧南支店                | 碧南市沢渡町1番地                     | 0566-41-1900 |
| ■□17 | 辻支店                 | 碧南市住吉町3丁目73番地1                | 0566-48-2011 |
| □18  | 高浜支店                | 高浜市神明町八丁目1番地11                | 0566-52-3211 |
| ◆19  | 刈谷支店                | 刈谷市桜町1丁目24番地1                 | 0566-21-4655 |
| ■    | 刈谷支店<br>相談プラザ出張所    | 刈谷市桜町1丁目22番地7(ドバスタジアム刈谷桜町103) | 0566-21-0811 |
| □21  | 東刈谷支店               | 刈谷市松栄町2丁目15番地24               | 0566-23-8511 |
| ■□22 | 小垣江支店               | 刈谷市小垣江町下半ノ木44番地6              | 0566-22-5955 |
| ■□23 | 刈谷南支店               | 刈谷市大手町5丁目59番地2                | 0566-22-6611 |
| ■□24 | 富士松支店               | 刈谷市今川町山ノ端128番地1               | 0566-36-1011 |
| □25  | 安城支店                | 安城市相生町6番6号                    | 0566-74-2411 |
| ■□26 | 新安城支店               | 安城市住吉町七丁目17番地2                | 0566-98-4811 |
| ■□27 | 桜井支店                | 安城市桜井町茶屋坊16番地14               | 0566-99-4855 |
| □28  | 知立支店                | 知立市弘栄3丁目33番地                  | 0566-82-2211 |
| □29  | 岡崎支店                | 岡崎市上六名四丁目4番地5                 | 0564-53-2411 |
| ■□30 | 岡崎南支店               | 岡崎市上地3丁目48番地1                 | 0564-53-3711 |
| ■□31 | 美合支店                | 岡崎市美合町字平地25番地                 | 0564-54-0321 |
| ■□32 | 宇頭支店                | 岡崎市宇頭町字西側76番地2                | 0564-32-1515 |
| ■□33 | 中島支店                | 岡崎市中島町字中道1番地1                 | 0564-43-1515 |
| ■□34 | 岡崎駅西支店              | 岡崎市柱町字権九2番地1                  | 0564-54-7111 |
| ■□35 | 六ツ美支店               | 岡崎市柱町字権九2番地1                  | 0564-58-1011 |
| ■□36 | 岡崎北支店               | 岡崎市井ノ口新町7番地3                  | 0564-25-5711 |
| ■□37 | 矢作支店                | 岡崎市東大友町字西浦4番地1                | 0564-32-8800 |
| ■□38 | 西岡崎支店               | 岡崎市大和町字荒田51番地5                | 0564-34-3311 |
| □39  | 幸田支店                | 額田郡幸田町大字芦谷字幸田239番地            | 0564-62-7111 |
| □40  | 幸田北支店               | 額田郡幸田町大字大草字長根尻125番地           | 0564-62-5211 |
| □41  | 形原支店                | 蒲郡市形原町東中畑46番地1                | 0533-57-3191 |
| □42  | 蒲郡支店                | 蒲郡市八百富町一丁目96番地                | 0533-68-6911 |
| □43  | 豊明支店                | 豊明市栄町南姥子53番地                  | 0562-98-8155 |
| □44  | 大府共和支店              | 大府市共和町三丁目2番地3                 | 0562-47-5311 |
| □45  | 鳴海支店                | 名古屋市緑区六田一丁目132番地              | 052-621-7111 |
| □46  | 柴田支店                | 名古屋市南区柴田本通1丁目1番地1             | 052-612-2171 |
| □47  | 成岩支店                | 半田市青山1丁目5番地の1                 | 0569-24-6000 |
| □48  | 半田支店                | 半田市岩滑中町4丁目148番地の2             | 0569-26-1188 |
| ■□49 | 亀崎支店                | 半田市亀崎町9丁目14番地                 | 0569-28-6800 |
| ■□50 | 常滑支店                | 常滑市栄町1丁目123番地                 | 0569-34-7600 |

◆外貨両替取扱店 □外貨両替取次店 ■窓口昼時間休業店舗 休業時間11:30～12:30  
※刈谷支店相談プラザ出張所のみ昼時間休業時間13:00～14:00  
ATMは土曜・日曜・祝日も全店で営業しています。

- ・本店営業部西尾市役所出張所 | 平日 9:00～16:30 の営業となります
- ・本店営業部相談プラザ出張所 | 平日(月・火・木・金) 11:00～19:00  
土曜(祝含) 10:00～16:00 の営業となります
- ・刈谷支店相談プラザ出張所 | 平日(月・火・木・金) 11:00～13:00、14:00～19:00  
土曜(祝含) 10:00～16:00 の営業となります
- ・常滑支店 | 平日 10:00～18:00  
土曜(祝含) 10:00～16:00 の営業となります

## 店舗外自動機器

(令和5年6月30日現在)

| 地図記号                               | 各店舗                                     |
|------------------------------------|---|
| 西尾市                                |   |
| A                                  | 西尾市民病院(1階)<br>西尾市熊味町上泡原                 |
| ◎B                                 | ヴェルサワーク西尾(1階)<br>西尾市高島町三丁目              |
| ◎C                                 | おしろタウンシャオ(1階)<br>西尾市下町御城下               |
| ◎D                                 | フィールココデイ<br>西尾市下町御城下                    |
| ◎E                                 | ドミー寺津店(1階)<br>西尾市寺津町三丁目                 |
| ◎F                                 | マックスパリュ西尾店<br>西尾市道光寺町西縄                 |
| ◎G                                 | ヤマナカ西尾寄住店(1階)<br>西尾市寄住町泡原               |
| ◎H                                 | フィールAELU(1階)<br>西尾市上矢田町字浜道              |
| ◎I                                 | パロー西尾平坂店<br>西尾市平坂町如月                    |
| ◎J                                 | ドミー一色店(1階)<br>西尾市一色町対米九郎左               |
| ◎K                                 | 一色中部<br>西尾市一色町一色下乾地                     |
| ◎L                                 | MEGAドン・キホーテUNY吉良店<br>西尾市吉良町吉田天笠桂        |
| ◎M                                 | ポータウンミュージー(1階)<br>西尾市東幡豆町堂山             |
| 高浜市                                |   |
| ◎N                                 | Tぽーと(1階)<br>高浜市神明町八丁目                   |
| 安城市                                |   |
| ◎O                                 | アンディ(1階)<br>安城市住吉町三丁目                   |
| 知立市                                |   |
| ◎P                                 | ギャラリエアピタ知立店(2階)<br>知立市長篠町大山             |
| 岡崎市                                |   |
| ◎Q                                 | イオン岡崎南店(1階)<br>岡崎市戸崎町字ばら山               |
| 東浦町                                |   |
| ◎R                                 | イオン東浦ショッピングセンター(1階)<br>知多郡東浦町大字緒川字申新田二区 |
| 碧南市                                |   |
| ◎S                                 | ドミー新川店(1階)<br>碧南市千福町2丁目                 |
| ◎T                                 | パロー碧南城山店<br>碧南市城山町一丁目                   |
| 幸田町                                |   |
| ◎U                                 | スーパーセンターオークワ幸田店(1階)<br>額田郡幸田町大字六栗字蔵前    |
| ●信用金庫共同ATM(令和5年6月30日現在)            |   |
| JRセントラルタワーズ内                       |   |
| ◎V                                 | 桜通ロイヤルキャッシュコーナー<br>スカイシャトルキャッシュコーナー     |
| 中部国際空港セントレア内                       |   |
| ◎W                                 | 中部国際空港ターミナルアクセスプラザ<br>キャッシュコーナー         |
| ●岡崎信用金庫との共同ATM(令和5年6月30日現在)        |   |
| ◎X                                 | アピタ安城南店(1階)<br>安城市桜井町貝戸尻                |
| ◎Y                                 | フィールいつも(1階)<br>西尾市矢曾根町長配                |
| ●碧海信用金庫との共同ATM(令和5年6月30日現在)        |   |
| ◎Z                                 | 刈谷市役所<br>刈谷市東陽町1丁目                      |
| ●岡崎信用金庫・蒲郡信用金庫との共同ATM(令和5年6月30日現在) |   |
| ◎a                                 | 幸田町役場<br>額田郡幸田町大字菱池字元林                  |
| ◎                                  | 土曜・日曜・祝日営業                              |

自動機器設置状況 令和5年3月31日現在  
ATM(当金庫設置の現金自動預払機)125台

《西尾信用金庫アプリ》ダウンロードはこちらから(※無料)

西尾信用金庫アプリについてのお問い合わせ  
西尾信用金庫 事務管理部  
TEL 0563-56-7955  
平日 9:00～17:00



iOSの方 Androidの方



# お近くのにししん相談プラザで お待ちしております。

土曜日にもご利用いただけます。相談は無料です。

お客様のライフステージに合わせて、最適なアドバイス、商品をご案内します。

令和4年  
12月24日

## 岡崎駅西支店・六ツ美支店相談プラザ オープン

土曜日営業により預かり資産・年金・個人ローン等の相談業務を行うことによって、平日の日中にご来店できないお客さまへの相談機能の充実を図ってまいります。



■ 岡崎駅西支店・六ツ美支店相談プラザ  
〒444-0834 岡崎市柱町権九2番地1

お問い合わせ  
TEL.0564-54-7117

毎週土曜日  
開催

10:00~16:00(祝日の土曜日営業します。)  
※年末年始・1月、5月第1土曜日はお休みさせていただきます。

### ■ 刈谷支店相談プラザ出張所

〒448-0028 刈谷市桜町1丁目22番地  
アドバンス・スクエア刈谷桜町103

お問い合わせ TEL.0566-21-0811



営業時間

平日(月・火・木・金曜日) 11:00~13:00  
14:00~19:00  
土曜日(祝日を含む) 10:00~16:00  
※昼休業時間 13:00~14:00

休業日

水曜日、日曜日、祝日  
(土曜日の場合を除きます)  
年末年始、1月・5月の第1土曜日

### ■ 本店営業部相談プラザ出張所



〒445-0071  
西尾市熊味町南十五夜  
1番地3

お問い合わせ  
TEL.0563-56-2400

営業時間

平日(月・火・木・金曜日) 11:00~19:00  
土曜日(祝日を含む) 10:00~16:00

休業日

水曜日、日曜日、祝日(土曜日の場合を除きます)  
年末年始、1月・5月の第1土曜日

### ■ 辻支店相談プラザ



〒447-0058  
碧南市住吉町3丁目73番地1

お問い合わせ  
TEL.0566-48-4600

毎週土曜日  
開催

10:00~16:00(祝日の土曜日営業します。)  
※年末年始・1月、5月第1土曜日はお休みさせていただきます。

#### 当金庫のディスクロージャー誌(資料編)の閲覧に係るご案内

西尾信用金庫(以下「当金庫」といいます。)の説明書類(ディスクロージャー誌)のうち、詳細な計数資料等については「資料編」として当金庫のホームページに掲載しておりますので、閲覧を希望されるお客様は、下記のウェブサイトからご覧ください。なお、インターネットの操作が分からないお客様またはインターネットに接続できる電子機器(パソコン、スマートフォン等)をお持ちでないお客様は、別途ご案内いたしますので、当金庫職員までご相談ください。

● 当金庫のウェブサイト  
(ディスクロージャー誌の掲載ページ)

<https://www.shinkin.co.jp/nishio/>

スマートフォン等からのアクセスはこちら▶



西尾信用金庫アプリ

ダウンロードはこちらから



iOSの方



Androidの方

古紙を配合した紙を使用しております。



このディスクロージャー2023の本文は環境に配慮した植物性インキを使用しています。