

SHIRAKAWA SHINKIN BANK REPORT 2025



現在の本部・新白河支店



白河信用金庫の信用組合時代



2024年11月5日に移転した新白河支店



新白河支店の店内



ごあいさつ



皆さまには常日頃より、当金庫をお引き立て賜り、誠にありがとうございます。

さて、令和6年度の第101期決算内容につきまして、令和7年6月17日開催の通常総代会におきましてご承認を賜りましたので、令和6年度版「ディスクロージャー誌」を発刊させていただきました。

内容につきましては、法令に従い貸借対照表・損益計算書・剰余金処分計算書等、健全経営のバロメータと言われております「自己資本比率・不良債権比率・金融再生法開示債権額」、更には、中小企業の皆さまに対する経営改善支援の取り組み状況や、地域貢献活動等について開示しております。ご高覧いただければ幸いです。

おかげさまをもちまして、当金庫は令和7年1月7日に創立100周年を迎えました。これもひとえに地域の皆さまの永年にわたるご支援の賜物と、役職員一同、心より感謝を申し上げる次第であります。

創立100周年を迎えた当金庫は、お客さまと共に豊かな地域の未来を創造してゆくため、経営の効率化と収益力の向上に努めて更なる経営体質の強化を図ることを目的にして、令和6年度より第三次となります「中期経営計画」を策定し、「次の100年を目指し未来を拓く変革への挑戦」を合言葉にして、役職員が一致協力し計画達成に向け邁進している途中でございます。

これからも地域の皆さまとともに中小企業の専門金融機関として、その役割と責任を果たすため金融仲介機能の発揮に努めて、地域経済の活性化に全力で取り組んでまいります。引き続きご支援、ご愛顧を賜りますようお願いを申し上げ挨拶とさせていただきます。

令和7年7月吉日

白河信用金庫 理事長

牧野富雄

●基本方針

積極的健全経営と和協を旨とし、地域社会の幸福と繁栄のため金融を通じ真心をもって奉仕する。

●経営方針

私達、信用金庫は、地域住民並びに中小零細企業の専門金融機関として、その役割と責任を果たすために、お客さまの目線に合わせて顧客ニーズを把握し、「サービス提供」と「利便性向上」に努め地域経済の発展に貢献する。

●金庫の概要

名 称	白河信用金庫	出 資 金	1,096 百万円
理 事 長	牧野富雄	会 員 数	21,513 人
本店所在地	福島県白河市大手町14番地の6	常 勤 役 員	9 (理事7 監事2)
本部所在地	福島県白河市新白河一丁目152番地	非 常 勤 役 員	4 (理事3 監事1)
設 立	大正14年1月7日	職 員	142 (男性87 女性55) (本部38 営業店104)



CONTENTS

ごあいさつ	1
創立100周年記念事業のご紹介	3
中期経営計画	4
業績ハイライト	5
持続可能な社会の 実現に向けたお手伝い	7
お客さまのライフステージ、 ライフイベントにあった商品をご提案	11
マナー・ローンダリング	
テロ資金供与・拡散金融対策への取組み	15
コーポレート・ガバナンスの充実	16
店舗のご案内	22
はくしんのあゆみ	25
資料編	26
開示項目一覧	52
しんきんネットワーク	53

*本誌では原則として単位未満を切り捨てのうえ表示しております。したがって、合計を表示している欄等との数値が一致しない場合があります。

おかげさまで創立100周年

創立100周年記念事業

当金庫は、令和7年1月7日に創立100周年を迎えました。

創立100周年を記念して、令和6年10月5日に「五木ひろし チャリティコンサート」、同年10月26日に「記念式典、記念講演、記念祝賀会」を行いました。



記念式典の様子



記念祝賀会の様子



五木ひろしチャリティコンサートの様子



記念講演の様子

白河市へ2,000万円寄付

白河市図書館と市内の小中学校図書購入費として1,300万円、小峰城清水門復元事業へ700万円を寄付いたしました。



営業地区内市町村へ車両寄贈

創立100周年記念事業の一環として、白河市をはじめ8市町村へ車両寄贈を行いました。



中期経営計画

～次の100年を目指し未来を拓く変革への挑戦～

当金庫は、地域のすべての人の成長と幸せのために行動し、地域が抱える課題解決に貢献できる職員の育成および人を活かす「組織」を作り、持続可能な地域社会を創造できるよう努めてまいります。

3つの重点戦略

組織の革新

持続的な
人的基盤の
確立

経営管理上の
重点課題への
対応

新白河支店を移転オープン

当金庫は、創立100周年を記念して新白河支店を本部1階に移転し、令和6年11月5日にオープンいたしました。また、旧店舗部分は、お客さまが利用しやすいよう新たに駐車場として整備し、34台の車両が駐車できるようになりました。



業績ハイライト

令和6年度は、預金積金については前期末比65億円増加、貸出金については前期末比29億円増加、預かり資産については前期末比8億円増加といずれも増加いたしました。

収益面は、当期純利益については前期末比1億5千4百万円の減益となりましたが、信用金庫本来の事業活動のみの利益である「コア業務純益」は前期末比2千万円の増益となり、3期連続で5億円台を計上しております。

預金積金残高

2,457 億円

個人、法人および地方公共団体預金の預金残高が増加したため、令和6年度末残高は前期末比65億円増加の2,457億円となりました。

3年間の推移

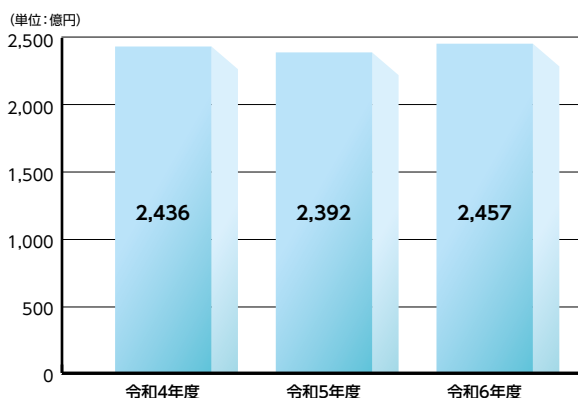

貸出金残高

1,034 億円

地方公共団体向け貸出金残高は減少しましたが、個人向けおよび法人向け貸出金残高が増加したため、令和6年度末残高は前期末比29億円増加の1,034億円となりました。

3年間の推移

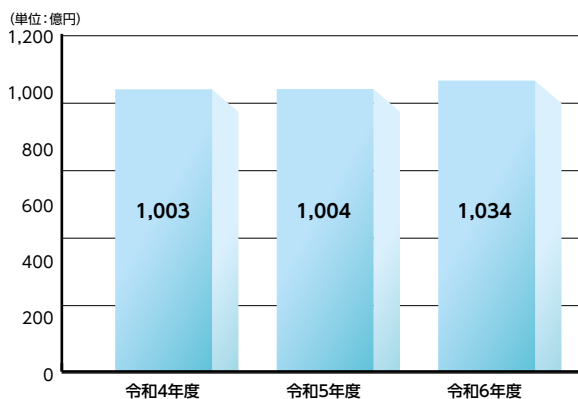

預かり資産残高

111 億円

新しいNISA制度開始により投資信託等の残高が増加したため、令和6年度末は前期末比8億円増加の111億円となりました。

3年間の推移

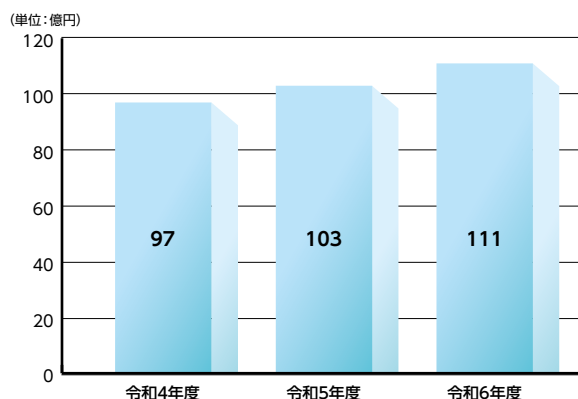

コア業務純益

5億7千9百万円

貸出金利息、預け金利息および有価証券利息配当金等のコア業務収益が増加したため、令和6年度末は前期末比2千万円増加の5億7千9百万円となりました。

3年間の推移

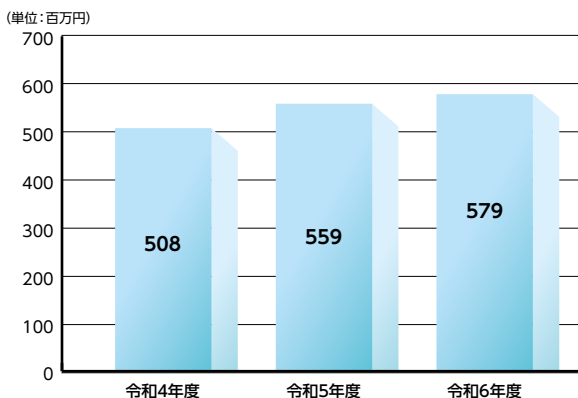

当期純利益

2億8千8百万円

有価証券のメンテナンス実施および創立100周年記念事業に係る費用を計上したため、令和6年度末は前期末比1億5千4百万円減少の2億8千8百万円となりました。

3年間の推移

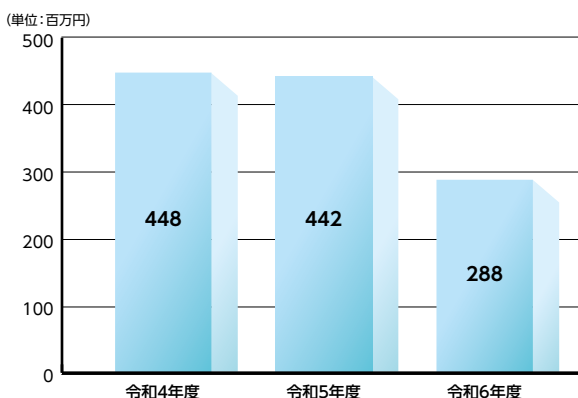

自己資本比率について

自己資本比率

自己資本の額

20.04% 181億円

貸出金残高の増加やバーゼルⅢ最終化の影響を受けリスク・アセット等の額が増加したため、自己資本比率は前期末比0.87ポイント低下の20.04%となりましたが、国内基準の4%を大きく上回っております。

3年間の推移

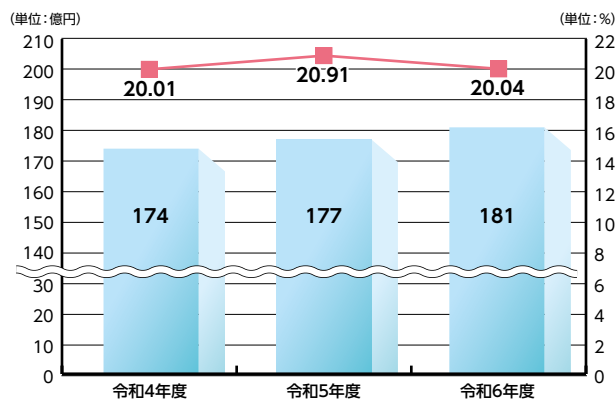

不良債権の状況について

不良債権比率

不良債権残高

2.16% 22億円

総与信額が増加し不良債権残高が減少したため、不良債権比率は前期末比0.07ポイント低下の2.16%となりました。なお、これらの債権に対しては、担保や保証のほか貸倒引当金により99.8%が保全されております。

3年間の推移

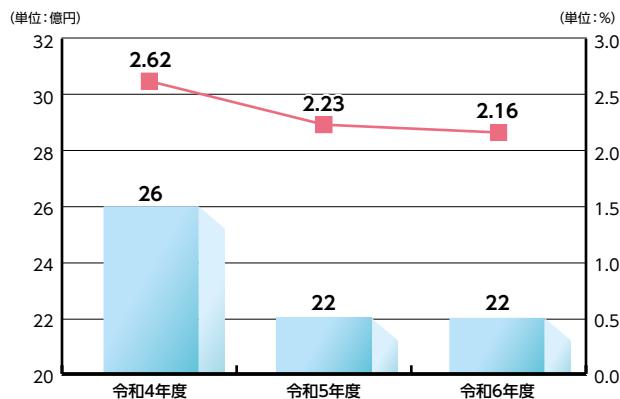

持続可能な社会の実現に向けたお手伝い

福島県8金庫「SDGs共通の取組み」

共同宣言

福島県内の8金庫は、SDGsの目指す理念に賛同し地域社会の一員として各金庫の経営理念および地域特性を踏まえながら福島県の地域経済の持続的発展に向け連携して取組むことを宣言します。

SUSTAINABLE DEVELOPMENT GOALS



SDGs活動方針

地域経済



- 経営支援、創業支援、事業承継支援、ビジネスマッチ等への取組
- クラウドファンディング運営企業との連携による資金調達の提供
- 中小企業者に対する融資商品「地域創生支援ローン」の取扱
- 信金中央金庫と連携したキャッシュレス決済機能の推進
- 保証協会・信金中央金庫との連携による勉強会の実施

この街と生きていく

SHINKIN 信用金庫



地域社会



- 福島県しんきんゼロネットサービスの取組
- 特殊詐欺被害防止への取組
- 高齢化社会に向けた各種相談会の実施と「後見支援預金」の取扱
- 「子供の安全・安心ふくしまネットワーク」への協力（警察との連携強化）
- 地公体・企業との包括連携協定の締結による取引先の成長と地域経済の活性化
- 子供たちの金融教育支援「マネースクール」の実施
- 子供の未来応援国民運動への参加（古本募金、職員募金活動の実施）

地域環境



- 地球温暖化防止対策推進のため「福島議定書」への参加
- 一斉グリーン作戦の共同実施
- クールビズ・ウォームビズの共同実施
- 災害用備蓄品の配備
- ペーパーレス化への取組

白河信用金庫SDGsの取組み

当金庫は、本業を通じた地域の課題解決および次世代に配慮した持続可能な社会づくりの貢献に努めております。

地域活性化へ 棚倉町と協定



全国の信用金庫でつくる「よい仕事おこしフェア」は、棚倉町と地域活性化や産業振興に向けた包括的連携協定を締結いたしました。当金庫は、棚倉町の魅力を全国に発信できるようになることを期待し、地域金融機関として支援してまいります。



人材確保支援で産業 雇用安定センターと協定



当金庫は、産業雇用安定センター福島事務所と、当金庫取引先の人材確保などを支援するための連携協定を締結いたしました。

白河市への寄付に対する 紺綬褒章の授章



当金庫は、令和5年度「小峰城清水門復元事業」への1,000万円寄贈に対し「紺綬褒章」を授章し、令和7年1月25日に白河市長より伝達されました。



南湖神社へ100万円の寄付



白河市の名所である南湖神社のさらなる発展に寄与するため、地域貢献の一環として南湖神社「御鎮座百年記念境内整備事業」へ100万円の寄付を行いました。

文化・芸術・趣味等の発表の場をご提供



イベントホール・ギャラリー館を新白信ビルに併設しております。文化・芸術・趣味等の発表の場としてご利用ください。また、会議室もございますのでご利用ください。



白河関まつり



当金庫は、地元で行われる行事に地域の一員として参加しております。令和6年8月4日、「白河関まつり」に参加し、同日に開催された「市民納涼花火大会」に協賛いたしました。



はくしんマネースクール



地域の子供たちの金融教育支援のため「はくしんマネースクール」を開講し、金融教育の普及に努めております。



明るい街づくり



毎年、クリスマスのシーズンとなる11月下旬より新年の1月中旬まで、街の中を少しでも明るく温かい気持ちで過ごしていただくために、白河市の本部をはじめ、新白信ビルおよび市内2店舗でイルミネーションを点灯し、街の活性化に努めております。



環境への取組み



毎年6月15日の信用金庫の日と、10月の第2水曜日に一斉清掃活動を実施しております。また、全営業店の照明設備をLED照明へ切替え、消費電力を削減し環境への負担低減を図っております。さらに、本部、新白信ビル、西那須野支店に太陽光発電システムを設置し、環境問題に取り組んでおります。



持続可能な社会の実現に向けたお手伝い

外部講師を招いた研修・勉強会を実施

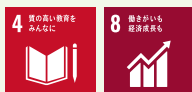

お客さまへ質の高いサービスが提供できるよう、専門知識や提案力の向上を目指し、各種研修や勉強会を実施しております。



新入職員研修を実施



新入職員は入庫前・入庫後に本部での集合研修や先輩職員からの指導を受け、信用金庫職員としての基礎を学んでおります。



職場環境



当金庫は、すべての職員がやりがいを持ち、安心して働けるよう職場環境の向上に努めております。

【男女比率】

男性
61.3%
女性
38.7%

【女性役席者の割合】

33.3%

【平均勤続年数】

19年1月

【平均残業時間】

6時間58分

【有給休暇平均取得日数】

12.4日

お客さまのライフステージ、ライフイベントにあった商品をご提案

個人のお客さまへ



個人のお客さまのさまざまな金融ニーズにお応えするため、ライフステージ・ライフイベントに応じた商品をご用意しております。

20代 成人・ご就職・ご結婚

- 普通預金
- 総合口座
- 定期預金
- 積立式期日指定定期預金「フリーダム」
- 定期積金
- 給与自動受取
- インターネットバンキング
- 自動継続期日指定定期預金「スーパー 21」
- はくしんカーライフプラン
- 各種カードローン
- はくしんくらしのローン
- しんきん通帳アプリ（通帳レス）
- 医療保険「メディカルKit.R」
- はくしん職域フリーローン

30代 お子さま誕生・住宅購入

- 財形預金（一般・住宅・年金）
- 公共料金自動振替
- クレジットカード
- 標準傷害保険「キッズプラン」
- はくしん住宅ローン
- 長期火災保険「しんきんグッドすまいる」
- 債務返済支援保険「しんきんグッドサポート」



40代 お子さまの高校・大学卒業

- はくしん教育カードローン
- はくしん教育ローン
- はくしん投信
- インターネットサービス
- はくしん職域サポートローン
- 個人型確定拠出年金「iDeCo」



50代 お子さまのご就職・ご結婚・お孫さま誕生

- 終身保険「しんきんらいふ終身FS」「しんきんらいふ終身S」
- 各種リフォームローン
- 医療保険「健康のお守り」
- 標準傷害保険
- 税務相談
- 年金相談
- がん保険「あなたによりそうがん保険ミライト」



60代 定年・年金受給

- 大口定期預金
- 決済用普通預金
- 貸金庫
- 個人向け国債
- 年金自動受取
- 年金スーパー定期
- 相続信託「こころのバトン」
- 暦年信託「こころのリボン」



資産形成のお手伝い

■投資信託（新NISA）

当金庫は、お客さまのニーズに合わせた数々の投資信託を取扱っております。

また、令和6年1月から新しいNISA制度がはじまり、より魅力的な税制優遇制度に生まれ変わっています。年齢やライフプランによって、資産運用の考え方も異なりますので、お客さまの目的に合わせた投資方法をご提案いたします。

20代～30代	40代～50代	60代以降
つみたて投資枠 をご提案	つみたて投資枠 成長投資枠 の併用をご提案	成長投資枠 をご提案
無理のない範囲で少額からコツコツ積立ができる「NISAのつみたて投資枠」は、これからの資産を形成する若い世代にお勧めいたします。運用期間が長いことから 複利効果・長期投資の効果 を最大限にご活用できます。	今後も必要なお子さまの教育資金や住宅の費用、将来的な老後資金の形成など、お金のかかる時期に合わせて備えるために、つみたて投資枠と成長投資枠の バランス をとりながらの運用をお勧めいたします。	これまで蓄えてきた資産や退職金など、手元にある余裕資金は「運用する」と「使う」をしっかりと分けていただき、決まった資金を 効率よく運用 するなら「成長投資枠」をお勧めいたします。

ご来店いただく時間のないお客さまのために

ご来店いただく時間のないお客さまには、お手持ちのスマートフォン・パソコンからご利用いただけるサービスをご提供しております。

WEB完結ローン

お申込みからご契約まで、ご来店不要でお手続きいただけます。



人気急上昇 はくしんインターネットローン申込受付中!!
簡単! 便利! **Web完結ローン**
しんきん保証・24時間受付



はくしん投信インターネットサービス

投資信託の購入、解約や各種照会などのお取引がご利用いただけます。



はくしん
投信インターネットサービス
●インターネットで便利に ●時間を気にせずアクセス
●安心のセキュリティ





法人および個人事業者のお客さまの多様な金融ニーズにお応えするため、ライフステージに応じたさまざまなサポートをご用意しております。

創業期

- 創業・新事業支援制度資金
- 地方創生支援ローン
- 公的助成制度の活用や経営計画策定支援
- はくしんダブルサポート



成長期

- 中小企業経営合理化資金
- 無担保当座貸越
- 地方創生支援ローン
- 公的助成制度の活用
- 福島大学との連携による技術開発
- ビジネスマッチングによる販路拡大支援



安定期

- はくしんクイックサポート
- 地方創生支援ローン・ワイド
- 地域振興特別資金
- 短期継続型支援ローン
- はくしんSDGsサポートローン



低迷期

再生期

承継

- 経営課題解決に向けた経営計画の策定支援
- 中小企業等の相談窓口として外部専門家との連携による支援
- M&A、事業承継支援

ビジネスマッチ東北2024 参加

当金庫では、お客さまの販路拡大を支援するため、ビジネスマッチングへの出展をサポートしております。



質の高い情報提供

当金庫では、お取引先企業に合った、質の高い情報を提供するため、外部企業との連携による経営セミナーの実施等を積極的に行っております。



「経営者保証に関するガイドライン」への取組み

当金庫では、「経営者保証に関するガイドライン」および「事業承継時に焦点を当てた『経営者保証に関するガイドライン』の特則」の趣旨や内容を十分に踏まえ、お客さまからお借入れや保証債務整理の相談を受けた際に真摯に対応するため、「経営者保証に関する取組方針」を策定しております。同取組方針に基づき、経営者保証の必要性については、お客さまとの丁寧な対話により、法人と経営者の関係性や財務状況等の状況を把握し、同ガイドライン等の記載内容を踏まえて十分に検討するなど、適切な対応に努めております。

経営者保証に関する取組方針 ▶



	2023 年度	2024 年度
新規に無保証で融資した件数	251 件	365 件
新規融資に占める経営者保証に依存しない融資の割合	44.19%	56.50%
保証契約を解除した件数	1 件	3 件
経営者保証に関するガイドラインに基づく保証債務整理の成立件数 (当金庫をメイン金融機関として実施したものに限り)	0 件	0 件

マネー・ローンダリング・テロ資金供与・拡散金融対策への取組み

当金庫は、マネー・ローンダリング・テロ資金供与・拡散金融の防止に向けた対策を経営上の重要な課題の一つとして位置づけ、当金庫が直面するリスクを適切に評価し、リスクに応じた対策を実施しています。

その対策の一環として、当金庫ではお客さまに関する最新の情報を、窓口や調査票を送付させていただくなどにより定期的に確認させていただき取組みを順次行っております。

お客さまのご理解とご協力のほどよろしくお願い申し上げます。

当金庫ホームページ
お客さまへの定期的な
情報確認のお願い



マネー・ローンダリング・テロ資金供与・拡散金融対策ポリシー

白河信用金庫は、マネー・ローンダリング・テロ資金供与・拡散金融（以下、「マネロン等」という。）の防止に向け、適用される関係法令等を遵守し、業務の適切性を確保すべく、基本方針を次の通り定め、管理態勢を整備します。

1. 運営方針

理事会は、マネロン等の防止を経営上の最も重要な課題の一つとして位置づけ、マネロン等の脅威に対し、組織として適切に対応できる管理態勢を構築します。具体的には、組織全体で連携・協働してマネロン等のリスクを特定・評価するための枠組みの構築、各部門の利害調整、マネロン等リスクの特定・評価を実施するための指導・支援、マネロン等リスクの評価結果を踏まえたポリシー・規程の策定、また、これらのポリシー・規程に基づき定める顧客管理、記録保存等の具体的な手法の策定、更に、マネロン等リスクを適切にコントロールするために必要となる経営資源の配分等について、主導性を発揮し、マネロン等対策に係る態勢の整備、方針・手続・計画の立案・推進、及びリスクの特定・評価・低減に係る各種取組みに努めます。

また、当金庫のマネロン等リスクが変化した場合や、運営上の課題が確認された場合には、改めてポリシー・規程・手順等の見直しを検討し、マネロン等対策の実効性を高める対応態勢を構築します。

2. 管理態勢

当金庫におけるマネロン等対策の統括部署は総務統括部とし、総務統括部が関係する各部や営業店等と連携を図り、マネロン等対策に取り組めます。

さらに、マネロン等対策の責任を担う担当役員を任命するとともに、専門性を有する人材の配置及び必要な予算の配分等、適切な資源配分を実施するとともに、マネロン等対策に関わる役員・職員間での連携の枠組みを構築します。

3. リスクベース・アプローチ

リスクベース・アプローチの考え方にに基づき、国によるリスク評価（犯罪収益移転危険度調査書）及び当金庫の疑わしい取引の届出の状況等を踏まえ、当金庫が直面しているマネロン等リスクを特定します。

また、特定した自らの事業環境・経営戦略・リスク特性をもとに、取引量や影響の発生率、影響度等の観点を踏まえてリスクの大きさを評価し、リスクに応じた低減措置を講じます。

4. 顧客の管理方針

適切な取引時確認を実施し、顧客や取引のリスクに即した対応策を実施する態勢を整備します。具体的には、新規取引開始時及び顧客情報や取引内容等に応じて取引開始後継続的に、本人確認や取引目的の確認等を実施します。

また、当金庫が顧客や取引内容等に関して確認が必要な情報を検知した場合等には、適時、追加の確認・調査を実施するとともに、顧客から定期的な情報収集、取引時の記録等から取引実態等を定期的に調査・分析することで、継続的な顧客管理による対応策の見直しを図ります。

なお、これらの確認・調査に際しては、必要に応じて追加的な証拠資料等の提出を求めます。

5. 疑わしい取引の届出

営業店からの報告、またはシステムによるモニタリング・フィルタリングで検知した取引、捜査機関等からの照会、顧客の申し出等を基に、顧客の属性、取引時の状況等を総合的に検証・分析することで、疑わしい顧客や取引等を適切に把握し、当局に速やかに疑わしい取引の届出を行います。

6. 経済制裁及び資産凍結の措置

取引フィルタリングシステム等により制裁対象者との取引を検知し、調査の結果、制裁対象に該当すると判断した場合、当該取引を謝絶するとともに、テロリスト等に対する資産凍結等の措置を適切に実施します。

7. 役職員の研修

マネロン等対策に関わる全ての役職員に対し、継続的な研修を通じて、役職員のマネロン等に対する知識・理解を深め、役割に応じた専門性・適合性等を有する役職員の確保・育成に努めます。

8. 実効性の検証

マネロン等対策の管理態勢について、統括部署である総務統括部による営業店、ATM等における対策の実効性を定期的に検証し、対策の実効性確保に向けた改善を進めるとともに、独立した内部監査部門による定期的な監査を実施し、その監査結果を踏まえて、更なる改善に努めます。

9. 顧客からの理解促進

新規取引開始時及び取引開始後継続的に実施する本人確認や取引目的の確認、追加の確認・調査等について顧客から理解を得るため、顧客からの定期的な情報収集に向けて、当金庫のホームページ、営業店、ATM等を活用して、顧客からの理解を得るための周知、広報活動に取組みます。

コーポレート・ガバナンスの充実

白河信用金庫は、地域金融機関としての目的を確実に実現するため、総代会・理事会等ガバナンスの機能強化を図り、経営の健全性の維持向上に努めております。

機関構成

信用金庫のコーポレート・ガバナンスの基本構造は、株式会社とほぼ同様となっております。

注) コーポレート・ガバナンス～組織目的をより確実に実現するために、組織を運営し、統治するための仕組み。

	信用金庫	株式会社
最高意思決定機関	総代会	株主総会
経営機関	理事会・代表理事	取締役会・代表取締役
業務執行監督機関	理事会・監事	取締役会・監査役

■コーポレート・ガバナンス体制

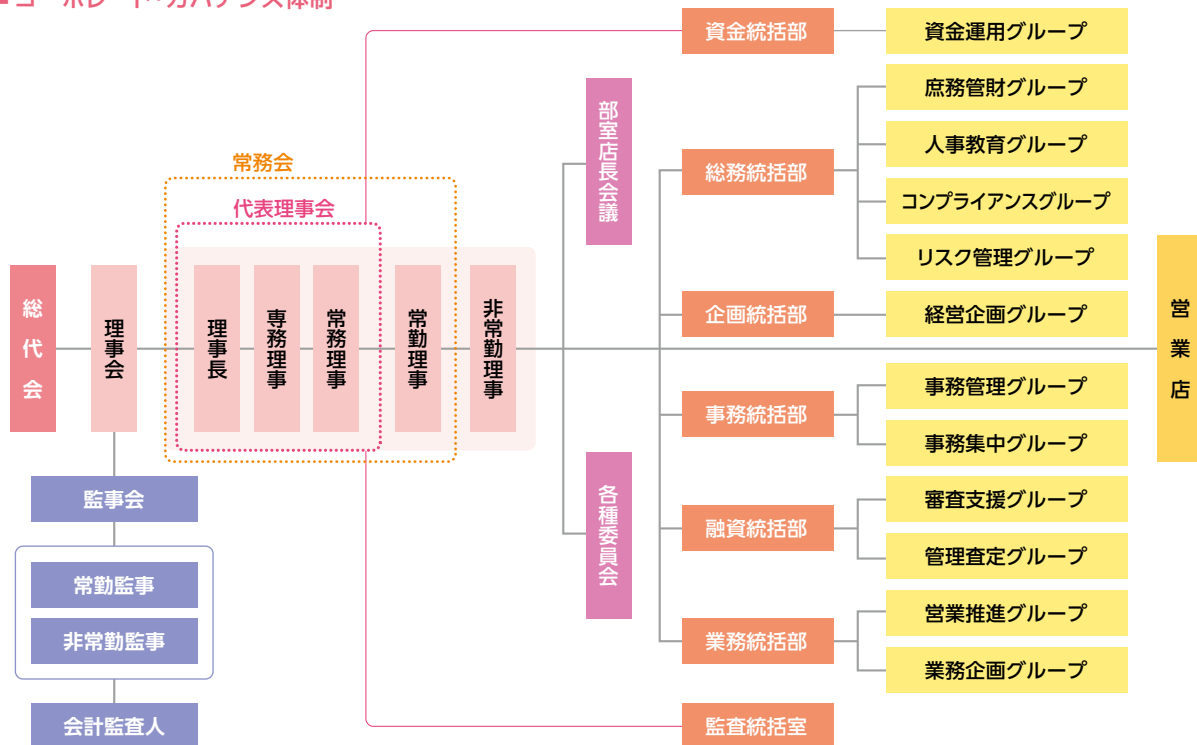

役員一覧 (令和7年6月末現在)

理事長 牧野 富雄
 専務理事 大高 健造
 常務理事 鈴木 秀俊
 常務理事 小林 喜一
 常勤理事 鈴木太一郎
 常勤理事 関 則男
 常勤理事 鏑 貴志
 常勤理事 緑川 雅志
 非常勤理事 片野 直紀 (職員外) ※1
 非常勤理事 吉川 幸雄 (職員外) ※1
 常勤監事 鈴木 一永
 常勤監事 矢内 文明
 非常勤監事 小針 洋司 ※2



※1 理事 片野直紀、吉川幸雄は、信用金庫業界の「総代会の機能向上策等に関する業界申し合せ」に基づく職員外理事です。

※2 監事 小針洋司は、信用金庫法第32条第5項に定める員外監事です。

総代会制度

総代会制

信用金庫は、会員同士の「相互信頼」と「互恵」の精神を基本理念に、会員一人一人の意見を尊重し、経営に反映させる協同組織の金融機関です。従って会員は、一人一票の議決権を持ち、全ての会員による総会を通じて信用金庫の経営に参加することが本来の姿であります。しかし、当金庫では、会員数が大変多く、総会の開催は事実上不可能です。そこで、会員の総意を適正に反映し、充実した審議を確保するため、総会に代えて総代会制度を採用しております。

この総代会は、決算、取扱業務の決定、理事・監事の選任等の重要事項を決議する最高意思決定機関です。したがって、総代会は、総会と同様に、会員一人一人の意見が当金庫の経営に反映されるよう、会員の中から適正な手続きにより選任された総代により運営されております。

総代とその選任方法

(1) 総代の任期・定数

総代の任期は2年、定数は100人で会員数に応じて各選任区域ごとに定めております。

(2) 総代の選任方法

総代は、会員の代表として、会員の総意を当金庫の経営に反映する重要な役割を担っております。

そこで総代の選考は、総代候補者選考基準(注)に基づき、次の3つの手続を経て選任されます。

- ① 総代会の決議により、会員の中から総代候補者選考委員を選任する。
- ② 選考委員会を開催のうえ、総代候補者選考委員が総代候補者を選考する。
- ③ 上記②により選考された総代候補者を会員が信任する(異議があれば申し立てる)。

(注) 総代候補者選考基準

1. 総代は、地域における信望が厚いこと。
2. 総代は、会員を代表して最高意思決定機関の総代会の重要な役割を認識して、良識を持って正しい判断ができること。
3. 総代は、人格・識見に優れ、当金庫の発展に寄与できること。
4. 総代は、金庫の理念・使命をよく理解し、金庫との緊密な取引関係を有すること。
5. 総代は再任を妨げない。しかし、総代会及び総代懇談会の過去2年間の出席率を考慮すること。
6. 総代に選考される年齢は、満74歳までとする。

■ 総代選任区別定数

選任区	選任区会員数 (平成30年4月)	総代定数
第1選任区	8,005	40
第2選任区	4,005	18
第3選任区	3,385	13
第4選任区	5,206	20
第5選任区	2,532	9
計	23,133	100

注) 現在の総代定数は総代選任区毎会員数(平成30年4月)をもとに決定しております。

■ 総代が選任されるまでの手続

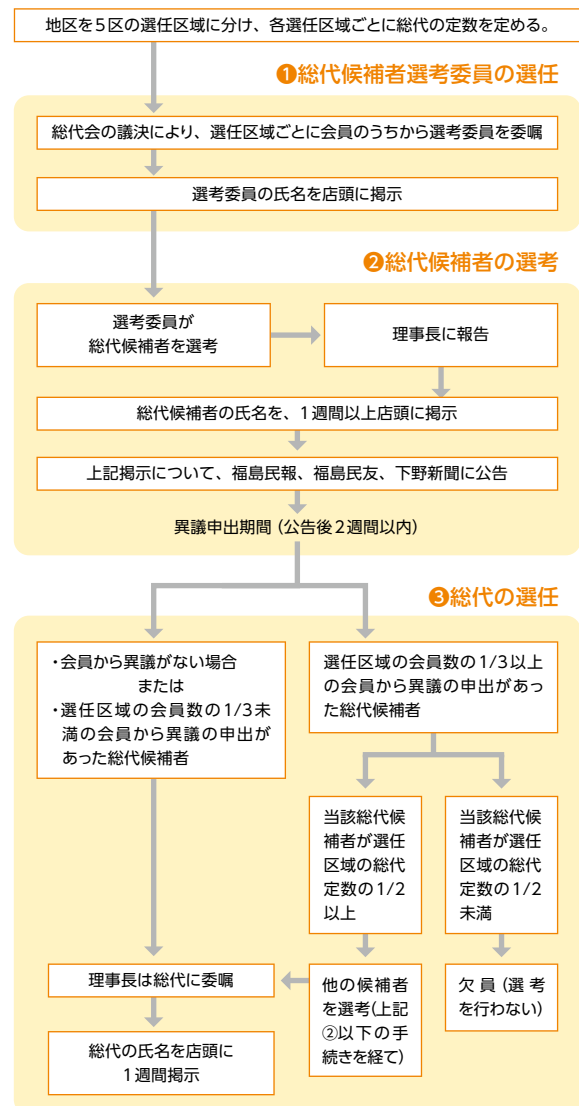

第74回通常総代会の決議事項

第74回通常総代会において、下記の事項が付議され、それぞれ原案のとおり承認されました。

報告事項

第101期(令和6年4月1日から令和7年3月31日まで)業務報告、貸借対照表、損益計算書及び附属明細書報告の件

決議事項

- 第1号議案 第101期剰余金処分案承認の件
- 第2号議案 定款一部改定(案)承認の件
- 第3号議案 総代候補者選考委員選任の件
- 第4号議案 任期満了に伴う理事選任の件
- 第5号議案 退任役員の退職金支給承認の件



総代紹介

(敬称略)

選任区	区 域		氏 名																	
	(市町村)	(店舗名)																		
第1選任区	白河市 (表郷、東、大信を除く) 西郷村	本 店	田中 茂 (12)	佐藤 憲一 (11)	千葉 忠吉 (11)	内田 宜枝 (11)	瀬谷 安男 (10)	高山 輝行 (8)	渡辺 守米 (8)	斎藤 慎一 (8)	緑川 直人 (5)	吉成 茂 (5)	田村 諭 (4)	赤城 哲也 (3)	鈴木 寛 (3)	佐藤 恵子 (2)	中上 誠 (2)	國井 高利 (2)	竹貫 秀隆 (1)	
		西 支 店	小野 利廣 (16)	君島 正信 (11)	諸橋 和典 (10)	十文字 光伸 (4)	薄井 正喜 (1)	相笠 忍 (1)												
		東 支 店	金子 雄治 (11)	菊池 克治 (11)	和知 延 (5)	鈴木 和行 (4)	岡田 久美子 (3)	増子 国安 (2)												
		新白河支店	山田 仁 (11)	有賀 秀晴 (9)	大越 宏 (5)	金内 貴弘 (4)	藤田 龍文 (4)	白岩 修一 (1)												
		西郷支店	白岩 政一 (12)	尾股 一利 (8)	鈴木 孝洋 (5)	島田 修一 (4)	芳賀 哲夫 (1)													
第2選任区	矢吹町 泉崎村 中島村 天栄村 鏡石町 白河市大信	矢 吹 支 店	平賀 幸男 (11)	大竹 真理子 (11)	小林 剛 (10)	浅川 誠吾 (9)	鈴木 直人 (8)	伊勢野 信一 (6)	佐藤 勝栄 (5)	添田 勝浩 (2)										
		矢吹東支店	加藤 栄一 (11)	矢内 宏 (7)	相田 清春 (6)	渡辺 一彦 (5)	折笠 伸幸 (5)	柚木 明美 (4)	中原 康裕 (4)	北畠 修司 (4)	藤澤 康紀 (3)	高田 和典 (1)								
第3選任区	白河市表郷 白河市東 浅川町 古殿町 鮫川村 石川町(赤羽、沢井、新屋敷)	釜の子支店	小松 裕和 (11)	徳富 英樹 (8)	高橋 与一 (2)															
		表郷支店	伊藤 清 (9)	吾妻 幹史 (7)	滝田 達也 (5)	小坂井 孝博 (4)	鈴木 克彦 (1)													
		浅川支店	緑川 弘子 (4)	近藤 松一 (3)	高宮 利夫 (2)	本多 強 (2)														
第4選任区	棚倉町 塙町 矢祭町 大子町 常陸太田市の内 旧里美村	棚倉支店	藤田 光夫 (11)	和田 功 (11)	鈴木 隆弘 (8)	村越 誠 (5)	大平 晟嵩 (3)	藤田 千恵子 (3)	藤田 中 (2)	八幡 知恵 (2)	小国 政文 (1)									
		塙支店	宮田 秀利 (11)	金澤 文雄 (11)	芳賀 正光 (11)	大縄 剛 (4)	生方 公行 (3)	吉田 昌弘 (1)	菊池 健秀 (1)											
		矢祭支店	片野 恵仁 (5)	押田 洋平 (4)	藤田 清 (1)	金川 健一 (1)														
第5選任区	那須塩原市 那須町 大田原市	黒磯支店	時庭 稔 (11)	薄井 正裕 (10)	斎藤 健 (8)	時庭 正明 (6)														
		大田原支店	荻原 秀幸 (10)	稲田 和弘 (8)	渡邊 寛之 (2)															
		西那須野支店	鈴木 剛次 (5)	田中 義昌 (1)																

※ () 内の数字は選任回数

職業別(構成比)

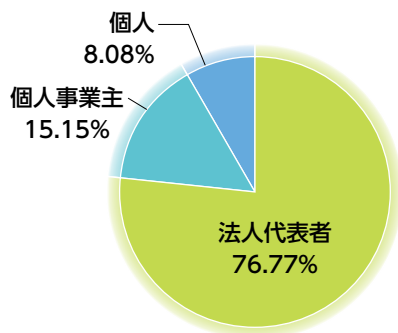

年代別(構成比)

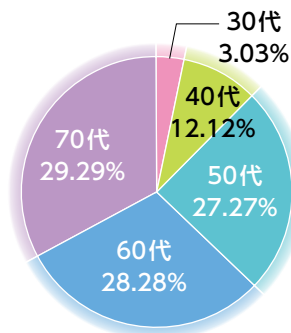

業種別(構成比)

(単位: %)

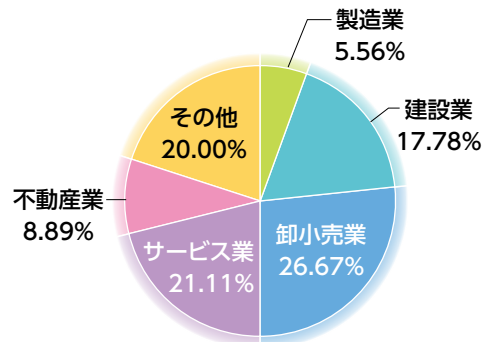

業種別の構成比は、法人代表、個人事業主の業種により集計しております。

コンプライアンス（法令遵守）体制

白河信用金庫は、信用金庫のもつ社会的責任と信用金庫法に定められた使命を全うするため、コンプライアンス規程に「基本方針」を定め、常に確固たる倫理観と良識に基づいた公正で透明な行動をとることを宣言しております。

コンプライアンスに係る基本方針

1. 信用金庫のもつ社会的責任と公共的使命を常に自覚し、責任ある健全な業務運営の遂行に努める。
2. 経済活動を支えるインフラとしての機能はもとより、創意と工夫を活かしお客さま本位の業務運営を通じて、お客さまのニーズに応えるとともに市民生活や企業活動に脅威を与えるテロ、サイバー攻撃、自然災害等に備え、セキュリティレベルの向上や災害時の業務継続確保などお客さまの利益の適切な保護にも十分配慮した質の高い金融及び非金融サービスの提供等を通じて、地域経済・地域社会の発展に貢献する。
3. あらゆる法令やルールを厳格に遵守し、社会的規範に決して反することのない、誠実かつ公正な業務運営を遂行する。
4. 経営等の情報を積極的、効果的かつ公正に開示し、広く地域社会とのコミュニケーションの充実を図る。また、信用金庫を取り巻く幅広いステークホルダーとの建設的な対話を通して、社会からの理解と信頼を確保し、自らの価値向上を図る。
5. すべての人々の人権を尊重する。
6. 職員の多様性、人格、個性を尊重する働き方を実現する。また、健康と安全に配慮した働きやすい環境を確保する。
7. 資源の効率的な利用や廃棄物の削減を実践するとともに、環境保全に寄与する金融サービスを提供するなど、環境問題に積極的に取り組む。
8. 信用金庫が社会の中においてこそ存続・発展しえる存在であることを自覚し社会と共に歩む「良き企業市民」として、積極的に社会に参画しその発展に貢献する。
9. 社会の秩序や安全に脅威を与える反社会的勢力は、これを断固として排除し、関係遮断を徹底する。また、国際社会がテロ等の脅威に直面している中で、マネー・ローンダリング対策及びテロ資金供与対策の高度化に努める。

役職員が法令等遵守を実現するための具体的な手引書として「コンプライアンス・マニュアル」を策定し、総務統括部（コンプライアンスグループ）を中心にそれぞれの役割を明確にするとともに、全部室店に法令等遵守状況の点検等を行うコンプライアンス担当者を配置しております。

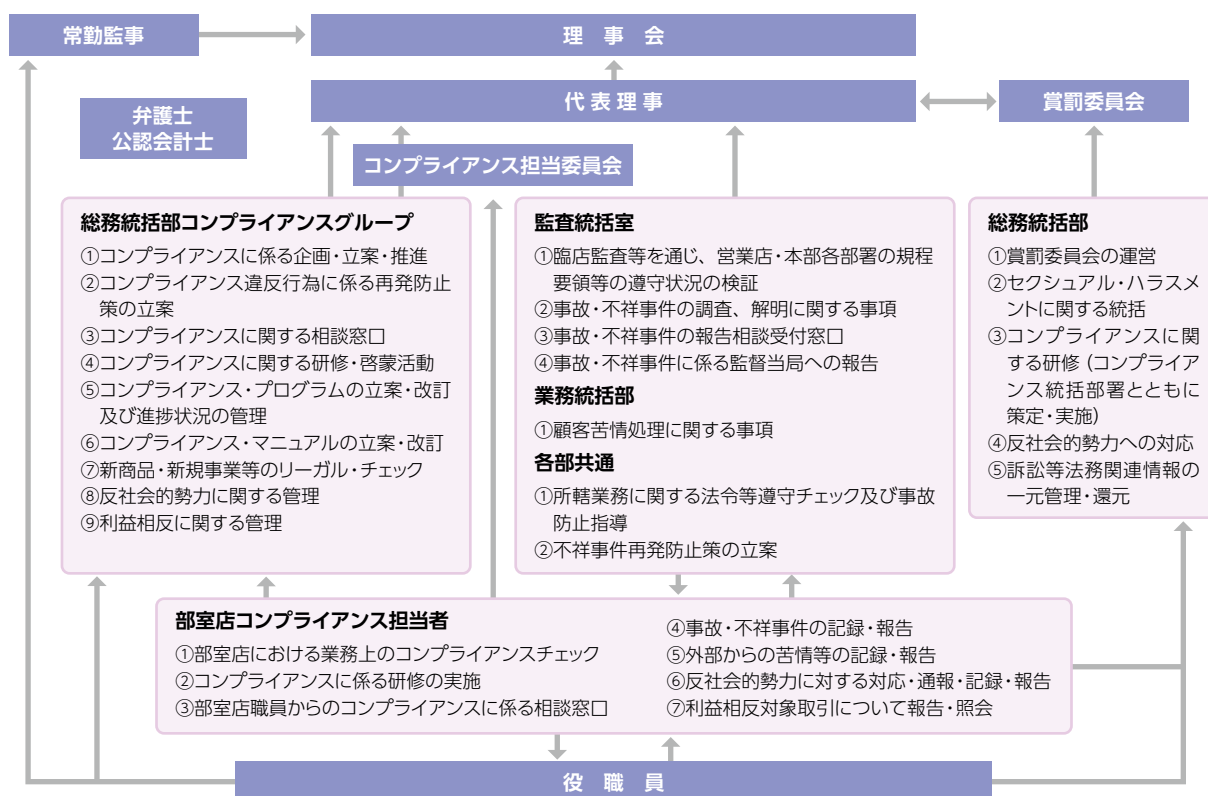

リスク管理体制

白河信用金庫は、統合的なリスク管理態勢を確立し、健全経営を実現する旨リスク管理綱領にリスク管理方針を定めております。また、その具体的手法を統合的リスク管理規程に定めております。
さらに、リスク毎の管理要領により、リスク毎の管理方針・手法等を定めております。

■ リスク管理方針・要領

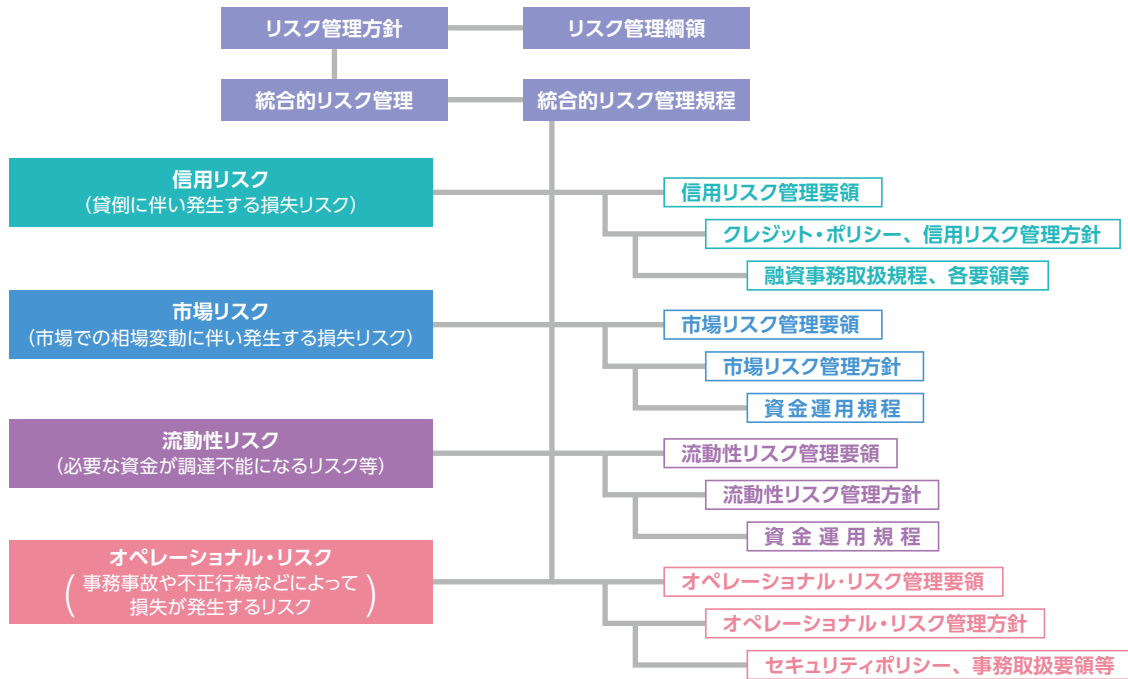

白河信用金庫は、リスクを確実に認識し、評価・計測し報告するための態勢としてリスク管理担当部署、リスク管理主管部署及び統合リスク管理部署による3階層管理を実施しております。

■ 統合的リスク管理体系

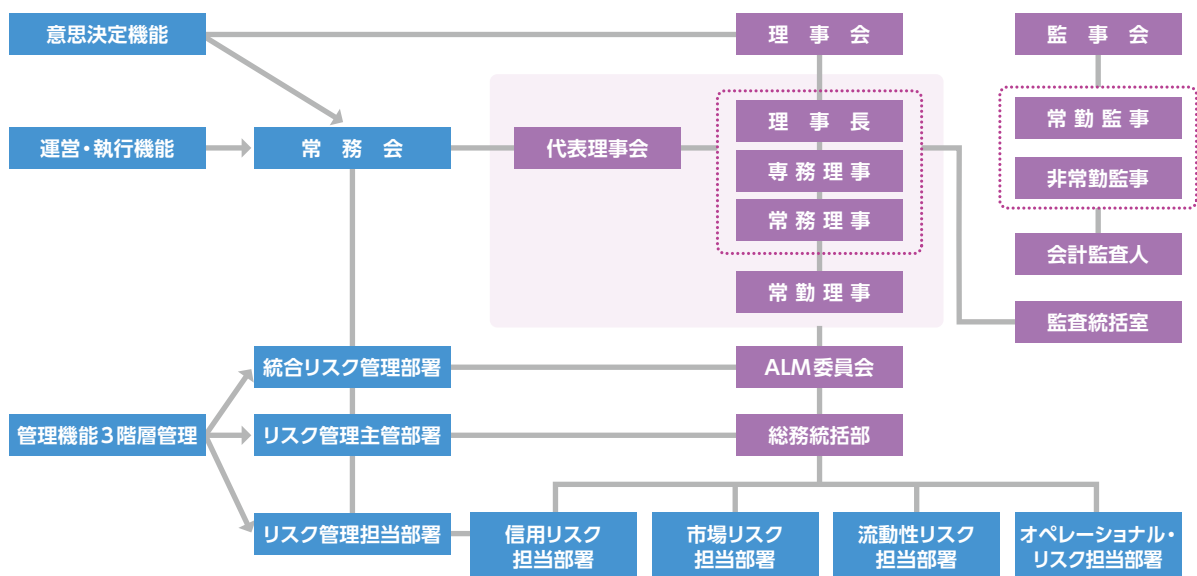

金融ADR（裁判外紛争解決手続）への対応

白河信用金庫は、お客さまからの苦情等のお申し出に公正かつ的確に対応するため業務運営体制・内部規則を整備し、その内容をホームページ、店頭ポスター等で公表しております。

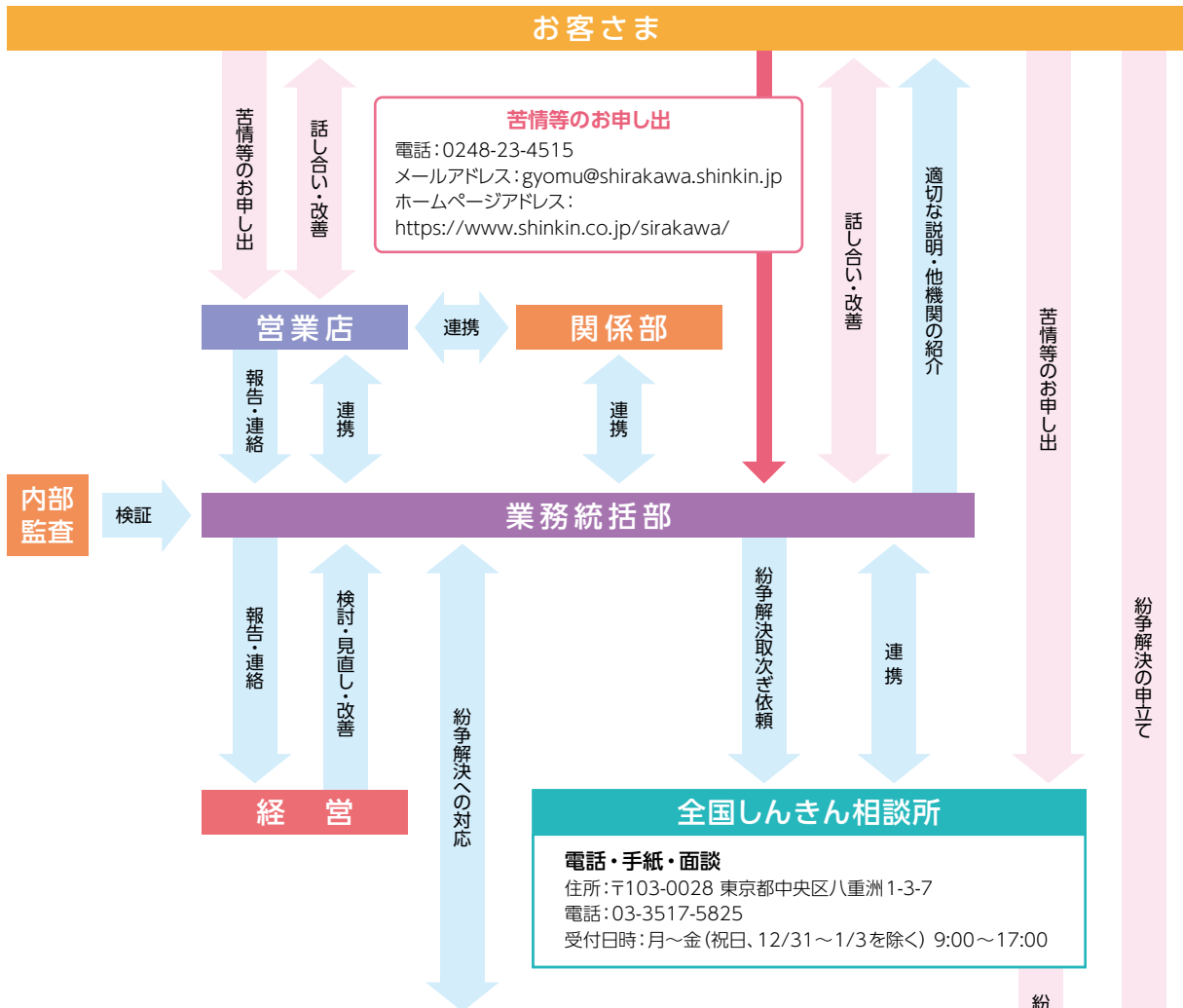

弁護士会仲裁センター等

名称	東京弁護士会紛争解決センター	第一東京弁護士会仲裁センター	第二東京弁護士会仲裁センター
住所	〒100-0013 東京都千代田区霞が関1-1-3	〒100-0013 東京都千代田区霞が関1-1-3	〒100-0013 東京都千代田区霞が関1-1-3
電話番号	03-3581-0031	03-3595-8588	03-3581-2249
受付日時間	月～金 (祝日、年末年始除く) 9:30～12:00、13:00～16:00	月～金 (祝日、年末年始除く) 10:00～12:00、13:00～16:00	月～金 (祝日、年末年始除く) 9:30～12:00、13:00～17:00

お客さまのアクセスに便利な東京以外の弁護士会をご利用することもできます。(現地調停・移管調停)

名称	福島県弁護士会 示談あっせんセンター
住所	〒960-8115 福島市山下町4-24
電話番号	024-534-2334
受付日時間	月～金 (祝日を除く) 13:00～16:00

店舗のご案内

白河信用金庫は、店舗運営の効率化を図るため、矢吹・矢吹東支店で店舗内店舗を実施、大田原支店・西那須野支店で統括店長が複数店舗を統括する店舗ブロック制を導入しております。

本店



福島県白河市大手町14-6 ☎0248-22-3171



関理事本店長

西支店



福島県白河市立石96 ☎0248-22-5665

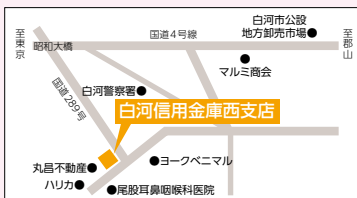

佐川支店長

東支店



福島県白河市旭町1-236 ☎0248-27-3111



石塚支店長

新白河支店



福島県白河市新白河1-152 ☎0248-22-7100

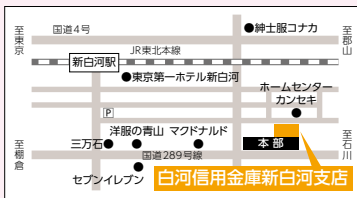

鏑理事支店長

表郷支店



福島県白河市表郷金山字前沢田5-12 ☎0248-32-3951

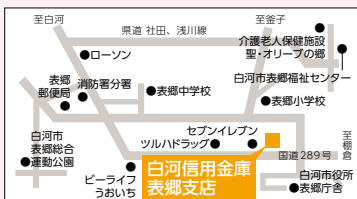

藤田支店長

釜の子支店



福島県白河市東釜子字枇杷山66-4 ☎0248-35-1211

遠藤支店長

矢吹・矢吹東支店



福島県西白河郡矢吹町曙町384 ☎0248-44-2711

高野支店長

矢吹支店開設準備室



福島県西白河郡矢吹町曙町384 ☎0248-44-2711

室矢吹支店開設準備室長

西郷支店



福島県西白河郡西郷村大字熊倉字折口原140-2 ☎0248-25-6611

柳沼支店長

棚倉支店



福島県東白川郡棚倉町大字棚倉字中居野49-3 ☎0247-33-3171

大瀧支店長

塙支店

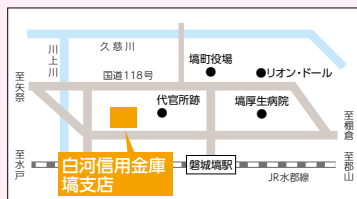

福島県東白川郡塙町大字塙字本町40-1 ☎0247-43-2171

金澤支店長

矢祭支店

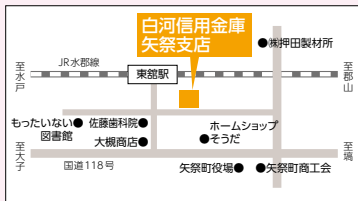

福島県東白川郡矢祭町大字東館字桃木町38-8 ☎0247-46-4141

金澤支店長

浅川支店



福島県石川郡浅川町大字浅川字本町34-1 ☎0247-36-3171

永山支店長

黒磯支店



栃木県那須塩原市豊町9-22 ☎0287-63-1151

鈴木支店長

大田原支店



栃木県大田原市末広3-2878-10 ☎0287-22-7711

中川統括店長

西那須野支店

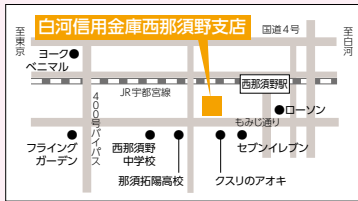

栃木県那須塩原市南町4-16 ☎0287-37-0001

店外キャッシュサービスコーナー 設置場所のご案内

ヨークベニマル白河横町店
ヨークベニマルメガステージ白河店
ふるまち
塙町役場

ベイシア白河モール店
泉崎村役場
イオン白河西郷店

ヨークベニマルメガステージ矢吹店
矢吹本町
西郷村役場

(注) 1. 営業店にはATM(現金自動預入支払機)を設置しており、キャッシュカードによる振込・振替または現金による振込と通帳繰越の取扱いが可能です。
2. 店外キャッシュサービスコーナーでは、キャッシュカードによる振込・振替と通帳繰越の取扱いが可能です。

はくしんのあゆみ

1925年	1月 7日	産業組合法により有限責任白河信用組合設立 初代組合長に荒井治右衛門就任	10月 1日	生命保険個人年金窓販業務取扱開始
1943年	9月17日	市街地信用組合法による白河信用組合に改組	11月 1日	Lモードバンキング開始
48年	3月24日	金子鐵太郎 第2代組合長に就任	12月30日	表郷バイパス出張所 (ATM) 開設
49年	6月 1日	国民金融公庫代理業務取扱開始	03年	6月12日 個人向け国債取扱開始
1950年	4月 1日	中小企業等協同組合法による 信用協同組合に改組	12月 1日	法人向けインターネットバンキング開始
51年	3月17日	矢吹支店開設	04年	3月 7日 矢吹東支店サンデーバンキング開始
	10月20日	信用金庫法による白河信用金庫に改組 初代理事長に金子鐵太郎就任	10月28日	JR 新白河駅出張所 (ATM) 開設
54年	7月24日	棚倉支店開設	05年	1月 7日 創立 80 周年記念祝賀会開催
55年	12月30日	中小企業金融公庫代理業務取扱開始	2月21日	デジタル新通信システム稼働
1960年	1月14日	本店新築落成 創立 35 周年記念式典・祝賀会開催	3月22日	東支店新築移転オープン
	4月18日	塙支店開設	4月 1日	全店窓口スタンディングオペレーション開始
61年	12月26日	全国信用金庫連合会代理業務取扱開始	5月23日	東支店さくら町出張所開設
64年	1月31日	住宅金融公庫代理業務取扱開始	7月 1日	はくしん情報セキュリティシステム導入
65年	6月23日	創立 40 周年記念式典開催	10月 1日	投資信託窓販業務取扱開始
66年	6月 1日	浅川支店開設	10月31日	表郷支店新築移転オープン
1971年	12月 1日	NEAC2200、M50 型電子計算機始動	11月 1日	創立 80 周年記念式典開催
72年	9月20日	黒磯支店開設	06年	3月27日 棚倉支店新築移転オープン
75年	7月 4日	創立 50 周年記念式典・祝賀会開催	4月 2日	棚倉支店サンデーバンキング開始
	12月15日	西支店開設	9月25日	棚倉支店ふるまち出張所開設
76年	1月 1日	藤田 收 第2代理事長に就任	07年	7月17日 塙町役場出張所 (ATM) 開設
	3月 4日	財団法人白信育英会設立認可書受領	10月 1日	窓口受付システム導入開始
	6月15日	東北地区信金共同事務センター オンラインシステム加入		IC キャッシュカード取扱開始
77年	11月11日	日本銀行歳入代理店業務開始	10月29日	塙支店新築オープン
	12月 3日	東支店開設	08年	4月 1日 新自営コンピューター稼働
1984年	3月 6日	表郷支店開設	10月 1日	振り込み詐欺対応携帯電話感受装置 「けいたいお守りくん」 運用開始
	11月12日	矢祭支店開設	12月 1日	携帯マネージャーサービス「Edy」 取扱開始
85年	8月 7日	新白河支店開設 両替商業業務開始	09年	2月23日 新営業支援端末稼働
	8月29日	本部棟竣工	2011年	6月 6日 酒のしのだ矢祭出張所 (ATM) 開設
	10月25日	創立 60 周年記念式典・祝賀会開催	12年	10月31日 大信庁舎出張所 (ATM) 開設
87年	8月 6日	大田原支店開設	11月 7日	西那須野支店開設
88年	8月25日	矢吹東支店開設	13年	2月18日 「電子記録債権」 取扱開始
1991年	11月13日	渉外支援システム稼働	14年	1月21日 ヨークベニマル白河横町店 (ATM) 開設
93年	4月27日	大越 勉 第3代理事長に就任	15年	1月28日 新白信ビル竣工
94年	4月21日	西支店とびあ出張所 (ATM) 開設	2月23日	西支店新築移転オープン
	5月18日	西郷支店開設	4月27日	西支店昭和町出張所開設
95年	11月 1日	創立 70 周年記念式典・祝賀会開催	6月20日	創立 90 周年記念式典・祝賀会開催
97年	6月11日	ヨークベニマル棚倉店出張所 (ATM) 開設		新白信ビル落成式開催
98年	5月 6日	新店オープン	16年	7月 1日 優成監査法人と外部監査契約締結
	11月26日	ヨークベニマルメガステージ 白河店出張所 (ATM) 開設	9月 2日	泉崎村役場出張所 (ATM) 開設
99年	7月 2日	棚倉町役場出張所 (ATM) 開設	17年	10月20日 READYFOR (株) と協定し クラウドファンディング取扱開始
	7月22日	リオンドール矢吹出張所 (ATM) 開設	18年	6月29日 西支店昭和町出張所及び ATM 閉鎖
	9月20日	モバイルバンキングサービス開始		東支店さくら町出張所を閉鎖
	10月12日	イオン白河西郷店出張所 (ATM) 開設	7月12日	太陽有限責任監査法人と外部監査契約締結
	12月 3日	釜の子支店開設	8月31日	表郷バイパス出張所 (ATM) 閉鎖
	12月 8日	中島村役場出張所 (ATM) 開設	19年	5月12日 東支店さくら町出張所 (ATM) 閉鎖
2000年	3月 9日	白河市役所出張所 (ATM) 開設	10月31日	酒のしのだ矢祭出張所 (ATM) 閉鎖
	4月 3日	金庫内 LAN 「はくしん情報エクスプレス」 稼働	2020年	1月31日 棚倉支店ふるまち出張所窓口を閉鎖し ATM 出張所へ変更
	4月17日	矢祭町役場出張所 (CD) 開設	3月11日	ヨークベニマル棚倉店出張所 (ATM) 閉鎖
	6月19日	テレホンバンキングサービス開始	8月31日	白河市役所出張所 (ATM) 閉鎖
	12月 4日	西郷村役場出張所 (ATM) 開設	9月23日	矢吹支店を矢吹東支店内への併設店舗とする 「店舗内店舗」の営業開始
01年	1月30日	ベシニア白河モール店出張所 (ATM) 開設	11月15日	大信庁舎出張所 (ATM) 閉鎖
	4月 1日	保険窓販業務取扱開始	21年	1月11日 棚倉町役場出張所 (ATM) 閉鎖
	7月 1日	監査法人「大手門会計事務所」と 外部監査契約締結	1月31日	JR 新白河駅出張所 (ATM) 閉鎖
	11月10日	牧野富雄 第4代理事長に就任		とびあ出張所 (ATM) 閉鎖
02年	3月 3日	福島県内初のサンデーバンキングを 新白河支店にて開始	22年	3月31日 中島村役場出張所 (ATM) 閉鎖
	9月 2日	インターネットバンキング開始	10月19日	矢吹本町出張所 (ATM) 開設
			24年	10月 5日 創立100 周年記念五木ひろしチャリティコン サート開催
				10月26日 創立100 周年記念式典開催
				11月 5日 新白河支店を本部1 階へ移転

資料編

監査法人の監査

2024年度の計算書類については、信用金庫法第38条の2第3項の規定に基づき、太陽有限責任監査法人の監査を受けております。

財務諸表の正確性・内部監査の有効性

2024年度における貸借対照表、損益計算書及び剰余金処分計算書（以下、「財務諸表」という。）並びに財務諸表作成に係る内部監査等について適正性・有効性等を確認しております。

2025年6月18日

白河信用金庫

理事長 牧野 富雄

金庫の財産の状況に関する事項

貸借対照表

(単位：百万円)

科 目	2023年度	2024年度
(資産の部)		
現 金	2,851	3,113
預 け 金	70,895	64,605
買 入 金 銭 債 権	128	83
有 価 証 券	83,737	83,674
国 債	3,134	2,866
地 方 債	3,928	3,763
社 債	45,660	48,448
株 式	2,021	1,700
そ の 他 の 証 券	28,993	26,895
貸 出 金	100,482	103,460
割 引 手 形	88	41
手 形 貸 付	2,903	4,010
証 書 貸 付	94,148	96,079
当 座 貸 越	3,341	3,328
そ の 他 資 産	1,827	1,771
未 決 済 為 替 貸	64	30
信 金 中 金 出 資 金	1,281	1,281
前 払 費 用	1	0
未 収 収 益	282	312
そ の 他 の 資 産	198	146
有 形 固 定 資 産	2,748	2,726
建 物	1,253	1,265
土 地	1,256	1,256
その他の有形固定資産	239	204
無 形 固 定 資 産	136	101
ソ フ ト ウ ェ ア	128	96
リ ー ス 資 産	3	-
その他の無形固定資産	4	4
前 払 年 金 費 用	293	288
繰 延 税 金 資 産	156	146
債 務 保 証 見 返	820	542
貸 倒 引 当 金	△ 1,273	△ 1,240
(うち個別貸倒引当金)	(△1,252)	(△1,208)
資 産 の 部 合 計	262,804	259,271

(単位：百万円)

科 目	2023年度	2024年度
(負債の部)		
預 金 積 金	239,249	245,755
当 座 預 金	1,615	1,760
普 通 預 金	134,659	138,276
貯 蓄 預 金	1,203	1,144
通 知 預 金	351	277
定 期 預 金	97,338	100,032
定 期 積 金	3,148	2,797
そ の 他 の 預 金	933	1,466
借 用 金	6,900	-
借 入 金	6,900	-
そ の 他 負 債	381	414
未 決 済 為 替 借	118	55
未 払 費 用	40	91
給 付 補 填 備 金	0	0
未 払 法 人 税 等	42	68
前 受 収 益	19	27
払 戻 未 済 金	0	-
職 員 預 り 金	105	91
リ ー ス 債 務	3	-
そ の 他 の 負 債	49	78
賞 与 引 当 金	88	92
役 員 賞 与 引 当 金	16	16
役 員 退 職 慰 労 引 当 金	192	213
偶 発 損 失 引 当 金	32	24
債 務 保 証	820	542
負 債 の 部 合 計	247,681	247,057
(純資産の部)		
出 資 金	1,096	1,096
普 通 出 資 金	1,096	1,096
利 益 剰 余 金	17,119	17,386
利 益 準 備 金	1,097	1,096
そ の 他 利 益 剰 余 金	16,022	16,289
特 別 積 立 金	14,560	14,942
(創立100周年記念事業積立金)	(89)	(55)
(地域貢献積立金)	(20)	(17)
当 期 未 処 分 剰 余 金	1,462	1,346
処 分 未 済 持 分	△ 0	△ 0
会 員 勘 定 合 計	18,215	18,481
そ の 他 有 価 証 券 評 価 差 額 金	△ 3,093	△ 6,267
評 価 ・ 換 算 差 額 等 合 計	△ 3,093	△ 6,267
純 資 産 の 部 合 計	15,122	12,214
負 債 及 び 純 資 産 の 部 合 計	262,804	259,271

損益計算書

(単位：千円)

科 目	2023年度	2024年度
経 常 収 益	2,907,667	2,967,654
資金運用収益	2,252,118	2,480,752
貸出金利息	1,259,737	1,307,420
預け金利息	151,320	243,232
有価証券利息配当金	817,180	906,434
その他の受入利息	23,879	23,665
役務取引等収益	300,909	312,528
受入為替手数料	134,131	133,834
その他の役務収益	166,777	178,694
その他業務収益	29,710	21,440
国債等債券売却益	834	8,300
国債等債券償還益	16	—
その他の業務収益	28,858	13,140
その他経常収益	324,929	152,931
貸倒引当金戻入益	—	33,114
株式等売却益	323,826	117,789
その他の経常収益	1,102	2,027
経 常 費 用	2,418,806	2,476,152
資金調達費用	17,149	157,918
預金利息	15,537	155,237
給付補填備金繰入額	307	357
譲渡性預金利息	815	1,823
その他の支払利息	487	500
役務取引等費用	178,093	183,056
支払為替手数料	29,432	29,937
その他の役務費用	148,660	153,119
その他業務費用	235,199	203,196
国債等債券売却損	17,739	3,155
国債等債券償還損	217,331	199,790
その他の業務費用	128	250
経 費	1,829,285	1,905,250
人 件 費	1,082,817	1,142,100
物 件 費	666,735	674,399
税 金	79,732	88,749
その他経常費用	159,079	26,730
貸倒引当金繰入額	32,042	—
株式等売却損	118,281	23,656
その他の経常費用	8,755	3,073
経 常 利 益	488,860	491,501

(単位：千円)

科 目	2023年度	2024年度
特 別 利 益	635	12,257
固定資産処分益	635	12,257
特 別 損 失	12,133	111,878
固定資産処分損	—	57,528
その他の特別損失	12,133	54,350
税引前当期純利益	477,362	391,880
法人税等合計	34,416	103,738
法人税、住民税及び事業税	58,326	93,641
法人税等調整額	△ 23,910	10,097
当期純利益	442,945	288,141
繰越金(当期首残高)	1,007,095	1,001,314
地域貢献積立金取崩額	12,211	57,441
当期末処分剰余金	1,462,252	1,346,898

剰余金処分計算書

(単位：円)

科 目	通常総代会承認日 2024年6月17日	通常総代会承認日 2025年6月17日
当期末処分剰余金	1,462,252,737	1,346,898,051
積立金取崩額	935,000	—
利益準備金限度超過取崩額	935,000	—
合 計	1,463,187,737	1,346,898,051
剰余金処分額	461,872,795	341,904,096
普通出資に対する配当金(年2%)	21,872,795	21,904,096
特別積立金	440,000,000	320,000,000
(うち特別積立金)	(420,000,000)	(320,000,000)
(うち創立100周年記念事業積立金)	(20,000,000)	—
繰越金(当期末残高)	1,001,314,942	1,004,993,955

【2024年度貸借対照表の注記事項】

- 記載金額は百万円未満を切り捨てて表示しております。
- 有価証券の評価は、満期保有目的の債券については移動平均法による償却原価法（定額法）、その他有価証券のうち時価のあるものについては原則として決算日の市場価格等に基づく時価法（売却原価は移動平均法により算定）、ただし市場価格のない株式等については移動平均法による原価法により行っております。なお、その他有価証券の評価差額については、全部純資産直入法により処理しております。
- 有形固定資産（リース資産を除く）の減価償却は、定率法（ただし、平成10年4月1日以後に取得した建物（建物附属設備を除く。）並びに平成28年4月1日以降に取得した建物附属設備及び構築物については定額法）を採用しております。また、主な耐用年数は次のとおりであります。

建物	7年～65年
その他	3年～45年
- 無形固定資産（リース資産を除く）の減価償却は、定額法により償却しております。なお、自金庫利用のソフトウェアについては、金庫内における利用可能期間（5年）に基づいて償却しております。
- 所有権移転外ファイナンス・リース取引に係る「有形固定資産」及び「無形固定資産」中のリース資産の減価償却は、リース期間を耐用年数とした定額法により償却しております。なお、残存価額については、零としております。
- 貸倒引当金は、予め定めている償却・引当基準に則り、次のとおり計上しております。

日本公認会計士協会銀行等監査特別委員会報告第4号「銀行等金融機関の資産の自己査定並びに貸倒償却及び貸倒引当金の監査に関する実務指針」（令和4年4月14日）に規定する正常先債権及び要注意先債権に相当する債権については、主として今後1年間の予想損失額又は今後3年間の予想損失額を見込んで計上しており、予想損失額は、1年間又は3年間の貸倒実績を基礎とした貸倒実績率の過去の一定期間における平均値に基づき損失率を求め、これに将来見込み等必要な修正を加えて算定しております。

破綻懸念先債権に相当する債権については、債権額から担保の処分可能見込額及び保証による回収可能見込額を控除し、その残額のうち必要と認める額を計上しております。

破綻先債権及び実質破綻先債権に相当する債権については、債権額から、担保の処分可能見込額及び保証による回収可能見込額を控除した残額を計上しております。

すべての債権は、資産の自己査定基準に基づき、営業関連部署の協力の下に資産査定部署が資産査定を実施しております。

- 賞与引当金は、職員への賞与の支払いに備えるため、職員に対する賞与の支払見込額のうち、当事業年度に帰属する額を計上しております。
- 役員賞与引当金は、役員への賞与の支払いに備えるため、役員に対する賞与の支給見込額のうち、当事業年度に帰属する額を計上しております。
- 退職給付引当金は、職員の退職給付に備えるため、企業会計基準適用指針第25号「退職給付会計に関する会計基準の適用指針」（平成27年3月26日）に定める簡便法（退職給付に係る期末自己都合要支給額を退職給付債務とする方法）により、当事業年度末における必要額を計上しております。

(1) 総合設立型厚生年金基金

当金庫は、複数事業主（信用金庫等）により設立された企業年金制度（総合設立型厚生年金基金）に加入しており、当金庫の拠出に対応する年金資産の額を合理的に計算することができないため、当該企業年金制度への拠出額を退職給付費用として処理しております。

なお、当該企業年金制度全体の直近の積立状況及び制度全体の拠出等に占める当金庫の割合並びにこれらに関する補足説明は次のとおりであります。

- 制度全体の積立状況に関する事項（令和6年3月31日現在）

年金資産の額	1,832,300 百万円
年金財政計算上の数理債務の額と最低責任準備金の額との合計額	1,853,684 百万円
差引額	△ 21,384 百万円
- 制度全体に占める当金庫の掛金拠出割合（令和6年3月分）

	0.1649%
--	---------

③ 補足説明

上記①の差引額の主な要因は、年金財政計算上の過去勤務債務残高 134,623 百万円であります。

本制度における過去勤務債務の償却方法は期間19年0ヶ月の元利均等定率償却であり、当金庫は、当事業年度の財務諸表上、当該償却に充てられる特別掛金 26 百万円を費用処理しております。

なお、特別掛金の額は、予め定められた掛金率を掛金拠出時の標準給与の額に乗じることで算定されるため、上記②の割合は当金庫の実際の負担割合とは一致しません。

(2) 連合設立型確定給付企業年金基金

当金庫は、複数事業主（信用金庫等）により設立された企業年金制度（連合設立型確定給付企業年金基金）に加入しており、当該年金制度の第1給付部分について、当金庫の拠出に対応する年金資産の額を合理的に計算することができないため、当該年金制度の第1給付部分への拠出額を退職給付費用として処理しております。（当該年金制度は第1給付部分〔共通給付部分〕と第2給付部分〔事業所給付部分〕とで構成されております。）

なお、当該企業年金制度の第1給付部分の直近の積立状況及び第1給付部分の拠出等に占める当金庫の割合並びにこれらに関する補足説明は次のとおりであります。

- 第1給付部分の積立状況に関する事項（令和6年3月31日現在）

年金資産の額	95 百万円
年金財政計算上の数理債務額	79 百万円
差引額	16 百万円
- 第1給付部分全体に占める当金庫の掛金拠出割合（令和6年3月分）

	2.2969%
--	---------

③ 補足説明

上記①の差引額の主な要因は、年金財政計算上の過去勤務債務残高 1 百万円であります。

本制度における過去勤務債務の償却方法は期間20年の元利均等定率償却であり、当金庫は、当事業年度の財務諸表上、特別掛金 0 百万円を費用処理しております。

なお、特別掛金の額は、予め定められた加入者1人あたりの掛金額を掛金拠出時の拠出対象者の人数に乗じることで算定されるため、上記②の割合は当金庫の実際の負担割合とは一致しません。

- 役員退職慰労引当金は、役員への退職慰労金の支給に備えるため、役員に対する退職慰労金の支給見積額のうち、当事業年度末までに発生していると認められる額を計上しております。
- 偶発損失引当金は、信用保証協会等への負担金の支払いに備えるため、将来の負担金支払見込額を計上しております。
- 役員取引等収益は、役員提供の対価として収受する収益であり、内訳として「受入為替手数料」「その他受入手数料」「その他の役員取引等収益」があります。このうち、受入為替手数料は、為替業務から収受する受入手数料であり、送金、代金取立等の内国為替業務に基づくものと、輸出・輸入手数料、外国為替送金手数料等の外国為替業務に基づくものがあります。
- 為替業務及びその他の役員取引等にかかる履行義務は、通常、対価の受領と同時に充足されるため、原則として一時点で収益を認識しております。貸金庫やインターネットバンキングに係る固定利用料等については、収益に与える影響が軽微であるため、契約負債としての計上はしていません。
- 消費税及び地方消費税の会計処理は、税抜方式によっております。ただし、固定資産に係る控除対象外消費税等は当事業年度の費用に計上しております。
- 会計上の見積りにより当事業年度に係る計算書類等にその額を計上した項目であって、翌事業年度に係る財務諸表に重要な影響を及ぼす可能性があるものは、次のとおりです。

貸倒引当金 △ 1,240 百万円

貸倒引当金の算出方法は、重要な会計方針として6.に記載しております。

当金庫では、過去の債務者区分毎の貸倒実績率と将来の予想損失率には一定の関連性があるとの前提の下、正常先債権、要注意先債権、破綻懸念先債権に相当する債権については、過去の一定期間の貸倒実績率の平均値に必要な修正を考慮した予想損失率により要引当額を算出しております。

債務者の判定については、格付けモデルなどによる信用格付をもとに、債務者の実態的な財務状況、資金繰り、収益力等により返済能力を判定して、債務者に対する貸出条件及びその履行状況を確認のうえ、業種

等の特性を踏まえ、事業の継続性と収益性の見通し、年間弁済可能額による債務償還能力、経営改善計画等の妥当性等を勘案したうえで判定しております。

なお、個別貸出先の業績変化等により、当初の見積りに用いた仮定が変化した場合、翌事業年度に係る計算書類等における貸倒引当金に重要な影響を及ぼす可能性があります。

15. 理事及び監事との間の取引による理事及び監事に対する金銭債権総額 62 百万円
16. 有形固定資産の減価償却累計額 4,943 百万円
17. 信用金庫法及び金融機能の再生のための緊急措置に関する法律に基づく債権は次のとおりであります。

なお、債権は、貸借対照表の「有価証券」中の社債（その元本の償還及び利息の支払の全部又は一部について保証しているものであって、当該社債の発行が有価証券の私募（金融商品取引法第 2 条第 3 項）によるものに限る。）、貸出金、外国為替、「その他資産」中の未収利息及び仮払金並びに債務保証見返の各勘定に計上されるもの並びに注記されている有価証券の貸付けを行っている場合のその有価証券（使用貸借又は賃貸借契約によるものに限る。）であります。

破産更生債権及びこれらに準ずる債権額	1,470 百万円
危険債権額	787 百万円
三月以上延滞債権額	— 百万円
貸出条件緩和債権額	— 百万円
合計額	2,257 百万円

破産更生債権及びこれらに準ずる債権とは、破産手続開始、更生手続開始、再生手続開始の申立て等の事由により経営破綻に陥っている債務者に対する債権及びこれらに準ずる債権であります。

危険債権とは、債務者が経営破綻の状態には至っていないが、財政状態及び経営成績が悪化し、契約に従った債権の元本の回収及び利息の受取りができない可能性の高い債権で、破産更生債権及びこれらに準ずる債権に該当しないものであります。

三月以上延滞債権とは、元本又は利息の支払いが、約定支払日の翌日から三月以上延滞している貸出金で破産更生債権及びこれらに準ずる債権並びに危険債権に該当しないものであります。

貸出条件緩和債権とは、債務者の経営再建又は支援を図ることを目的として、金利の減免、利息の支払猶予、元本の返済猶予、債権放棄その他の債務者に有利となる取決めを行った貸出金で破産更生債権及びこれらに準ずる債権、危険債権並びに三月以上延滞債権に該当しないものであります。

なお、上記に掲げた債権額は、貸倒引当金控除前の金額であります。

18. 手形割引は、業種別委員会実務指針第 24 号に基づき金融取引として処理しております。これにより受け入れた商業手形は、売却又は担保という方法で自由に処分できる権利を有しておりますが、その額面金額は 41 百万円であります。

19. 担保に供している資産は次のとおりであります。
内国為替決済、日本銀行歳入・国債代理店、公金取扱等取引の担保として、預け金 4,003 百万円、有価証券 195 百万円を差し入れております。

20. 出資 1 口当たりの純資産額 557 円 53 銭

21. 金融商品の状況に関する事項

- (1) 金融商品に対する取組方針

当金庫は、預金業務、融資業務及び市場運用業務などの金融業務を行っております。

このため、金利変動による不利な影響が生じないように、資産及び負債の総合的管理 (ALM) をしております。

- (2) 金融商品の内容及びそのリスク

当金庫が保有する金融資産は、主として事業地区内のお客さまに対する貸出金です。

また、有価証券は、主に債券、投資信託及び株式であり、満期保有目的、純投資目的及び事業推進目的で保有しております。

これらは、それぞれ発行体の信用リスク及び金利の変動リスク、市場価格の変動リスクに晒されております。

一方、金融負債は主としてお客さまからの預金であり、流動性リスクに晒されております。

また、変動金利の預金については、金利の変動リスクに晒されております。

- (3) 金融商品に係るリスク管理体制

- ① 信用リスクの管理

当金庫は、「融資事務取扱規程」、「融資決裁規程」及び「信用リスク管理要領」等に従い、貸出金について、個別案件ごとの与信審査、与信限度額、信用情報管理、保証や担保の設定、問題債権への対応など与信管理に関する体制を整備し運営しております。

これらの与信管理は、各営業店のほか融資統括部により行われ、また、定期的に経営陣による常務会や理事会を開催し、審議・報告を行っております。

さらに、与信管理の状況については、監査統括室がチェックしております。

有価証券の発行体の信用リスクに関しては、資金統括部において、信用情報や時価の把握を定期的に行うことで管理しております。

- ② 市場リスクの管理

- (i) 金利リスクの管理

当金庫は、ALM によって金利の変動リスクを管理しております。「統合的リスク管理規程」及び「市場リスク管理要領」において、リスク管理方法や手続等の詳細を明記しております。理事会において決定された ALM に関する方針に基づき、ALM 委員会及び常務会において実施状況の把握・確認、今後の対応等を協議検討し、定期的に理事会へ報告する態勢を整備しております。

日常的には総務統括部において金融資産及び負債の金利や期間を総合的に把握し、バリュアット・リスク (VaR) や金利感応度分析等によりモニタリングを行い、常務会及び理事会等に定期的に報告しております。

- (ii) 為替リスクの管理

当金庫は、為替の変動リスクに関して、個別の案件ごとに管理すると共にバリュアット・リスク (VaR) 等によりモニタリングを行い、常務会及び理事会等に定期的に報告しております。

- (iii) 価格変動リスクの管理

有価証券を含む市場運用商品の保有については、理事会の方針に基づき、理事会の監督の下、「資金運用規程」に従い行われております。

このうち、資金統括部では、市場運用商品の購入を行っており、事前審査、投資限度額の設定のほか、バリュアット・リスク (VaR) 等により継続的なモニタリングを通じて、価格変動リスクの軽減を図っております。

資金統括部で保有している株式の多くは、純投資目的で保有しているものであり、投資先の市場環境や財務状況などをモニタリングしております。

これらの情報は総務統括部等を通じ、常務会及び理事会等に定期的に報告されております。

- (iv) 市場リスクに係る定量的情報

当金庫において、主要なリスク変数である金利リスクの影響を受ける主たる金融商品は、買入金銭債権、預け金、有価証券、貸出金、預金積金及び借入金であります。また、株価変動リスクの影響を受ける金融商品として株式及び投資信託、さらに為替リスクの影響を受ける金融商品として投資信託及び国外債券があります。当金庫では、これら金融資産及び金融負債の市場リスク量をバリュアット・リスク (VaR) により月次で計測し、取得したリスク量がリスク限度額の範囲内となるよう管理しております。

当金庫のバリュアット・リスク (VaR) は分散共分散法 (保有期間 124 日、信頼区間 99%、観測期間 5 年) により算出しており、令和 7 年 3 月 31 日 (当事業年度の決算日) 現在で当金庫の市場リスク量 (損失額の推計値、相関考慮後) は、全体で 5,909 百万円です。

ただし、バリュアット・リスク (VaR) は過去の相場変動をベースに統計的に算出した一定の発生確率での市場リスク量を計測するものであり、通常では考えられないほど市場環境が激変する状況下におけるリスクは捕捉できない場合があります。

- ③ 資金調達に係る流動性リスクの管理

当金庫は、ALM を通して、適時に資金管理を行うほか、資金調達手段の多様化、市場環境を考慮した長短の調達バランスの調整や支払準備率等による継続的なモニタリングを通じて、流動性リスクを管理しております。

(4) 金融商品の時価等に関する事項についての補足説明

金融商品の時価には、市場価格に基づく価額のほか、市場価格がない場合には合理的に算定された価額が含まれております。当該価額の算定においては一定の前提条件等を採用しているため、異なる前提条件等によった場合、当該価額が異なることもあります。

なお、一部の金融商品(貸出金)については、簡便な計算により算出した時価に代わる金額を含めて開示しております。

22. 金融商品の時価等に関する事項

令和7年3月31日における貸借対照表計上額、時価及びこれらの差額は、次のとおりであります(時価等の算定方法については(注1)参照)。なお、市場価格のない株式等及び組合出資金は、次表には含めておりません(注2)参照。

また、重要性の乏しい科目については記載を省略しております。

(単位:百万円)

	貸借対照表計上額	時 価	差 額
(1)預け金(*1)	64,605	62,905	△ 1,699
(2)買入金銭債権	83	83	△0
(3)有価証券	83,663	78,764	△ 4,898
満期保有目的の債券	24,901	20,002	△ 4,898
その他有価証券	58,762	58,762	—
(4)貸出金(*1)	103,460		
貸倒引当金(*2)	△ 1,240		
	102,220	101,588	△ 631
金融資産計	250,571	243,341	△ 7,229
(1)預金積金(*1)	245,755	245,626	△ 129
(2)借入金(*1)			—
金融負債計	245,755	245,626	△ 129

(*1) 預け金、貸出金、預金積金、借入金の「時価」には、「簡便な計算により算出した時価に代わる金額」が含まれております。

(*2) 貸出金に対応する一般貸倒引当金及び個別貸倒引当金を控除しております。

(注1) 金融商品の時価等の算定方法

金融資産

(1) 預け金

満期のない預け金については、時価は帳簿価額と近似していることから、当該帳簿価額を時価としております。満期のある預け金については、残存期間に基づく区分ごとに、信金中央金庫に対し新規に預け金を行った場合に想定される適用金利で割り引いた現在価値を算定しております。

また、仕組預け金については、取引金融機関から提示された価格によっております。

(2) 買入金銭債権

買入金銭債権については、取引金融機関から提示された価格によっております。

(3) 有価証券

株式は取引所の価格、債券は取引所の価格又は取引金融機関から提示された価格によっております。投資信託は、公表されている基準価格によっております。

なお、保有目的区分ごとの有価証券に関する注記事項については23から24に記載しております。

(4) 貸出金

貸出金は、以下の①～③の合計額から、貸出金に対応する一般貸倒引当金及び個別貸倒引当金を控除する方法により算定し、その算出結果を時価に代わる金額として記載しております。

① 破綻懸念先債権、実質破綻先債権及び破綻先債権等、将来キャッシュ・フローの見積りが困難な債権については、貸借対照表中の貸出金勘定に計上している額(貸倒引当金控除前の額。以下「貸出金計上額」という。)

② ①以外のうち、変動金利によるものは貸出金計上額

③ ①以外のうち、固定金利によるものは貸出金の期間に基づく区分ごとに、元金の合計額を市場金利(SWAP)で割り引いた価額

金融負債

(1) 預金積金

要求払預金については、決算日に要求された場合の支払額(帳簿価額)を時価とみなしております。また、定期預金の時価は、一定期間ごとに区分して、将来のキャッシュ・フローを割り引いて現在価値を算定しております。その割引率は、新規に預金を受け入れる際に使用する利率を用いております。なお、満期を迎えたものは、当該帳簿価額を時価としております。

(2) 借入金

一定の期間ごとに区分した当該借入金の元金の合計額を当期末に同様の借入をした場合において想定される利率で割り引いて現在価値を算定しております。

(注2) 市場価格のない株式等及び組合出資金の貸借対照表計上額は次のとおりであり、金融商品の時価情報には含まれておりません。

(単位:百万円)

区 分	貸借対照表計上額
非上場株式(*1)	10
その他の証券(*2)	0
信金中央金庫出資金(*3)	1,281
合 計	1,291

(*1) 非上場株式については、企業会計基準適用指針第19号「金融商品の時価等の開示に関する適用指針」(令和2年3月31日)第5項に基づき、時価開示の対象とはしておりません。

(*2) その他の証券については、企業会計基準適用指針第31号「時価の算定に関する会計基準の適用指針」(令和3年6月17日)第24-16項に基づき、時価開示の対象とはしておりません。

(*3) 信金中央金庫出資金については、企業会計基準適用指針第19号「金融商品の時価等の開示に関する適用指針」(令和2年3月31日)第5項に基づき、時価開示の対象とはしておりません。

(注3) 金銭債権及び満期のある有価証券の決算日後の償還予定額

(単位:百万円)

	1年以内	1年超 5年以内	5年超 10年以内	10年超
預け金(*1)	41,055	8,950	6,000	6,600
買入金銭債権	0	82	—	—
有価証券	641	10,858	33,108	37,365
満期保有目的の債券	—	701	1,500	22,700
その他有価証券のうち満期があるもの	641	10,157	31,608	14,665
貸出金(*2)	16,004	33,427	27,833	22,029
合 計	57,702	53,318	66,942	65,994

(*1) 預け金のうち、流動性預け金は、「1年以内」に含めております。

(*2) 貸出金のうち、期間の定めのないものは含まれておりません。

(注4) 借入金及びその他の有利子負債の決算日後の返済予定額

(単位:百万円)

	1年以内	1年超 5年以内	5年超 10年以内	10年超
預金積金(*)	218,695	26,360	4	694
借入金	—	—	—	—
合 計	218,695	26,360	4	694

(*1) 預金積金のうち、要求性預金は、「1年以内」に含めております。

23. 有価証券の時価及び評価差額に関する事項は次のとおりであります。これらは「国債」、「地方債」、「社債」、「株式」及び「その他の証券」であります。以下24まで同様であります。

満期保有目的の債券 (単位：百万円)

	種類	貸借対照表計上額	時 価	差 額
時価が貸借対照表計上額を超えるもの	その他	—	—	—
	小 計	—	—	—
時価が貸借対照表計上額を超えないもの	その他	24,901	20,002	△ 4,898
	小 計	24,901	20,002	△ 4,898
合 計		24,901	20,002	△ 4,898

その他有価証券 (単位：百万円)

	種 類	貸借対照表計上額	取得原価	差 額
貸借対照表計上額が取得原価を超えるもの	株 式	498	423	74
	債 券	3,325	3,307	18
	国 債	—	—	—
	地方債	—	—	—
	社 債	3,325	3,307	18
	そ の 他	101	100	0
小 計		3,924	3,831	93
貸借対照表計上額が取得原価を超えないもの	株 式	1,190	1,503	△ 313
	債 券	51,753	57,194	△ 5,441
	国 債	2,866	3,474	△ 608
	地方債	3,763	4,005	△ 242
	社 債	45,123	49,713	△ 4,590
	そ の 他	1,893	2,500	△ 606
小 計		54,837	61,197	△ 6,360
合 計		58,762	65,029	△ 6,267

24. 当事業年度中に売却したその他有価証券 (単位：百万円)

	売却額	売却益の合計額	売却損の合計額
株 式	1,521	117	23
債 券	1,498	1	3
国 債	—	—	—
地 方 債	—	—	—
社 債	1,498	1	3
そ の 他	56	6	—
合 計	3,075	126	26

25. 当座貸越契約は、顧客からの融資実行の申し出を受けた場合に、契約上規定された条件について違反がない限り、一定の限度額まで資金を貸付けることを約する契約であります。これらの契約に係る融資未実行残高は16,990百万円であります。このうち契約残存期間が1年以内のものが5,709百万円であります。

なお、これらの契約の多くは、融資実行されずに終了するものであるため、融資未実行残高そのものが必ずしも当金庫の将来のキャッシュ・フローに影響を与えるものではありません。これらの契約の多くには、金融情勢の変化、債権の保全及びその他相当の事由があるときは、当金庫が実行申し込みを受けた融資の拒絶又は契約極度額の減額をすることができる旨の条項が付けられております。また、契約時において必要に応じて不動産・有価証券等の担保を徴求するほか、契約後も定期的に予め定めている金庫内手続に基づき顧客の業況等を把握し、必要に応じて契約の見直し、与信保全上の措置等を講じております。

26. 繰延税金資産及び繰延税金負債の発生の主な原因別の内訳は、それぞれ以下のとおりであります。

繰延税金資産	
貸倒引当金	174 百万円
減価償却費	68
役員退職慰労引当金	60
固定資産減損損失	49
賞与引当金	25
貯蔵品	9
偶発損失引当金	6
未払事業税	5
その他有価証券評価差額金	1,776
その他	12
繰延税金資産小計	2,187
評価性引当額	△ 1,962
繰延税金資産合計	225
繰延税金負債	
前払年金費用	79
繰延税金負債合計	79
繰延税金資産の純額	146 百万円

【2024年度損益計算書の注記事項】

- 記載金額は千円未満を切り捨てて表示しております。
- 出資1口当たり当期純利益金額 13円15銭
- 「その他の特別損失」は、地域貢献及び創立100周年事業関係費用54,350千円であります。
- 収益を理解するための基礎となる情報は貸借対照表の注記において、重要な会計方針とあわせて注記しております。

金庫の主要な事業に関する事項

直近5事業年度の主要な経営指標の推移

区 分	2020年度	2021年度	2022年度	2023年度	2024年度
経 常 収 益	2,831,900 千円	2,788,679 千円	2,766,040 千円	2,907,667 千円	2,967,894 千円
経 常 利 益	298,526 千円	457,229 千円	540,366 千円	488,860 千円	491,501 千円
当 期 純 利 益	171,236 千円	228,412 千円	448,176 千円	442,945 千円	288,141 千円
出 資 総 額	1,097 百万円	1,097 百万円	1,097 百万円	1,096 百万円	1,096 百万円
出 資 総 口 数	21,955 千口	21,955 千口	21,943 千口	21,925 千口	21,925 千口
純 資 産 額	17,504 百万円	16,820 百万円	14,934 百万円	15,122 百万円	12,214 百万円
総 資 産 額	286,874 百万円	293,887 百万円	263,898 百万円	262,804 百万円	259,271 百万円
預 金 積 金 残 高	241,298 百万円	244,560 百万円	243,600 百万円	239,249 百万円	245,755 百万円
貸 出 金 残 高	100,271 百万円	101,654 百万円	100,396 百万円	100,482 百万円	103,460 百万円
有 価 証 券 残 高	85,848 百万円	89,844 百万円	85,759 百万円	83,737 百万円	83,674 百万円
単体自己資本比率	20.18 %	20.37 %	20.01 %	20.91 %	20.04 %
出資に対する配当金 (出資1口当たり)	1 円	1 円	1 円	1 円	1 円
役 員 数	13 人	13 人	12 人	13 人	13 人
うち常勤役員数	9 人	9 人	9 人	9 人	9 人
職 員 数	150 人	145 人	144 人	139 人	142 人
会 員 数	22,831 人	22,529 人	22,235 人	21,912 人	21,513 人

(注) 預金積金残高は譲渡性預金(NCD)を除きます。

直近2事業年度における事業の状況

1. 主要な事業の状況を示す指標

業務粗利益と業務粗利益率

(単位：千円、%)

区 分	2023年度	2024年度
資 金 運 用 収 支	2,234,969	2,322,834
資金運用収益	2,252,118	2,480,752
資金調達費用	17,149	157,918
役 務 取 引 等 収 支	122,816	129,472
役務取引等収益	300,909	312,528
役務取引等費用	178,093	183,056
そ の 他 の 業 務 収 支	△ 205,488	△ 181,756
その他業務収益	29,710	21,440
その他業務費用	235,199	203,196
業 務 粗 利 益	2,152,296	2,270,550
業 務 粗 利 益 率	0.81	0.87

(注) 1. 業務粗利益率 = $\frac{\text{業務粗利益}}{\text{資金運用勘定平均残高}} \times 100$

2. 当金庫は国内業務部門のみであります。

業務純益

(単位：千円)

区 分	2023年度	2024年度
業 務 純 益	397,577	385,330
実 質 業 務 純 益	324,866	385,330
コ ア 業 務 純 益	559,085	579,975
コ ア 業 務 純 益 (投資信託解約損益を除く。)	559,085	514,701

(注) 1. 業務純益 = 業務収益 - (業務費用 - 金銭の信託運用見合費用)
業務費用には、例えば人件費のうちの役員賞与等のような臨時的な経費等は含みません。

また、貸倒引当金繰入額が全体として繰入超過の場合、一般貸倒引当金繰入額(または取崩額)を含みます。

2. 実質業務純益 = 業務純益 + 一般貸倒引当金繰入額
実質業務純益は、業務純益から、一般貸倒引当金繰入額の影響を除いたものです。

3. コア業務純益 = 実質業務純益 - 国債等債券損益
国債等債券損益は、国債等債券売却益、国債等債券償還益、国債等債券売却損、国債等債券償還損、国債等債券償却を通算した損益です。

利鞘

(単位：%)

区 分	2023年度	2024年度
資 金 運 用 利 回	0.84	0.95
資 金 調 達 原 価 率	0.72	0.82
総 資 金 利 鞘	0.11	0.12

(注) 総資金利鞘 = 資金運用利回 - 資金調達原価率

利益率

(単位：%)

区 分	2023年度	2024年度
総 資 産 経 常 利 益 率	0.17	0.18
総 資 産 当 期 純 利 益 率	0.16	0.10

(注) 総資産経常(当期純)利益率 = $\frac{\text{経常(当期純)利益}}{\text{総資産(債務保証見返を除く)平均残高}} \times 100$

資金運用収支の内訳

区 分	平均残高(百万円)		利息(千円)		利回り(%)	
	2023年度	2024年度	2023年度	2024年度	2023年度	2024年度
資金運用勘定	265,637	260,800	2,252,118	2,480,752	0.84	0.95
うち貸出金	96,860	99,913	1,259,737	1,307,420	1.30	1.30
うち預け金	77,856	69,094	151,320	243,232	0.19	0.35
うち有価証券	89,824	90,407	817,180	906,434	0.90	1.00
資金調達勘定	253,251	248,051	17,149	157,918	0.00	0.06
うち預金積金	243,950	244,767	15,845	155,594	0.00	0.06
うち譲渡性預金	3,699	2,805	815	1,823	0.02	0.06
うち借入金	5,503	378	-	-	0.00	0.00

(注) 1. 資金運用勘定は無利息預け金の平均残高(2023年度117百万円、2024年度118百万円)を控除して表示しております。

2. 当金庫は国内業務部門のみであります。

受取・支払利息の増減

(単位:千円)

区 分	2023年度			2024年度		
	残高による増減	利率による増減	純増減	残高による増減	利率による増減	純増減
受取利息合計	△ 69,846	97,247	27,401	△ 40,966	269,600	228,634
うち貸出金	△ 10,478	46,755	36,277	39,691	7,991	47,682
うち預け金	△ 8,102	31,041	22,939	△ 16,998	108,910	91,912
うち有価証券	△ 22,623	△ 8,868	△ 31,491	5,300	83,953	89,253
支払利息合計	△ 706	△ 4,673	△ 5,379	△ 312	141,081	140,769
うち預金積金	△ 261	△ 5,943	△ 6,204	48	139,699	139,747
うち譲渡性預金	815	-	815	△ 196	1,204	1,008
うち借入金	-	-	-	-	-	-

(注) 1. 残高及び利率の増減要因が重なる部分については、利率による増減要因に含めて表示しております。

2. 当金庫は国内業務部門のみであります。

2. 預金に関する指標

預金積金・譲渡性預金平均残高

(単位:百万円)

区 分	2023年度	2024年度
流動性預金	139,400	141,932
うち有利息預金	127,167	129,404
定期性預金	103,750	102,004
うち固定金利定期預金	100,340	99,054
うち変動金利定期預金	2	2
その他	799	830
小計	243,950	244,767
譲渡性預金	3,699	2,805
合計	247,650	247,572

定期預金残高

(単位:百万円)

区 分	2023年度	2024年度
定期預金	97,338	100,032
固定金利定期預金	97,335	100,028
変動金利定期預金	2	2
その他	0	0

(注) 1. 流動性預金=当座預金 + 普通預金 + 貯蓄預金 + 通知預金

2. 定期性預金=定期預金 + 定期積金

固定金利定期預金

預入時に満期日までの利率が確定する定期預金

変動金利定期預金

預入期間中の市場金利の変化に応じて金利が変動する

定期預金

3. 当金庫は国内業務部門のみであります。

3. 貸出金等に関する指標

貸出金平均残高 (単位：百万円)

区分	2023年度	2024年度
割引手形	110	59
手形貸付	2,845	3,176
証書貸付	90,867	93,586
当座貸越	3,036	3,090
合計	96,860	99,913

(注) 当金庫は国内業務部門のみであります。

貸出金担保別内訳 (単位：百万円)

区分	2023年度	2024年度
当金庫預金積金	929	853
有価証券	-	-
不動産	-	-
不動産	12,237	12,976
その他	551	533
計	13,717	14,362
信用保証協会・信用保険	25,022	24,986
保証	5,376	5,079
信用	56,366	59,031
合計	100,482	103,460

貸出金の用途別残高 (単位：百万円、%)

区分	2023年度		2024年度	
	残高	構成比	残高	構成比
設備資金	59,415	59.1	60,094	58.0
運転資金	41,067	40.8	43,366	41.9
合計	100,482	100.0	103,460	100.0

預貸率 (単位：%)

区分	2023年度	2024年度
期末預貸率	41.99	42.09
期中平均預貸率	39.11	40.35

(注) 1. 預貸率 = $\frac{\text{貸出金}}{\text{預金積金} + \text{譲渡性預金}} \times 100$

2. 当金庫は国内業務部門のみであります。

貸出金業種別内訳

(単位：先、百万円、%)

区分	2023年度			2024年度		
	貸出先数	貸出残高	構成比	貸出先数	貸出残高	構成比
製造業	121	5,612	5.5	118	6,110	5.9
農業、林業	34	794	0.7	31	914	0.8
漁業	-	-	-	-	-	-
鉱業、採石業、砂利採取業	1	57	0.0	1	72	0.0
建設業	164	4,774	4.7	175	6,381	6.1
電気、ガス、熱供給、水道業	62	3,152	3.1	58	2,753	2.6
情報通信業	-	-	-	-	-	-
運輸業、郵便業	45	3,590	3.5	46	3,802	3.6
卸売業、小売業	177	4,547	4.5	178	4,948	4.7
金融業、保険業	10	6,088	6.0	11	7,076	6.8
不動産業	193	12,449	12.3	187	12,881	12.4
物品賃貸業	2	28	0.0	1	19	0.0
学術研究、専門・技術サービス業	7	51	0.0	7	58	0.0
宿泊業	8	293	0.2	9	278	0.2
飲食業	72	667	0.6	68	655	0.6
生活関連サービス業、娯楽業	33	1,504	1.4	35	1,381	1.3
教育、学習支援業	5	158	0.1	4	153	0.1
医療、福祉	39	3,959	3.9	42	3,888	3.7
その他のサービス	101	1,295	1.2	99	1,427	1.3
小計	1,074	49,026	48.7	1,070	52,805	51.0
国・地方公共団体等	15	30,659	30.5	14	29,403	28.4
個人	5,013	20,796	20.6	5,068	21,250	20.5
合計	6,102	100,482	100.0	6,152	103,460	100.0

(注) 業種別区分は、日本標準産業分類の大分類に準じて記載しております。

貸出金残高 (単位：百万円)

区分	2023年度	2024年度
貸出金	100,482	103,460
固定金利	68,180	69,747
変動金利	32,302	33,713

債務保証見返の担保別内訳 (単位：百万円)

区分	2023年度	2024年度
当金庫預金積金	35	33
有価証券	-	-
不動産	-	-
不動産	172	101
その他	-	-
計	208	134
信用保証協会・信用保険	33	30
保証	0	0
信用	578	377
合計	820	542

住宅ローン及び消費者ローン残高 (単位：百万円)

区分	2023年度	2024年度
住宅ローン	16,277	15,839
消費者ローン	4,518	5,411

4. 有価証券に関する指標

商品有価証券の種類別平均残高

該当ございません。

有価証券の種類別の残存期間別残高

(単位：百万円)

区 分	2023年度							期間の定めのないもの	合計
	1年以下	1年超 3年以下	3年超 5年以下	5年超 7年以下	7年超 10年以下	10年超			
国 債	-	-	-	-	-	3,134	-	3,134	
地 方 債	100	249	254	195	3,128	-	-	3,928	
短 期 社 債	-	-	-	-	-	-	-	-	
社 債	3,131	2,635	6,832	1,869	17,407	13,783	-	45,660	
株 式	-	-	-	-	-	-	2,021	2,021	
外 国 証 券	-	1,300	401	-	1,500	22,700	-	25,901	
その他の証券	-	1,593	100	821	390	-	185	3,091	
区 分	2024年度							期間の定めのないもの	合計
	1年以下	1年超 3年以下	3年超 5年以下	5年超 7年以下	7年超 10年以下	10年超			
国 債	-	-	-	-	-	2,866	-	2,866	
地 方 債	149	202	289	186	2,935	-	-	3,763	
短 期 社 債	-	-	-	-	-	-	-	-	
社 債	492	4,840	3,595	4,463	23,257	11,798	-	48,448	
株 式	-	-	-	-	-	-	1,700	1,700	
外 国 証 券	-	300	401	500	1,000	22,700	-	24,901	
その他の証券	-	481	396	1,116	-	-	-	1,994	

(注) 上記の「その他の証券」は、投資信託及び投資事業有限責任組合への出資です。

有価証券平均残高

(単位：百万円)

区 分	2023年度	2024年度
国 債	3,470	3,471
地 方 債	4,405	3,992
短 期 社 債	-	-
社 債	48,490	52,527
株 式	2,323	1,881
外 国 証 券	25,901	24,947
そ の 他 の 証 券	5,232	3,587
合 計	89,824	90,407

(注) 上記の「その他の証券」は、投資信託及び投資事業有限責任組合への出資です。

預証率

(単位：%)

区 分	2023年度	2024年度
期 末 預 証 率	34.99	34.04
期 中 平 均 預 証 率	36.27	36.51

- (注) 1. 預証率 = $\frac{\text{有価証券}}{\text{預金積金} + \text{譲渡性預金}} \times 100$
 2. 当金庫は国内業務部門のみであります。

金庫の財産の状況に関する事項

信用金庫法開示債権及び金融再生法開示債権の保全・引当状況

(単位：百万円)

区 分		開示残高 (a)	保全額 (b)	担保・保証等 による 回収見込額 (c)	貸倒 引当金 (d)	保全率 (%) (b)/(a)	引当率 (%) (d)/(a-c)
破産更生債権及びこれら に 準 ず る 債 権	2023年度	1,635	1,635	410	1,224	100.0	100.0
	2024年度	1,470	1,470	303	1,166	100.0	100.0
危 険 債 権	2023年度	630	629	601	28	99.7	94.2
	2024年度	787	784	743	41	99.6	94.2
要 管 理 債 権	2023年度	—	—	—	—	—	—
	2024年度	—	—	—	—	—	—
三 月 以 上 延 滞 債 権	2023年度	—	—	—	—	—	—
	2024年度	—	—	—	—	—	—
貸 出 条 件 緩 和 債 権	2023年度	—	—	—	—	—	—
	2024年度	—	—	—	—	—	—
小 計 (A)	2023年度	2,266	2,264	1,011	1,252	99.9	99.8
	2024年度	2,257	2,254	1,046	1,208	99.8	99.7
正 常 債 権 (B)	2023年度	99,118					
	2024年度	101,822					
総 与 信 残 高 (A) + (B)	2023年度	101,384					
	2024年度	104,079					

- (注) 1. 「破産更生債権及びこれらに準ずる債権」とは、破産手続開始、更生手続開始、再生手続開始の申立て等の事由により経営破綻に陥っている債務者に対する債権及びこれらに準ずる債権です。
2. 「危険債権」とは、債務者が経営破綻の状態には至っていないが、財政状態及び経営成績が悪化し、契約に従った債権の元本の回収及び利息の受取りができない可能性の高い債権で、「破産更生債権及びこれらに準ずる債権」に該当しない債権です。
3. 「要管理債権」とは、信用金庫法上の「三月以上延滞債権」に該当する貸出金と「貸出条件緩和債権」に該当する貸出金の合計額です。
4. 「三月以上延滞債権」とは、元本又は利息の支払が約定支払日の翌日から三月以上延滞している貸出金で、「破産更生債権及びこれらに準ずる債権」及び「危険債権」に該当しない貸出金です。
5. 「貸出条件緩和債権」とは、債務者の経営再建等を図ることを目的として、金利の減免、利息の支払猶予、元本の返済猶予、債権放棄その他の債務者に有利となる取決めを行った貸出金で、「破産更生債権及びこれらに準ずる債権」、「危険債権」及び「三月以上延滞債権」に該当しない貸出金です。
6. 「正常債権」(B)とは、債務者の財政状態及び経営成績に特に問題がない債権であり、「破産更生債権及びこれらに準ずる債権」、「危険債権」及び「要管理債権」以外の債権です。
7. 「担保・保証等による回収見込額」(c)は、自己査定に基づいて計算した担保の処分可能見込額及び保証による回収が可能と認められる額の合計額です。
8. 「貸倒引当金」(d)には、正常債権に対する一般貸倒引当金を除いて計算しております。
9. 「破産更生債権及びこれらに準ずる債権」、「危険債権」及び「正常債権」が対象となる債権は、貸借対照表の「有価証券」中の社債(その元本の償還及び利息の支払の全部又は一部について保証しているものであって、当該社債の発行が有価証券の私募(金融商品取引法第2条第3項)によるものに限る。)、貸出金、外国為替、「その他資産」中の未収利息及び仮払金並びに債務保証見返の各勘定に計上されるもの並びに注記されている有価証券の貸付けを行っている場合のその有価証券(使用貸借又は質貸借契約によるものに限る。)です。

自己資本の充実の状況について金融庁長官が別に定める事項

1. 自己資本の構成に関する事項

■ 自己資本調達手段の概要

自己資本は、主に基礎項目と調整項目で構成されております。自己資本額のうち、当金庫が積み立てているもの以外のものは、基礎項目で地域のお客さまからお預かりしている出資金が該当します。

■ 自己資本の構成状況

(単位：百万円、%)

項 目	2023年度	2024年度
コア資本に係る基礎項目 (1)		
普通出資又は非累積的永久優先出資に係る会員勘定の額	18,193	18,459
うち、出資金及び資本剰余金の額	1,096	1,096
うち、利益剰余金の額	17,119	17,386
うち、外部流出予定額(△)	21	21
うち、上記以外に該当するものの額	△0	△0
コア資本に係る基礎項目の額に算入される引当金の合計額	20	32
うち、一般貸倒引当金コア資本算入額	20	32
うち、適格引当金コア資本算入額	—	—
適格旧資本調達手段の額のうち、コア資本に係る基礎項目の額に含まれる額		
公的機関による資本の増強に関する措置を通じて発行された資本調達手段の額のうち、コア資本に係る基礎項目の額に含まれる額	—	—
土地再評価額と再評価直前の帳簿価額の差額の四十五パーセントに相当する額のうち、コア資本に係る基礎項目の額に含まれる額		
コア資本に係る基礎項目の額 (イ)	18,214	18,491
コア資本に係る調整項目 (2)		
無形固定資産(モーゲージ・サービシング・ライセンスに係るものを除く。)の額の合計額	136	101
うち、のれんに係るものの額	—	—
うち、のれん及びモーゲージ・サービシング・ライセンスに係るもの以外の額	136	101
繰延税金資産(一時差異に係るものを除く。)の額	—	—
適格引当金不足額	—	—
証券化取引に伴い増加した自己資本に相当する額	—	—
負債の時価評価により生じた時価評価差額であって自己資本に算入される額	—	—
前払年金費用の額	293	288
自己保有普通出資等(純資産の部に計上されるものを除く。)の額	—	—
意図的に保有している他の金融機関等の対象資本調達手段の額	—	—
少数出資金融機関等の対象普通出資等の額	—	—
信用金庫連合会の対象普通出資等の額	—	—
特定項目に係る十パーセント基準超過額	—	—
うち、その他金融機関等の対象普通出資等に該当するものに関連するものの額	—	—
うち、モーゲージ・サービシング・ライセンスに係る無形固定資産に関連するものの額	—	—
うち、繰延税金資産(一時差異に係るものに限る。)に関連するものの額	—	—
特定項目に係る十五パーセント基準超過額	—	—
うち、その他金融機関等の対象普通出資等に該当するものに関連するものの額	—	—
うち、モーゲージ・サービシング・ライセンスに係る無形固定資産に関連するものの額	—	—
うち、繰延税金資産(一時差異に係るものに限る。)に関連するものの額	—	—
コア資本に係る調整項目の額 (ロ)	429	389
自己資本		
自己資本の額 ((イ) - (ロ)) (ハ)	17,784	18,102
リスク・アセット等 (3)		
信用リスク・アセットの額の合計額	80,598	86,359
うち、経過措置によりリスク・アセットの額に算入される額の合計額		
うち、他の金融機関等向けエクスポージャー	—	—
うち、上記以外に該当するものの額		
マーケット・リスク相当額の合計額を八パーセントで除して得た額		—
オペレーショナル・リスク相当額の合計額を八パーセントで除して得た額	4,432	3,959
信用リスク・アセット調整額	—	—
フロア調整額		—
オペレーショナル・リスク相当額調整額	—	—
リスク・アセット等の額の合計額 (ニ)	85,030	90,318
自己資本比率		
自己資本比率 ((ハ) / (ニ))	20.91	20.04

(注) 自己資本比率の算出方法を定めた「信用金庫法第 89 条第 1 項において準用する銀行法第 14 条の 2 の規定に基づき、信用金庫及び信用金庫連合会がその保有する資産等に照らし自己資本の充実の状況が適当であるかどうかを判断するための基準(平成 18 年金融庁告示第 21 号)」に基づき算出しております。なお、当金庫は国内基準により自己資本比率を算出しております。

2. 自己資本の充実度に関する事項

■ 信用リスク・アセット、所要自己資本の額

(単位：百万円)

区 分	2023年度		2024年度	
	リスク・アセット等	所要自己資本額	リスク・アセット等	所要自己資本額
イ. 信用リスク・アセット、所要自己資本の額の合計	80,598	3,223	86,359	3,454
①標準的手法が適用されるポートフォリオごとのエクスポージャー	80,418	3,216	86,327	3,453
現金	—	—	—	—
我が国の中央政府及び中央銀行向け	—	—	—	—
外国の中央政府及び中央銀行向け	—	—	201	8
国際決済銀行等向け	—	—	—	—
我が国の地方公共団体向け	—	—	—	—
外国の中央政府等以外の公共部門向け	201	8	—	—
国際開発銀行向け	—	—	—	—
地方公共団体金融機構向け	300	12	300	12
我が国の政府関係機関向け	64	2	55	2
地方三公社向け	—	—	—	—
金融機関及び第一種金融商品取引業者向け	19,018	760	21,569	862
第一種金融商品取引業者及び保険会社向け			1,283	51
カバード・ボンド向け			—	—
法人等向け	18,433	737	31,770	1,270
中小企業等向け及び個人向け	9,388	375		
中堅中小企業等向け及び個人向け			5,334	213
トランザクター向け			371	14
抵当権付住宅ローン	2,836	113		
不動産取得等事業向け	1,326	53		
不動産関連向け			17,223	688
自己居住用不動産等向け			3,821	152
賃貸用不動産向け			7,278	291
事業用不動産関連向け			6,124	244
その他不動産関連向け			—	—
ADC向け			—	—
劣後債権及びその他資本性証券等			—	—
三月以上延滞等	55	2		
延滞等向け			368	14
自己居住用不動産等向けエクスポージャーに係る延滞			13	0
取立未済手形	12	0	6	0
信用保証協会等による保証付	244	9	257	10
株式会社地域経済活性化支援機構等による保証付	—	—	—	—
出資等	1,539	61		
出資金等のエクスポージャー	1,539	61		
重要な出資のエクスポージャー	—	—		
株式等			1,629	65
上記以外	26,995	1,079	7,598	303
重要な出資のエクスポージャー			—	—
他の金融機関等の対象資本等調達手段のうち対象普通出資等及びその他外部 TLAC 関連調達手段に該当するもの以外のものに係るエクスポージャー	2,000	80	2,000	80
信用金庫連合会の対象普通出資等であってコア資本に係る調整項目の額に算入されなかった部分に係るエクスポージャー	1,594	63	1,594	63
特定項目のうち調整項目に算入されない部分に係るエクスポージャー	390	15	365	14
総株主等の議決権の百分の十を超える議決権を保有している他の金融機関等に係るその他外部 TLAC 関連調達手段に関するエクスポージャー	—	—	—	—
総株主等の議決権の百分の十を超える議決権を保有していない他の金融機関等に係るその他外部 TLAC 関連調達手段のうち、その他外部 TLAC 関連調達手段に係る 5%基準額を上回る部分に係るエクスポージャー	—	—		
総株主等の議決権の百分の十を超える議決権を保有していない他の金融機関等に係るその他外部 TLAC 関連調達手段に係るエクスポージャー			751	30
上記以外のエクスポージャー	23,010	920	2,886	115

区 分		2023年度		2024年度	
		リスク・アセット等	所要自己資本額	リスク・アセット等	所要自己資本額
②証券化エクスポージャー		—	—	—	—
証券化	STC 要件適用分	—	—	—	—
	非 STC 要件適用分	—	—	—	—
	短期 STC 要件適用分	—	—	—	—
	不良債権証券化適用分	—	—	—	—
	STC・不良債権証券化適用対象外分	—	—	—	—
再証券化		—	—	—	—
③リスク・ウェイトのみなし計算が適用されるエクスポージャー		179	7	31	1
ルック・スルー方式		179	7	31	1
マンドート方式		—	—	—	—
蓋然性方式 (250%)		—	—	—	—
蓋然性方式 (400%)		—	—	—	—
フォールバック方式 (1250%)		—	—	—	—
④未決済取引		—	—	—	—
⑤他の金融機関等の対象資本調達手段に係るエクスポージャーに係る経過措置によりリスク・アセットの額に算入されなかったものの額		—	—	—	—
⑥CVAリスク相当額をパーセントで除して得た額 (簡便法)		—	—	—	—
⑦中央清算機関関連エクスポージャー		—	—	—	—
□. オペレーショナル・リスク相当額の合計額をパーセントで除して得た額		4,432	177	3,959	158
B I		—	—	2,639	—
B I C		—	—	316	—
ハ. 単体リスク・アセットの合計額及び単体総所要自己資本額 (イ+ロ)		85,030	3,401	90,318	3,612

- (注) 1. 所要自己資本の額=リスク・アセット×4%
2. 「エクスポージャー」とは、資産(派生商品取引によるものを除く)並びにオフ・バランス取引及び派生商品取引の与信相当額のことです。
3. 「三月以上延滞等」とは、元本又は利息の支払が約定支払日の翌日から三月以上延滞している債務者に係るエクスポージャー及び「我が国の中央政府及び中央銀行向け」から「法人等向け」(「国際決済銀行等向け」を除く)においてリスク・ウェイトが150%になったエクスポージャーのことです。
4. 「延滞等」とは、次の事由が生じたエクスポージャーのことです。
- ①金融再生法施行規則上の「破産更生債権及びこれらに準ずる債権」、「危険債権」、「要管理債権」に該当すること
 - ②重大な経済的損失を伴う売却を行うこと
 - ③3か月以上限度額を超過した当座貸越であること
5. 当金庫は、基礎的手法によりオペレーショナル・リスク相当額を算定しております(2023年度計数)。
6. 当金庫では、マーケット・リスクに関する事項は該当ありません。
7. 当金庫は、標準的計測手法かつILMを「1」によりオペレーショナル・リスク相当額を算定しております(2024年度計数)。
8. 単体総所要自己資本額=単体リスク・アセットの合計額(単体自己資本比率の分母の額)×4%

■ 統合的リスク管理

規則上の自己資本比率算出時にカバーされないリスクを VaR 等により計量化し、計測可能なリスクと自己評価により得られた非計測リスクを一体化したのち、自己資本と比較・対照することで潜在損失への備えである自己資本を管理する統合的リスク管理態勢を 20 ページの統合的リスク管理規程で定めております。VaR で計測した信用・市場リスクに下記方法により把握したオペレーショナル・リスクを統合した 2024 年度末計測可能なリスクは、7,698 百万円であります。

統合的リスク管理手法とリスク量

区 分	リスク量(百万円)	前 提 条 件	
信用リスク	1,473	計測方法	信用VaRモンテカルロ・シミュレーション法
		デフォルト時エクスポージャー	自己査定における各債務者の総与信(地公体除く貸出金等)
		予想デフォルト率	しんきん共同センターが算出した全国信用金庫実績デフォルト率(年間実績デフォルト率3年間の単純平均)を使用。
		デフォルト時損失率	未保全(担保・保証でカバーされていない貸出金等)率
		保有期間	1年
市場リスク	5,909	計測方法	市場 VaR 分散共分散法
		対象VaRとリスク量	国内・外貨金利 VaR(金利に感応するすべての資産・負債) 6,139 百万円、株価変動 VaR433 百万円、為替 VaR295 百万円、信用スプレッド VaR183 百万円、残差 VaR524 百万円の単純合計に相関(分散投資の効果等)を考慮して算出。
		コア預金	いつでも払い出し可能な預金(流動性預金)のうち、引き出されることなく、金融機関に長期間滞留している預金。流動性預金のうち残高は、①過去5年の最低残高、②過去5年の最大年間流出量を現残高から差引いた残高、③現残高の50%相当額、以上3つのうち最小の額を上限。平均残存年数2.5年。
		保有期間	124日(6か月)
		信頼水準	99%
オペレーショナル・リスク	316	計測方法	標準的計測手法かつILMを「1」により算定
リスク合計	7,698		

■ 資本配賦運営

自己資本の充実度を評価する前提としての統合的リスク管理に加え、自己資本を各リスクに配賦し(以下「リスク資本」という)、リスクが配賦したリスク資本を超えないよう管理していくことで経営体力に見合ったリスク制御を行う資本配賦運営も行っております。

■ 自己資本の充実度に関する評価方法の概要

現在の自己資本の充実度に関しましては、自己資本比率は、国内基準である4%を大きく上回っており、経営の健全性・安全性を十分保てる水準にあると評価しております。また、当金庫は、各エクスポージャーが一分野に集中することなく、リスク分散が図られていると評価しております。以上により、現在の自己資本の充実度を評価した結果、自己資本は充実していると評価しております。

一方、将来の自己資本充実策につきましては、中期経営計画に掲げる収支計画に基づいた業務推進を通じ、そこから得られる利益による資本の積上げを第一義的な施策として考えております。

将来の自己資本の充実度の評価につきましては、統合的に把握した計測可能なリスクがすべて同時に顕在化した場合を想定し、現在の自己資本から差引き、自己資本比率を算出するという内部ルールに基づき、国内基準4%を上回る水準にあるかにより評価しております。

また、非計測リスクにつきましては、規程違反等が生じた際に事務統括部に報告するコンプライアンスモニタリングや苦情等をもとに作成した「定性リスクの把握・検証表」により把握しております。また、非計測リスクが顕在化した場合にその損失額が標準的計測手法で算出したオペレーショナル・リスクの範囲内かを検証しており、2024年度末での非計測リスクはオペレーショナル・リスクの範囲内と評価しております。統合的に把握した計測可能なリスクが同時に損失として顕在化した場合の自己資本比率は、11.51%程度と国内基準4%を大きく上回る水準にあり、さらに非計測リスクは経営に重大な影響を与えるものではないとの認識から引き続き経営の健全性・安全性を十分保っていける水準にあると評価しております。

統合的に把握した計測可能なリスクが同時に損失として
顕在化した場合の自己資本比率算出内部ルール

$$\frac{\text{自己資本} - \text{リスク合計}}{\text{自己資本比率算出時の分母となる額}} \times 100 = 11.51\%$$

3. 信用リスクに関する事項(リスク・ウェイトのみなし計算が適用されるエクスポージャー及び証券化エクスポージャーを除く)

■ リスク管理の方針及び手続の概要

信用リスクとは、取引先の倒産や財務状況の悪化などにより、当金庫が損失を受けるリスクをいいます。当金庫では、信用リスクを当金庫が管理すべき最も重要なリスクであるとの認識のもと、与信業務の基本的な理念や手続き等を明示した「信用リスク管理要領」、「融資事務取扱規程」、「融資決裁規程」等を制定し、広く役職員に理解と遵守を促すとともに、信用リスクを確実に認識する管理態勢を構築しております。

信用リスクの評価につきましては、融資審査時点での債務者区分の決定、厳格な自己査定を年4回実施するとともに債務者区分決定時に信用格付制度を補完的に活用しております。また、マートン型マルチファクターモデルによるモンテカルロシミュレーションを活用して、信用リスク(信用VaR)の計量化も行っております。さらに貸出限度額や大口貸出先を管理することで特定の債務者への与信集中を回避、業種毎の残高構成を管理することで特定業種への与信集中を回避する等のポートフォリオ管理も実施しております。以上、一連の信用リスク管理の状況につきましては、ALM委員会や常務会で協議検討を重ねるとともに、必要に応じて理事会へ報告する態勢を整備しております。

信用コストと定義されます貸倒引当金につきましては、「自己査定規程」及び「償却及び引当に関する規程」に基づき、自己査定における債務者区分毎に算出しております。一般貸倒引当金にあたる正常先、その他要注意先、要管理先につきましては、債務者区分毎の債権額にそれぞれの貸倒実績率に基づいた予想損失率を乗じて算出しております。また、個別貸倒引当金に関しましては、破綻懸念先は、債権額から担保の処分可能見込額、保証による回収可能見込額等を減算し、残債権額に貸倒実績率に基づいた予想損失率を乗じて算出しております。実質破綻先及び破綻先につきましては、債権額から担保の処分可能見込額、保証による回収可能見込額等を減算し、残債権額の全額を引当てております。なお、それぞれの結果については監査法人の監査を受けるなど、適正な計上に努めております。

■ 信用リスクに関する事項

信用リスクに関するエクスポージャー及び主な種類別の期末残高

(地域別・業種別・残存期間別)

(単位：百万円)

地域区分 業種区分 期間区分	信用リスクエクスポージャー期末残高										三月以上延滞エクスポージャー	
	貸出金、コミットメント及びその他のデリバティブ以外のオフ・バランス取引		債券		デリバティブ取引		株式等その他		三月以上延滞エクスポージャー	延滞エクスポージャー		
	2023年度	2024年度	2023年度	2024年度	2023年度	2024年度	2023年度	2024年度				
国内	243,098	240,520	107,368	105,765	55,455	60,607	—	—	80,274	74,147	399	2,082
国外	25,968	24,955	—	—	25,968	24,955	—	—	—	—	—	—
地域別合計	269,066	265,475	107,368	105,765	81,424	85,562	—	—	80,274	74,147	399	2,082
製造業	20,577	24,357	5,907	6,396	13,792	16,714	—	—	877	1,247	2	31
農業、林業	866	999	866	999	—	—	—	—	—	—	—	—
鉱業、採石業、砂利採取業	139	163	57	72	—	—	—	—	82	90	—	—
建設業	5,433	6,894	5,279	6,894	—	—	—	—	154	—	17	20
電気・ガス・熱供給・水道業	15,235	15,665	3,519	3,100	11,716	12,564	—	—	—	—	—	43
情報通信業	2,386	1,274	—	—	2,108	1,102	—	—	278	172	—	—
運輸業、郵便業	13,150	14,278	3,631	3,839	9,333	10,337	—	—	185	102	—	59
卸売業、小売業	6,359	7,211	4,875	5,215	1,401	1,904	—	—	81	91	135	350
金融業、保険業	100,938	101,599	6,154	7,147	28,669	28,662	—	—	66,114	65,789	—	—
不動産業	13,544	13,959	12,994	13,458	500	500	—	—	48	—	—	719
物品賃貸業	35	24	35	24	—	—	—	—	—	—	—	—
学術研究、専門・技術サービス業	62	70	62	70	—	—	—	—	—	—	—	—
宿泊業	296	296	295	295	—	—	—	—	1	1	—	51
飲食業	901	896	901	896	—	—	—	—	—	—	—	21
生活関連サービス業、娯楽業	1,661	1,544	1,661	1,544	—	—	—	—	—	—	211	700
教育、学習支援業	165	157	165	157	—	—	—	—	—	—	—	—
医療、福祉	4,058	3,987	4,058	3,987	—	—	—	—	—	—	—	—
その他のサービス	3,525	3,660	1,522	1,656	1,999	2,000	—	—	2	3	3	8
国・地方公共団体等	55,019	41,683	36,694	29,433	11,901	11,775	—	—	6,423	474	—	—
個人	18,683	20,576	18,683	20,576	—	—	—	—	—	—	28	75
その他	6,023	6,174	—	—	—	—	—	—	6,023	6,174	—	—
業種別合計	269,066	265,475	107,368	105,765	81,424	85,562	—	—	80,274	74,147	399	2,082
1年以下	66,114	52,140	22,489	10,958	3,376	803	—	—	40,248	40,378	—	—
1年超3年以下	31,662	20,258	18,318	9,085	4,287	5,438	—	—	9,056	5,734	—	—
3年超5年以下	22,979	17,211	14,419	9,552	7,487	4,360	—	—	1,071	3,298	—	—
5年超7年以下	13,587	16,756	11,471	11,298	2,115	5,458	—	—	—	—	—	—
7年超10年以下	42,313	55,389	14,946	20,677	22,366	28,711	—	—	5,000	6,000	—	—
10年超	71,380	93,070	21,489	43,679	41,790	40,791	—	—	8,100	8,600	—	—
期間の定めのないもの	21,029	10,648	4,231	513	—	—	—	—	16,797	10,135	—	—
残存期間別合計	269,066	265,475	107,368	105,765	81,424	85,562	—	—	80,274	74,147	—	—

(注) 1. オフ・バランス取引は、デリバティブ取引を除く。

2. 「三月以上延滞エクスポージャー」とは、元本又は利息の支払が約定支払日の翌日から三月以上延滞している債務者に係るエクスポージャーのことです。

3. 「延滞等」とは、次の事由が生じたエクスポージャーのことです。

①金融再生法施行規則上の「破綻更生債権及びこれらに準ずる債権」、「危険債権」、「要管理債権」に該当すること

②重大な経済的損失を伴う売却を行うこと

③3か月以上限度額を超過した当座貸越であること

4. 上記の「その他」は裏付となる個々の資産の全部又は一部を把握することや、業種区分に分類することが困難なエクスポージャーです。具体的には現金、有形固定資産等が含まれます。

5. CVAリスク及び中央清算機関関連エクスポージャーは含まれておりません。

6. 業種別区分は日本標準産業分類の大分類に準じて記載しております。

金庫の財産の状況に関する事項

貸倒引当金の期末残高及び期中の増減額

(単位：百万円)

区分	期首残高	当期増加額	当期減少額		期末残高	
			目的使用	その他		
一般貸倒引当金	2023年度	93	20	—	93	20
	2024年度	20	32	—	20	32
個別貸倒引当金	2023年度	1,148	1,252	—	1,148	1,252
	2024年度	1,252	1,208	—	1,252	1,208
合計	2023年度	1,241	1,273	—	1,241	1,273
	2024年度	1,273	1,240	—	1,273	1,240

業種別の個別貸倒引当金及び貸出金償却の額等

(単位：百万円)

業種区分	個別貸倒引当金											
	期首残高		当期増加額		当期減少額				期末残高		貸出金償却	
	2023年度	2024年度	2023年度	2024年度	目的使用		その他		2023年度	2024年度	2023年度	2024年度
製造業	120	118	118	117	—	—	120	118	118	117	—	—
農業、林業	—	—	—	—	—	—	—	—	—	—	—	—
漁業	—	—	—	—	—	—	—	—	—	—	—	—
鉱業、採石業、砂利採取業	—	—	—	—	—	—	—	—	—	—	—	—
建設業	15	13	13	11	—	—	15	13	13	11	—	—
電気・ガス・熱供給・水道業	—	43	43	40	—	—	—	43	43	40	—	—
情報通信業	—	—	—	—	—	—	—	—	—	—	—	—
運輸業、郵便業	—	—	—	—	—	—	—	—	—	—	—	—
卸売業、小売業	37	49	49	18	—	—	37	49	49	18	—	—
金融業、保険業	—	—	—	—	—	—	—	—	—	—	—	—
不動産業	443	495	495	476	—	—	443	495	495	476	—	—
物品賃貸業	—	—	—	—	—	—	—	—	—	—	—	—
学術研究、専門・技術サービス業	—	—	—	—	—	—	—	—	—	—	—	—
宿泊業	347	342	342	313	—	—	347	342	342	313	—	—
飲食業	7	4	4	3	—	—	7	4	4	3	—	—
生活関連サービス業、娯楽業	167	178	178	219	—	—	167	178	178	219	—	—
教育、学習支援業	—	—	—	—	—	—	—	—	—	—	—	—
医療、福祉	—	—	—	—	—	—	—	—	—	—	—	—
その他のサービス	—	—	—	—	—	—	—	—	—	—	—	—
国・地方公共団体等	—	—	—	—	—	—	—	—	—	—	—	—
個人	9	7	7	6	—	—	9	7	7	6	—	—
合計	1,148	1,252	1,252	1,208	—	—	1,148	1,252	1,252	1,208	—	—

(注) 1. 当金庫は、国内の限定されたエリアにて事業活動を行っているため、「地域別」の区分は省略しております。

2. 業種別区分は、日本標準産業分類の大分類に準じて記載しております。

■ 標準的手法が適用されるエクスポージャーのポートフォリオの区分ごとの内訳

(単位：百万円)

	CCF・信用リスク削減効果適用前		CCF・信用リスク削減効果適用後			リスク・ウェイト の加重平均値 (%)
	オン・バランス 資産項目	オフ・バランス 資産項目	オン・バランス 資産項目	オフ・バランス 資産項目	信用リスク・ アセットの額	
2024年度						
現金	3,113	—	3,113	—	—	0
我が国の中央政府及び 中央銀行向け	4,236	—	4,236	—	—	0
外国の中央政府及び 中央銀行向け	402	—	402	—	201	50
国際決済銀行等向け	—	—	—	—	—	—
我が国の地方公共団体向け	33,943	1	33,943	0	—	0
外国の中央政府等以外の 公共部門向け	—	—	—	—	—	—
国際開発銀行向け	—	—	—	—	—	—
地方公共団体金融機構向け	3,000	—	3,000	—	300	10
我が国の政府関係機関向け	550	—	550	—	55	10
地方三公社向け	—	—	—	—	—	—
金融機関、第一種金融商品 取引業者及び保険会社向け	94,254	—	94,254	—	21,569	23
第一種金融商品取引業者 及び保険会社向け	4,912	—	4,912	—	1,283	26
カバード・ボンド向け	—	—	—	—	—	—
法人向け (特定貸付債権向けを含む)	64,430	1,179	63,303	419	31,770	50
特定貸付債権向け	—	—	—	—	—	—
中堅中小企業等向け 及び個人向け	11,531	16,335	10,922	1,375	5,334	43
トランザクター向け	—	13,208	—	1,032	371	36
不動産関連向け	29,521	—	29,389	—	17,223	59
自己居住用不動産等向け	13,591	—	13,560	—	3,821	28
賃貸用不動産向け	10,107	—	10,042	—	7,278	72
事業用不動産関連向け	5,822	—	5,786	—	6,124	106
その他不動産関連向け	—	—	—	—	—	—
A D C 向け	—	—	—	—	—	—
劣後債権及び その他資本制証券等	—	—	—	—	—	—
延滞等向け(自己居住用 不動産等向けを除く。)	409	14	408	1	368	90
自己居住用不動産等向け エクスポージャーに係る延滞	33	—	33	—	13	41
取立未済手形	30	—	30	—	6	20
信用保証協会等による保証付	9,026	2	9,026	0	257	3
株式会社地域経済活性化 支援機構等による保証付	—	—	—	—	—	—
株式等	1,625	7	1,625	3	1,629	100
合計					78,729	

(注) 1. 最終化されたバーゼルⅢの適用に伴い新設された内容であるため、2023年度については記載しておりません。
 2. 「CCF」とは、オフ・バランス取引の与信相当額を計算する際に使用する掛目(%)のことです。
 3. 「リスク・ウェイトの加重平均値(%)」とは、信用リスク・アセットの額をCCF・信用リスク削減手法適用後エクスポージャーのオン・バランスの額とオフ・バランスの額の合計額で除して算出した値のことです。

■ 標準的手法が適用されるエクスポージャーのポートフォリオの区分ごと並びにリスク・ウェイトの区分ごとの内訳

(単位：百万円)

	資産の額及び与信相当額の合計額（CCF・信用リスク削減効果適用後）																
	0%	10%	15%	20%	25%	30%	31.25%	35%	37.5%	40%	43.75%	45%	50%	56.25%	60%	62.50%	
	2024年度																
現金	3,113	-	-	-	-	-	-	-	-	-	-	-	-	-	-	-	-
我が国の中央政府及び中央銀行向け	4,236	-	-	-	-	-	-	-	-	-	-	-	-	-	-	-	-
外国の中央政府及び中央銀行向け	-	-	-	-	-	-	-	-	-	-	-	-	402	-	-	-	-
国際決済銀行等向け	-	-	-	-	-	-	-	-	-	-	-	-	-	-	-	-	-
我が国の地方公共団体向け	33,943	-	-	-	-	-	-	-	-	-	-	-	-	-	-	-	-
外国の中央政府等以外の公共部門向け	-	-	-	-	-	-	-	-	-	-	-	-	-	-	-	-	-
国際開発銀行向け	-	-	-	-	-	-	-	-	-	-	-	-	-	-	-	-	-
地方公共団体金融機構向け	-	3,000	-	-	-	-	-	-	-	-	-	-	-	-	-	-	-
我が国の政府関係機関向け	-	550	-	-	-	-	-	-	-	-	-	-	-	-	-	-	-
地方三公社向け	-	-	-	-	-	-	-	-	-	-	-	-	-	-	-	-	-
金融機関、第一種金融商品取引業者及び保険会社向け	-	-	-	67,080	-	27,167	-	-	-	3	-	-	3	-	-	-	-
第一種金融商品取引業者及び保険会社向け	-	-	-	1,903	-	3,008	-	-	-	-	-	-	-	-	-	-	-
カバード・ボンド向け	-	-	-	-	-	-	-	-	-	-	-	-	-	-	-	-	-
法人向け（特定貸付債権向けを含む）	-	-	-	18,500	-	-	-	-	-	-	-	-	30,835	-	-	-	-
特定貸付債権向け	-	-	-	-	-	-	-	-	-	-	-	-	-	-	-	-	-
中堅中小企業等向け及び個人向け	-	-	-	-	-	-	-	-	-	-	-	1,032	-	-	-	-	-
トランザクター向け	-	-	-	-	-	-	-	-	-	-	-	1,032	-	-	-	-	-
不動産関連向け	-	-	-	912	535	2,823	-	431	-	1,536	-	2,384	1,789	-	887	-	-
自己居住用不動産等向け	-	-	-	912	535	1,977	-	-	-	1,536	-	-	1,789	-	-	-	-
賃貸用不動産向け	-	-	-	-	-	846	-	431	-	-	-	2,384	-	-	887	-	-
事業用不動産関連向け	-	-	-	-	-	-	-	-	-	-	-	-	-	-	-	-	-
その他不動産関連向け	-	-	-	-	-	-	-	-	-	-	-	-	-	-	-	-	-
A D C 向け	-	-	-	-	-	-	-	-	-	-	-	-	-	-	-	-	-
劣後債権及びその他資本制証券等	-	-	-	-	-	-	-	-	-	-	-	-	-	-	-	-	-
延滞等向け（自己居住用不動産等向けを除く。）	-	-	-	-	-	-	-	-	-	-	-	-	208	-	-	-	-
自己居住用不動産等向けエクスポージャーに係る延滞	-	-	-	-	-	-	-	-	-	-	-	-	-	-	-	-	-
取立未済手形	-	-	-	30	-	-	-	-	-	-	-	-	-	-	-	-	-
信用保証協会等による保証付	6,457	2,570	-	-	-	-	-	-	-	-	-	-	-	-	-	-	-
株式会社地域経済活性化支援機構等による保証付	-	-	-	-	-	-	-	-	-	-	-	-	-	-	-	-	-
株式等	-	-	-	-	-	-	-	-	-	-	-	-	-	-	-	-	-
合計	47,750	6,120	-	86,525	535	29,991	-	431	-	1,539	-	3,417	33,239	-	887	-	-

(注) 最終化されたバーゼルⅢの適用に伴い新設された内容であるため、2023年度については記載していません。

(単位：百万円)

	資産の額及び与信相当額の合計額（CCF・信用リスク削減効果適用後）																合計
	70%	75%	80%	85%	90%	93.75%	100%	105%	110%	112.5%	130%	150%	250%	400%	その他		
	2024年度																
現金	-	-	-	-	-	-	-	-	-	-	-	-	-	-	-	-	3,113
我が国の中央政府及び中央銀行向け	-	-	-	-	-	-	-	-	-	-	-	-	-	-	-	-	4,236
外国の中央政府及び中央銀行向け	-	-	-	-	-	-	-	-	-	-	-	-	-	-	-	-	402
国際決済銀行等向け	-	-	-	-	-	-	-	-	-	-	-	-	-	-	-	-	-
我が国の地方公共団体向け	-	-	-	-	-	-	-	-	-	-	-	-	-	-	-	-	33,943
外国の中央政府等以外の公共部門向け	-	-	-	-	-	-	-	-	-	-	-	-	-	-	-	-	-
国際開発銀行向け	-	-	-	-	-	-	-	-	-	-	-	-	-	-	-	-	-
地方公共団体金融機構向け	-	-	-	-	-	-	-	-	-	-	-	-	-	-	-	-	3,000
我が国の政府関係機関向け	-	-	-	-	-	-	-	-	-	-	-	-	-	-	-	-	550
地方三公社向け	-	-	-	-	-	-	-	-	-	-	-	-	-	-	-	-	-
金融機関、第一種金融商品取引業者及び保険会社向け	-	-	-	-	-	-	-	-	-	-	-	-	-	-	-	-	94,254
第一種金融商品取引業者及び保険会社向け	-	-	-	-	-	-	-	-	-	-	-	-	-	-	-	-	4,912
カバード・ボンド向け	-	-	-	-	-	-	-	-	-	-	-	-	-	-	-	-	-
法人向け（特定貸付債権向けを含む）	-	-	-	10,969	-	-	3,416	-	-	-	-	-	-	-	-	-	63,722
特定貸付債権向け	-	-	-	-	-	-	-	-	-	-	-	-	-	-	-	-	-
中堅中小企業等向け及び個人向け	-	10,442	-	-	-	-	821	-	-	-	-	-	-	-	-	-	12,297
トランザクター向け	-	-	-	-	-	-	-	-	-	-	-	-	-	-	-	-	1,032
不動産関連向け	7,318	1,620	-	-	640	100	-	3,773	4,404	-	-	229	-	-	-	-	29,389
自己居住用不動産等向け	6,805	2	-	-	-	-	-	-	-	-	-	-	-	-	-	-	13,560
賃貸用不動産向け	-	1,618	-	-	-	100	-	3,773	-	-	-	-	-	-	-	-	10,042
事業用不動産関連向け	513	-	-	-	640	-	-	-	4,404	-	-	229	-	-	-	-	5,786
その他不動産関連向け	-	-	-	-	-	-	-	-	-	-	-	-	-	-	-	-	-
A D C 向け	-	-	-	-	-	-	-	-	-	-	-	-	-	-	-	-	-
劣後債権及びその他資本制証券等	-	-	-	-	-	-	-	-	-	-	-	-	-	-	-	-	-
延滞等向け（自己居住用不動産等向けを除く。）	-	-	-	-	-	-	8	-	-	-	-	192	-	-	-	-	410
自己居住用不動産等向けエクスポージャーに係る延滞	-	-	-	-	-	-	33	-	-	-	-	-	-	-	-	-	33
取立未済手形	-	-	-	-	-	-	-	-	-	-	-	-	-	-	-	-	30
信用保証協会等による保証付	-	-	-	-	-	-	-	-	-	-	-	-	-	-	-	-	9,027
株式会社地域経済活性化支援機構等による保証付	-	-	-	-	-	-	-	-	-	-	-	-	-	-	-	-	-
株式等	-	-	-	-	-	-	1,629	-	-	-	-	-	-	-	-	-	1,629
合計	7,318	12,063	-	10,969	640	100	5,910	3,773	4,404	-	-	421	-	-	-	-	256,042

(注) 最終化されたバーゼルⅢの適用に伴い新設された内容であるため、2023年度については記載しておりません。

■ リスク・ウェイトの区分ごとのエクスポージャーの額等

① リスク・ウェイトの判定に使用する適格格付機関

リスク・ウェイトの判定に使用する適格格付機関は以下機関を採用しております。なお、エクスポージャーの種類ごとに適格格付機関の使い分けは行っておりません。

(株) 格付投資情報センター (R&I)、(株) 日本格付研究所 (JCR)、スタンダード・アンド・プアーズ・レーティングズ・サービシズ (S&P)、ムーディーズ・インバスターズ・サービス・インク (Moody's)

② リスク・ウェイトの区分ごとのエクスポージャーの額等

(単位：百万円)

(単位：百万円)

告示で定める リスク・ウェイト区分 (%)	エクスポージャーの額	
	2023年度	
	格付適用有り	格付適用無し
0%	—	61,840
10%	—	6,093
20%	57,675	64,581
35%	—	5,454
50%	31,885	330
75%	—	10,845
100%	48	29,324
150%	—	28
250%	800	156
1250%	—	—
合計	269,066	

告示で定める リスク・ウェイト 区分 (%)	2024年度			
	CCF・信用リスク削減効果適用前		CCFの加重 平均値 (%)	資産の額及び与信相当額の 合計額 (CCF・信用 リスク削減効果適用後)
	オン・バラン ス資産項目	オフ・バラン ス資産項目		
40%未満	184,420	4,418	11.000	184,849
40%～70%	38,889	9,486	10.000	39,503
75%	6,816	2,266	14.000	6,451
80%	—	—	—	—
85%	11,119	1,002	40.000	10,831
90%～100%	6,266	355	24.000	5,832
105%～130%	8,201	—	0.000	8,177
150%	396	10	10.000	396
250%	—	—	—	—
400%	—	—	—	—
1250%	—	—	—	—
その他	—	—	—	—
合計	256,110	17,540	13.000	256,042

- (注) 1. 格付けは、適格格付機関が付与しているものに限ります。
2. エクスポージャーは信用リスク削減手法適用後のリスク・ウェイトに区分しております。
3. コア資本に係る調整項目となったエクスポージャー、CVAリスク及び中央清算機関関連エクスポージャーは含まれておりません。

- (注) 1. 最終化されたバーゼルⅢの適用に伴い新設された内容であるため、2023年度については記載しておりません。
2. 「CCFの加重平均値 (%)」とは、CCFを適用した後及び信用リスク削減手法の効果を実施する前のオフ・バランス取引のエクスポージャーの額を、CCF・信用リスク削減手法適用前エクスポージャーのオフ・バランスの額に掲げる額で除して算出した値のことであります。

4. 信用リスク削減手法に関する事項

■ 信用リスク削減手法に関するリスク管理の方針及び手続の概要

信用リスク削減手法とは、金庫が抱えている信用リスクを軽減化するための措置をいい、具体的には、預金担保、有価証券担保、保証等が該当します。当金庫では、融資の取上げに際し、資金使途、返済財源、財務内容、事業環境、経営者の資質など、さまざまな角度から可否の判断をしており、担保や保証による保全措置は、あくまでも補完的な位置付けとして認識しております。したがって、事業からのキャッシュ・フローを重視し、担保・保証に過度に依存しない融資の取上げ姿勢に徹しております。ただし、与信審査の結果、担保または保証が必要な場合には、お客さまへの十分な説明とご理解をいただいた上でご契約いただくなど適切な取扱いに努めております。当金庫が扱う担保には、自金庫預金積金、有価証券、不動産等、保証には、人的保証、信用保証協会保証、政府関係機関保証、民間保証等がありますが、その手続については、金庫が定める「融資事務取扱規程」及び「不動産担保事務取扱要領」等により、適切な事務取扱い、及び適正な評価を行っております。

また、お客さまが期限の利益を失われた場合には、当該与信取引の範囲において、預金相殺を用いる場合がありますが、この場合においても金庫が定める「信用金庫取引約定書」等により適切に取扱っております。

バーゼルⅢで定められている信用リスク削減手法には、適格担保として自金庫預金積金、上場株式、保証として与信取引では、独立行政法人住宅金融支援機構、主に信用金庫業界が設立した一般社団法人しんきん保証基金、市場取引では中央政府・地方公共団体・金融機関が該当します。信用度につきましては、独立行政法人住宅金融支援機構は政府関係機関保証と同様、一般社団法人しんきん保証基金は適格格付機関が付与している格付けにより判定しております。

なお、信用リスク削減手法の適用に伴う信用リスクの集中に関しては、特に業種やエクスポージャーの種類に偏ることなく分散されております。

■ 信用リスク削減手法が適用されたエクスポージャー

(単位：百万円)

ポートフォリオ	信用リスク削減手法	適格金融資産担保		保証		クレジット・デリバティブ	
		2023年度	2024年度	2023年度	2024年度	2023年度	2024年度
信用リスク削減手法が適用された エクスポージャー		719	1,030	22,855	27,649	—	—

(注) 当金庫は、適格金融資産担保について簡便手法を用いております。

5. 派生商品取引及び長期決済期間取引の取引相手のリスクに関する事項

該当ございません。

6. 証券化エクスポージャーに関する事項

該当ございません。

7. オペレーショナル・リスクに関する事項

■ リスク管理の方針及び手続の概要

当金庫では、オペレーショナル・リスクを業務の過程、役職員の活動若しくはシステムが不適切であること又は外生的事象により金庫が損失を被る狭義の経営リスクと定義しております。その原因に基づき、①事務リスク（事務に係るもの）、②システムリスク（システムに係るもの）、③その他のオペレーショナル・リスク（内外からの不正等によるもの、物的資産の損傷、顧客や商品・提供するサービスに起因するもの及び労務慣行等から生じるもの）に分類し、管理しております。

リスクの計測に関しましては、当面、標準的計測手法かつILMを「1」を採用することとしておりますが、事務ミスやシステム障害等によるここ3年間での損失は希少であり、現在の計測手法に問題はないと評価しております。また、自己評定、事務ミス等で認識・評価したオペレーショナル・リスクに関しましては、担当各々が、その削減・縮小方法について検討し、必要に応じて常務会等に報告する態勢を整備しております。

■ オペレーショナル・リスク相当額の算出に使用する手法の名称

当金庫は標準的計測手法かつILMを「1」を採用しております。

8. 出資等又は株式等エクスポージャーに関する事項

■ リスク管理の方針及び手続の概要

出資等又は株式等エクスポージャーにあたるものは、上場株式、非上場株式、株式関連投資信託、その他信金中央金庫等への出資金が該当します。そのうち、上場株式、株式関連投資信託にかかるリスクの認識につきましては、時価評価及び最大予想損失額 VaR（バリュー・アット・リスク、41 ページで開示）によるリスク計測によって把握するとともに、当金庫の抱える市場リスクの状況や、設定されたリスク限度枠、損失限度の遵守状況をリスク管理担当役員に報告するとともに、ストレス・テストなど複合的なリスクの分析を実施し、毎月、ALM 委員会や常務会へ報告しております。

一方、非上場株式、その他信金中央金庫等への出資金に関しましては、当金庫が定める「資金運用規程」等に基づいた適正な運用・管理を行っております。また、リスクの状況は、財務諸表等をもとにした評価による定期的なモニタリングを実施するとともに、その状況については、適宜、経営陣へ報告を行うなど、適切なリスク管理に努めております。

なお、当該取引に係る会計処理につきましては、当金庫が定める「自己査定規程」、「償却及び引当に関する規程」及び日本公認会計士協会の「金融商品会計に関する実務指針」等に従った、適正な処理を行っております。

■ 貸借対照表計上額及び時価等

(単位：百万円)

区 分	2023年度		2024年度	
	貸借対照表計上額	時 価	貸借対照表計上額	時 価
上 場 株 式 等	2,011	2,011	1,689	1,689
非 上 場 株 式 等	1,294	—	1,295	—
合 計	3,305	2,011	2,984	1,689

(注) 1. 貸借対照表計上額は期末日における市場価格等に基づいております。

2. 上場株式等には投資信託を含めて計上しております。

■ 出資等又は株式等エクスポージャーの売却及び償却に伴う損益の額

(単位：百万円)

区 分	2023年度	2024年度
売 却 益	323	117
売 却 損	118	23
償 却	—	—

(注) 損益計算書における損益の額を記載しております。

■ 貸借対照表で認識され、かつ、損益計算書で認識されない評価損益の額

(単位：百万円)

区 分	2023年度	2024年度
評 価 損 益	172	△ 238

■ 貸借対照表及び損益計算書で認識されない評価損益の額

(単位：百万円)

区 分	2023年度	2024年度
評 価 損 益	—	—

9. リスク・ウェイトのみなし計算が適用されるエクスポージャーに関する事項

ファンド向け与信等の信用リスク・アセットの算出方法には、①ルック・スルー方式 ②マンドート方式 ③蓋然性方式 ④フォールバック方式があります。当金庫は、ファンドの組入れ資産を当金庫が直接保有しているとみなすルック・スルー方式を採用し、リスク・ウェイトを乗じて信用リスク・アセットを算出しております。

(単位：百万円)

	2023年度	2024年度
ルック・スルー方式を適用するエクスポージャー	3,090	2,031
マンドート方式を適用するエクスポージャー	—	—
蓋然性方式 (250%) を適用するエクスポージャー	—	—
蓋然性方式 (400%) を適用するエクスポージャー	—	—
フォールバック方式 (1250%) を適用するエクスポージャー	—	—

10. 金利リスクに関する事項

■ リスク管理の方針及び手続の概要

金利リスクとは、金利が変動することによって保有する資産や負債等の現在価値や貸出金や預金の金利差などから得られる金利収益が変動するリスクをいいます。

当金庫では、金利リスクを重要なリスクの一つとして認識し、その他の市場リスク (株価変動リスク等) との関係性を考慮しながら、銀行勘定の市場リスクを一体的に管理しております。

金利リスクの計測につきましては、過去の市場データ等をもとに統計学から算出された最大予想損失額 VaR (バリュー・アット・リスク、41 ページで開示)、一定の金利ショック下の金利変動に伴う現在価値の変化量 Δ EVE (Economic Value of Equity) 及び一定の金利ショック下の金利変動に伴う金利収益の変化量 Δ NII (Net Interest Income) を使用し、計測結果を毎月、常務会に報告しております。

当金庫では、経営体力 (自己資本) の範囲内で業務計画に応じて容認する VaR の上限を制定し、モニタリングすることで金利リスクを管理しております。

また、開示告示に基づく定量的開示の対象となる Δ EVE 及び Δ NII はストレス・テスト等に活用し、金利リスクを管理しております。

金利リスクのコントロールは、資産・負債の残高や期間構成を変化させることで対応しております。

なお、取引によるリスク軽減手法として、ヘッジ取引は行っておりません。

■ 金利リスクの算定方法の概要

開示しているリスク

開示告示に基づく定量的開示の対象となる Δ EVE 及び Δ NII は、以下の定義に基づいて算定しております。

流動性預金に割り当てられた金利改定の平均満期	1.25 年
流動性預金に割り当てられた最長の金利改定満期	5 年
流動性預金への満期の割当て方法及びその前提	金融庁が定める保守的な前提
固定金利貸出の期限前返済や定期預金の早期解約に関する前提	考慮しておりません。
複数の通貨の集計方法及びその前提	すべての通貨を対象とし、通貨毎に算出された数値を、単純合計にて算出しております。
スプレッドに関する前提	スプレッド及びその変動は考慮しておりません。
内部モデルの使用等、 Δ EVE 及び Δ NII に重大な影響を及ぼすその他の前提	内部モデルは使用しておりません。
前事業年度末の開示からの変動に関する説明	Δ EVE の減少は、有価証券のうち外国証券の残高減少を主因とするものです。
計測値の解釈や重要性に関するその他の説明	月次でリスク計測を実施し、自己資本額と収益性及びリスクテイクを勘案し、内部ルールに基づき、適正に管理する体制としております。

算定結果

(単位：百万円)

IRRBB1：金利リスク		イ		ロ		ハ		ニ	
項番		Δ EVE		Δ NII					
		当期末	前期末	当期末	前期末				
1	上方パラレルシフト	9,680	10,349	500	472				
2	下方パラレルシフト	—	—	—	—				
3	スティープ化	8,583	9,064						
4	フラット化								
5	短期金利上昇								
6	短期金利低下								
7	最大値	9,680	10,349	500	472				
		ホ		へ					
		当期末		前期末					
8	自己資本の額	18,102		17,784					

次に掲げるものに関する取得価額又は契約価額、時価及び評価損益

1. 有価証券

■ 売買目的有価証券は該当ございません。

■ 満期保有目的の債券

(単位：百万円)

	種 類	2023年度			2024年度		
		貸借対照表計上額	時 価	差 額	貸借対照表計上額	時 価	差 額
時価が貸借対照表計上額を超えるもの	その他	1,000	1,000	0	—	—	—
	小 計	1,000	1,000	0	—	—	—
時価が貸借対照表計上額を超えないもの	その他	24,901	21,392	△ 3,509	24,901	20,002	△ 4,898
	小 計	24,901	21,392	△ 3,509	24,901	20,002	△ 4,898
合 計		25,901	22,392	△ 3,508	24,901	20,002	△ 4,898

(注) 1. 時価は、期末日における市場価格等に基づいております。

2. 上記の「その他」は、外国証券です。

■ 子会社・子法人等株式及び関連法人等株式は該当ございません。

■ その他有価証券

(単位：百万円)

	種 類	2023年度			2024年度		
		貸借対照表計上額	取得原価	差 額	貸借対照表計上額	取得原価	差 額
貸借対照表計上額が取得原価を超えるもの	株 式	1,205	988	217	498	423	74
	債 券	8,563	8,363	200	3,325	3,307	18
	国 債	—	—	—	—	—	—
	地 方 債	207	205	1	—	—	—
	社 債	8,356	8,157	199	3,325	3,307	18
	そ の 他	285	206	79	101	100	0
	小 計	10,055	9,557	497	3,924	3,831	93
貸借対照表計上額が取得原価を超えないもの	株 式	805	850	△ 45	1,190	1,503	△ 313
	債 券	44,159	47,010	△ 2,851	51,753	57,194	△ 5,441
	国 債	3,134	3,472	△ 338	2,866	3,474	△ 608
	地 方 債	3,721	3,800	△ 78	3,763	4,005	△ 242
	社 債	37,303	39,738	△ 2,434	45,123	49,713	△ 4,590
	そ の 他	2,805	3,500	△ 694	1,893	2,500	△ 606
	小 計	47,770	51,361	△ 3,591	54,837	61,197	△ 6,360
合 計		57,825	60,919	△ 3,093	58,762	65,029	△ 6,267

(注) 1. 貸借対照表計上額は、期末日における市場価格等に基づいております。

2. 上記の「その他」は、投資信託です。

3. 市場価格のない株式等及び組合出資金は本表には含めておりません。

■ 市場価格のない株式等及び組合出資金

(単位：百万円)

区 分	2023年度	2024年度
非 上 場 株 式	9	10
組 合 出 資 金	0	0

2. 金銭の信託

■ 運用目的の金銭の信託は該当ございません。

■ 満期保有目的の金銭の信託は該当ございません。

■ その他の金銭の信託は該当ございません。

3. 信用金庫法施行規則第102条第1項第5号に掲げる取引(デリバティブ取引等)

該当ございません。

貸倒引当金の期末残高及び期中の増減額

43 ページ参照

貸出金償却の額

(単位：千円)

区 分	2023年度	2024年度
貸出金償却額	—	—

報酬等に関する事項

■ 対象役員

当金庫における報酬体系の開示対象となる「対象役員」は、常勤理事及び常勤監事をいいます。対象役員に対する報酬等は、職務執行の対価として支払う「基本報酬」及び「賞与」、在任期間中の職務執行及び特別功勞の対価として退任時に支払う「退職慰労金」で構成されております。

1. 報酬体系の概要

【基本報酬及び賞与】

非常勤を含む全役員の基本報酬及び賞与につきましては、総代会において、理事全員及び監事全員それぞれの支払総額の最高限度額を決定しております。

そのうえで、各理事の基本報酬額につきましては役位や在任年数等を、各理事の賞与額については前年度の業績等をそれぞれ勘案し、当金庫の理事会において決定しております。また、各監事の基本報酬額及び賞与額につきましては、監事の協議により決定しております。

【退職慰労金】

退職慰労金につきましては、在任期間中に毎期引当金を計上し、退任時に総代会で承認を得た後、支払っております。

なお、当金庫では、全役員に適用される退職慰労金の支払いに関して、主として次の事項を内規で定めております。

- a. 決定方法 b. 支払手段 c. 決定時期と支払時期

2. 2024 年度における対象役員に対する報酬等の支払総額

(単位：百万円)

区 分	支払総額
対象役員に対する報酬等	149

(注) 1. 対象役員に該当する延べ人数は、理事 7 名、監事 2 名です。

2. 上記の内容は、「基本報酬」99 百万円、「賞与」31 百万円、「退職慰労金」19 百万円となっております。なお、「賞与」は当年度中に支払った賞与のうち当年度に帰属する部分の金額（過年度に繰り入れた引当金分を除く）と当年度に繰り入れた役員賞与引当金の合計額です。

「退職慰労金」は、当年度中に支払った退職慰労金（過年度に繰り入れた引当金分を除く）と当年度に繰り入れた役員退職慰労引当金の合計額です。

3. その他

「信用金庫法施行規則第 132 条第 1 項第 6 号等の規定に基づき、報酬等に関する事項であって、信用金庫等の業務の運営又は財産の状況に重要な影響を与えるものとして金融庁長官が別に定めるものを定める件」（平成 24 年 3 月 29 日付金融庁告示第 22 号）第 2 条第 1 項第 3 号・第 4 号及び第 6 号並びに第 3 条第 1 項第 3 号・第 4 号及び第 6 号に該当する事項はありませんでした。

■ 対象職員等

当金庫における報酬体系の開示対象となる「対象職員等」は、当金庫の非常勤役員、当金庫の職員、当金庫の主要な連結子法人等の役職員であって、対象役員が受ける報酬等と同等額以上の報酬等を受ける者のうち、当金庫の業務及び財産の状況に重要な影響を与える者をいいます。なお、2024 年度において、対象職員等に該当する者はありませんでした。

(注) 1. 対象職員等には、期中に退任・退職した者も含めております。

2. 「主要な連結子法人等」とは、当金庫の連結子法人等のうち、当金庫の連結総資産に対して 2% 以上の資産を有する会社等をいいます。なお、2024 年度において該当する会社はありませんでした。

3. 「同等額」は、2024 年度に対象役員に支払った報酬等の平均額としております。

4. 2024 年度において対象役員が受ける報酬等と同等額以上の報酬等を受ける者はありませんでした。

開示項目一覧

1 金庫の概況及び組織に関する事項	
①事業の組織	16
②理事・監事の氏名及び役職名	16
③会計監査人の名称	26
④事務所の名称及び所在地	2、22～24
2 金庫の主要な事業の内容	7～15
3 金庫の主要な事業に関する事項	
(1) 直近の事業年度における事業の概況	5、6
(2) 直近の5事業年度における主要な事業の状況	
①経常収益	33
②経常利益	33
③当期純利益	33
④出資総額及び出資総口数	33
⑤純資産額	33
⑥総資産額	33
⑦預金積金残高	33
⑧貸出金残高	33
⑨有価証券残高	33
⑩単体自己資本比率	33
⑪出資に対する配当金	33
⑫役員数、うち常勤役員数、職員数、会員数	33
(3) 直近の2事業年度における事業の状況	
①主要な事業の状況を示す指標	
ア. 業務粗利益及び業務粗利益率	33
イ. 業務純益、実質業務純益、コア業務純益、 コア業務純益(投資信託解約損益を除く。)	33
ウ. 資金運用収支、役務取引等収支、及びその他業務収支	33
エ. 資金運用勘定並びに資金調達勘定の平均残高、利息、 利回り及び資金利鞘	33、34
オ. 受取利息及び支払利息の増減	34
カ. 総資産経常利益率	33
キ. 総資産当期純利益率	33
②預金に関する指標	
ア. 流動性預金、定期性預金、譲渡性預金、その他の預金の 平均残高	34
イ. 固定金利定期預金、変動金利定期預金及びその他の 区分ごとの定期預金の残高	34
③貸出金等に関する指標	
ア. 手形貸付、証書貸付、当座貸越及び割引手形の平均残高	35
イ. 固定金利及び変動金利の区分ごとの貸出金の残高	35
ウ. 担保の種類別の貸出金残高及び債務保証見返額	35
エ. 用途別の貸出金残高	35
オ. 預貸率の期末値及び期中平均値	35
カ. 業種別の貸出金残高及び貸出金の総額に占める割合	35
④有価証券に関する指標	
ア. 商品有価証券の種類別の平均残高	36
イ. 有価証券の種類別の残存期間別残高	36
ウ. 有価証券の種類別の平均残高	36
エ. 預証率の期末値及び期中平均値	36
4 金庫の事業の運営に関する事項	
①法令遵守の体制	19
②リスク管理の体制	20
③中小企業の経営の改善及び地域の活性化のための取組の 状況	13、14
④金融ADR制度への対応	21
5 金庫の直近の2事業年度における財産の状況	
(1) 貸借対照表、損益計算書及び剰余金処分計算書	27～32
(2) 金庫の有する債権のうち次に掲げるものの額及び①から④までに 掲げるものの合計額	
①破産更生債権及びこれらに準ずる債権	37
②危険債権	37
③三月以上延滞債権(貸出金のみ)	37
④貸出条件緩和債権(貸出金のみ)	37
⑤正常債権	37
(3) 自己資本の充実の状況について金融庁長官が別に定める事項	
①定性的な開示事項	
ア. 自己資本調達手段の概要	38
イ. 信用金庫の自己資本の充実度に関する評価方法の概要	41
ウ. 信用リスクに関するリスク管理の方針及び手続の概要	42
エ. リスク・ウェイトの判定に使用する適格格付機関等 及びエクスポージャーの種類ごとのリスク・ウェイトの 判定に使用する適格格付機関等の名称	47
オ. 信用リスク削減手法に関するリスク管理の方針 及び手続の概要	47
カ. 派生商品取引及び長期決済期間取引の取引相手の リスクに関するリスク管理の方針及び手続の概要	48
キ. 証券化エクスポージャーに関する事項	48
ク. オペレーショナル・リスクに関するリスク管理の方針 及び手続の概要	48
ケ. オペレーショナル・リスク相当額の算出に使用する 手法の名称	48
コ. 信用金庫法施行令(昭和43年政令第142号)第11条 第7項第3号に規定する出資その他これに類する エクスポージャーに関するリスク管理の方針及び 手続の概要	48
サ. 金利に関するリスク管理の方針及び手続の概要	49
シ. 金利リスクの算定方法の概要	49
②定量的な開示事項	
ア. 自己資本の構成に関する事項	38
イ. 自己資本の充実度に関する事項	39、40
ウ. 信用リスクに関する事項(リスク・ウェイトの みなし計算が適用されるエクスポージャー 及び証券化エクスポージャーを除く)	42～47
エ. 信用リスク削減手法に関する事項	47
オ. 派生商品取引及び長期決済期間取引の取引相手の リスクに関する事項	48
カ. 証券化エクスポージャーに関する事項	48
キ. 出資等又は株式等エクスポージャーに関する事項	48
ク. リスク・ウェイトのみなし計算が適用される エクスポージャーに関する事項	49
ケ. 金利リスクに関する事項	49
(4) 次に掲げるものに関する取得価額又は契約価額、時価及び評価損益	
①有価証券	50
②金銭の信託	50
③規則第102条第1項第5号に掲げる取引	50
(5) 貸倒引当金の期末残高及び期中の増減額	43、51
(6) 貸出金償却の額	51
(7) 金庫が第38条の2第3項の規定に基づき貸借対照表、 損益計算書及び剰余金処分計算書について会計監査法人の 監査を受けている場合はその旨	26
6 報酬等に関する事項であって、金庫の業務の運営又は財産の状況 に重要な影響を与えるものとして金融庁長官が別に定めるもの	51
7 直近の事業年度における財務諸表の正確性、及び財務諸表作成に 係る内部監査の有効性を確認した旨	26

しんきんネットワーク

(2025年3月末現在)

預金残高
(譲渡性預金含む)

2兆0,936億円

融資残高

8,866億円

店舗数 131店舗

役員員数 1,290名

キャッシュサービスコーナー 194カ所 (総設置台数268台)

※上記計数、店舗数、役員員数等は福島県内8信用金庫の合計です。

■福島県内8信用金庫統一商品実績

地方創生支援ローン 1,620件 6,347百万円

職域サポートローン 7,077件 17,273百万円

※上記計数は福島県内8信用金庫の合計です。

総合力でつなぐ信頼の輪

愛する街の復興と福島県の幸せな未来に向かって。県内8つのしんきんは、しっかりとスクラムを組み、地域の皆さまと共に励まし合いながら歩んでまいります。

中通り
地方

暮らしのとなりに、いつもふくしん
福島信用金庫

〒960-8660 福島市万世町1-5
☎ 024-522-8161
https://www.shinkin.co.jp/fshinkin/

●会員数 31,298名 ●役員員数 298名
●店舗数 24店 ●キャッシュサービスコーナー 32カ所

中通り
地方

ナイスコミュニケーション
二本松信用金庫

〒964-0807 二本松市金色久保227番地9
☎ 0243-23-3660
https://www.matsushin.jp

●会員数 15,455名 ●役員員数 102名
●店舗数 7店 ●キャッシュサービスコーナー 14カ所

会津
地方

あなたといっしょ、いい未来
会津信用金庫

〒965-0035 会津若松市馬場町2-16
☎ 0242-22-7551
http://www.aizu-shinkin.jp

●会員数 17,591名 ●役員員数 127名
●店舗数 18店 ●キャッシュサービスコーナー 22カ所

中通り
地方

あなたのあしたに…まごころバンク
郡山信用金庫

〒963-8630 郡山市清水台2-13-26
☎ 024-932-2222
https://gunshin.co.jp/

●会員数 22,966名 ●役員員数 179名
●店舗数 19店 ●キャッシュサービスコーナー 32カ所

中通り
地方

地域をつなぎ、地域と共に歩む
須賀川信用金庫

〒962-0054 須賀川市牛袋町121番地1
☎ 0248-75-3172
https://www.sushin.co.jp

●会員数 18,235名 ●役員員数 170名
●店舗数 14店 ●キャッシュサービスコーナー 19カ所

地域をつなぐふれ愛 ネットワーク



浜通り
地方

あなたの街の親近バンク
あぶくま信用金庫

〒975-0003 南相馬市原町区栄町2-4
☎ 0244-23-5132
http://www.abukuma.co.jp/

●会員数 10,100名 ●役員員数 100名
●店舗数 16店 ●キャッシュサービスコーナー 20カ所

浜通り
地方

街の応援団・町のパートナー
ひまわり信用金庫

〒970-8026 いわき市平字二町目10
☎ 0246-23-8500
http://www.shinkin.co.jp/himawari/

●会員数 24,000名 ●役員員数 163名
●店舗数 17店 ●キャッシュサービスコーナー 30カ所

中通り
地方

今日も 明日も 幸福つないで
白河信用金庫

〒961-8601 白河市新白河1-152
☎ 0248-23-4511
https://www.shinkin.co.jp/sirakawa/

●会員数 21,513名 ●役員員数 151名
●店舗数 16店 ●キャッシュサービスコーナー 25カ所

地域と共に歩む信用金庫

6/15は信用金庫の日です。

昭和26年6月15日に信用金庫法が施行されたのを記念して「信用金庫の日」と定めております。県内8つの信用金庫は清掃活動を6月と10月の年2回実施しております。

福島県内8信用金庫のATMご利用手数料が

365日 終日無料

対象カード 福島県内8信用金庫が発行するすべてのカード
対象ATM 福島県内8信用金庫が設置する店舗内・店舗外ATM
ご利用内容 お預入れ・お引出し

知ってトクする

しんきんのPRコーナー

しんきんのキャッシュカードがあれば全国ゼロネット加盟のしんきんATMで、平日・土曜日の手数料が無料です。

しんきん ATM ZERO ネットサービス

手数料
ゼロ

平日 8:45~18:00 土曜日 9:00~14:00



信金中央金庫

- 信用金庫の中央金融機関 -

Shinkin Central Bank

信金中央金庫(信金中金)は、信用金庫の出資によって設立された協同組織の金融機関であり、全国の信用金庫を会員とする「信用金庫の中央金融機関」として1950年に設立されました。

信金中金は、信用金庫の業務や経営にかかるサポートのほか、信用金庫業界の資金運用機能などを有しております。

信金中金の2025年3月末現在の資金量は、信用金庫から預けられた資金と金融債を発行して調達した資金等合わせて**32兆円**にのぼっています。信金中金は、わが国有数の規模を有する金融機関であり、数少ない金融債発行機関でもあります。

信金中金

資金量	32兆円
連結自己資本比率 (国内基準)	23.40%
不良債権比率(連結)	0.22%

2025年3月末現在

地域金融に 貢献



強固なネットワーク

全国の信用金庫

預金量	161兆円
金庫数	254金庫
役職員数	9万6千人
会員数	867万人

2025年3月末現在

信用金庫の多様な業務サポート

- 中小企業のビジネスマッチングや海外展開のサポート
- 個人の資産形成や相続にかかる業務のサポート
- 地域創生やデジタルの活用など

信用金庫の経営サポート

- 信用金庫の資金運用・リスク管理のサポート
- 信用金庫の業務効率化のサポート
- 信用金庫の健全性確保に向けたサポート

信用金庫業界の資金運用

- 信用金庫から預け入れられた預金や金融債を発行して調達した資金を、国内外の金融商品や事業会社などへの貸出により運用

総合力で地域金融をバックアップ

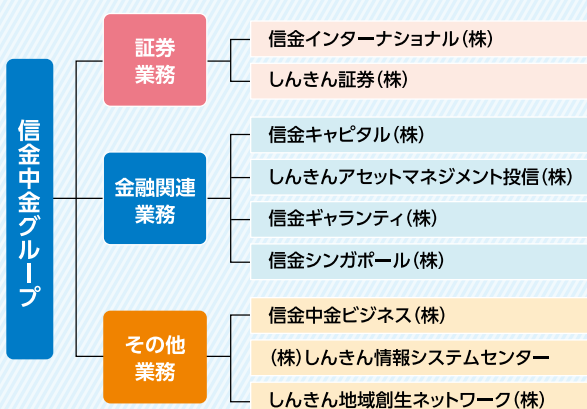

邦銀トップクラスの格付

(2025年3月末現在)

格付機関	長期格付
ムーディーズ(Moody's)	A1
S&Pグローバル・レーティング(S&P)	A
格付投資情報センター(R&I)	A+
日本格付研究所(JCR)	AA



福島県白河市新白河一丁目152番地

Tel.0248-23-4511

<https://www.shinkin.co.jp/sirakawa/>

