



空知信用金庫 2023 情報編  
そらちしんきんレポート

SORACHI SHINKIN BANK





## contents

- |                      |   |
|----------------------|---|
| 1 ごあいさつ              | 22 店舗のご案内                                 |
| 2 経営理念・経営方針          | 24 ATMのご案内                                |
| 3 業績                 | 25 預金保険制度について・信金中央金庫について                  |
| 4 自己資本の状況・不良債権の状況    | 26 業務のご案内                                 |
| 5 そらちしんきんと地域社会       | 預金のご案内・融資(各種ローン)のご案内                      |
| 6 SDGs達成に向けた取組みについて  | サービス業務・主な手数料                              |
| 16 トピックス<1年間のあゆみ>    | 32 金融円滑化の取組みについて・経営者保証に関するガイドラインへの取組みについて |
| 17 100周年事業のご紹介       | 33 沿革・あゆみ                                 |
| 18 総代会等に関する情報開示      | <財務諸表等については資料編をご覧ください>                    |
| 20 地域産業・文化活動等活性化の取組み |   |
| 21 当金庫の役員・組織・主な事業の内容 |   |

### ■ 空知信用金庫の概要 (令和5年3月末現在)

創立	大正14年1月6日
本店	岩見沢市3条西6丁目2番地1
出資金	7億73百万円
預金	3,198億3百万円
貸出金	1,473億43百万円
店舗数	21店舗
常勤従業員数	211人



## ごあいさつ

皆様には、平素より空知信用金庫に格別のお引き立てを賜り厚く御礼申し上げます。

本年度も当金庫をより一層ご理解いただくために「そらちしんきんレポート2023」を作成いたしました。経営理念、経営方針、業績、財務内容をはじめ地域の皆様とのふれあいなど、現況をご案内させていただいておりますので、ご高覧いただければ幸いです。

さて、令和4年度は、第二次中期経営計画の2年目であり、初年度に引き続き地域経済の回復を目的として事業者に対する金融支援や本業支援、経営改善支援に注力するとともに、個人のお客様に対しては、高齢者世帯や資産形成層等へのきめ細やかなサポートを行ってまいりました。また、ポストコロナ社会に適応する環境整備を意識した取組みとして、本部業務の効率化を目的に本部組織の一部スリム化や、営業力の強化及び窓口業務の効率化を図るため、札幌地区における新たな店舗戦略を策定し、令和5年度開始を目途に体制整備を行ってまいりました。

国内経済は、新型コロナウイルス感染抑制と経済活動の活発化が進む中で、全国旅行支援や水際対策緩和による観光業を中心とした持ち直しの動きがあったものの、ロシアによるウクライナ侵攻等を契機とした原材料価格の上昇や円安等により、長年のデフレ経済からインフレ経済へ移り、販売価格への転嫁が困難な中小企業は依然として厳しい状況となっております。

令和4年度の決算概要につきまして、収益面では、貸出金利息が増加したものの、有価証券利息配当金が減少し、経常利益は前年比5百万円減少の7億89百万円を計上、当期純利益は、前年比23百万円減少の5億78百万円を計上しました。不良債権比率は、前年比0.39ポイント上昇の3.70%となりましたが、依然として低い水準にあり、資産の健全性は十分に維持されております。

今後は、インフレ経済、金融政策の変更、金融DXの進展、異業種の金融業務参入等を共通の認識と捉え、新しい発想や違う考えを積極的に取り入れ、常識にとらわれない大きな変化を目指し、当金庫の重点課題である「総合的な支援力の発揮」「業務変革へのチャレンジ」「組織の活性化」の実現のため、それぞれの経営課題に対して、しっかりと施策を講じつつ来る創立100年に繋げてまいります。

今後とも相変わらぬご愛顧を賜りますようお願い申し上げます。

理事長 熊尾 憲昭

## 経営理念

### 基本方針

郷土の繁栄に寄与し  
大衆からも職員からも喜ばれ  
敬愛と信頼される  
信用金庫を創る

当金庫は、大正14年(1925年)の創業以来、地域の皆様とともに歩み、成長し、発展してまいりました。共存共栄、相互扶助の精神のもと、郷土の繁栄を願い、地域社会との「信頼」の絆を育んできた98年でした。

これからも地域の皆様とともにあることを経営理念として掲げ、地域社会の「実り豊かな明日」をしっかりと見据えて、皆様のご満足と信頼を得ることができるよう、努力してまいります。「地域のための金融機関」として全役職員が真心をもって行動し、皆様の良きパートナーとしてお役に立ち、皆様とともに明るい明日に向けて歩んでまいります。

## 経営方針

当金庫では、平成30年度から9年間の長期経営計画に次のビジョンを掲げ、お客様にご満足いただける金融サービスの提供に努め、地域から最も信頼される金融機関づくりを目指しております。

### 長期経営計画〈長期ビジョン〉

地域の皆様から『必要とされ続ける信頼度ナンバー1の金融機関』を目指します。

〈信頼度ナンバー1になるための「目指すべき姿」〉

- ・貢献度ナンバー1！(地元愛)
- ・安心度ナンバー1！(金庫愛)
- ・活力度ナンバー1！(職員愛)

この長期ビジョン実現のため、令和3年度から3年間の第二次中期経営計画の指針として次を掲げております。

「原点回帰による幸せづくり」～新たなステージへさらなる邁進～

信用金庫の原点であるリレーションシップを追及し、「地元愛」を高め、お客様の幸せづくりに貢献するとともに、信用金庫の役割をより一層発揮できる組織として発展させ(金庫愛)、職員一人一人が信用金庫人としての自覚とホスピタリティの精神を高め、地域の幸せが職員の幸福(職員愛)と感じられる信用金庫を目指す。

ビジョン実現のための重点課題は以下の通りであります。

- ・総合的な支援力の発揮・業務変革へのチャレンジ・組織の活性化



## ■ 預 金

預金積金期末残高は、主に公金預金の増加により、期中11億43百万円増加の3,198億3百万円となりました。

## ■ 貸 出 金

貸出金期末残高は、主に個人向け融資の増加により、期中19億60百万円増加の1,473億43百万円となりました。

## ■ 損 益

令和4年度は、貸出金利息の増加や与信関連費用の減少があったものの、有価証券利息配当金の減少や国債等債券売却損の増加により、経常利益は前年比5百万円減少の7億89百万円、当期純利益は前年比23百万円減少の5億78百万円となりましたが、引き続き安定した利益を確保しております。

## ■ 預金積金残高の推移

(単位：百万円)

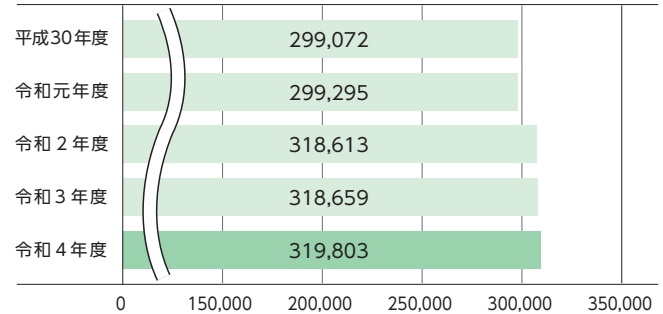

## ■ 貸出金残高の推移

(単位：百万円)

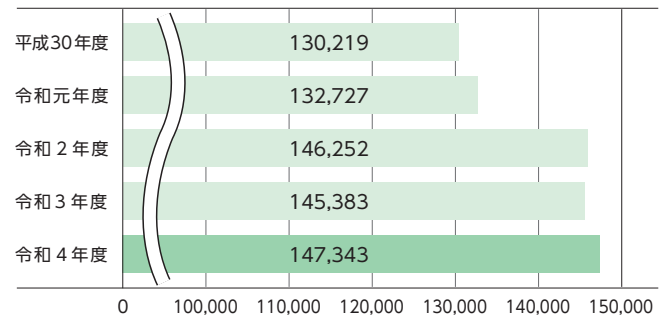

## ■ 直近5年間の主要な経営指標の推移

(単位：百万円)

	平成30年度	令和元年度	令和2年度	令和3年度	令和4年度
経常収益	3,905	3,932	3,714	3,936	3,873
経常利益	696	573	671	795	789
当期純利益	511	440	533	602	578
出資総額	820	800	793	782	773
出資総口数	1,634千口	1,595千口	1,585千口	1,564千口	1,543千口
純資産額	22,003	21,174	21,973	21,063	19,488
総資産額	323,241	322,198	362,994	363,286	340,954
預金積金残高	299,072	299,295	318,613	318,659	319,803
貸出金残高	130,219	132,727	146,252	145,383	147,343
有価証券残高	112,602	110,508	122,696	123,804	113,732
単体自己資本比率	17.25%	17.15%	16.59%	16.72%	16.76%
出資に対する配当金(出資1口当たり)	20円	20円	20円	20円	20円
役員数	14人	14人	13人	13人	13人
うち常勤役員数	7人	7人	6人	6人	6人
職員数	186人	222人	218人	214人	205人
会員数	20,423人	20,266人	20,368人	20,279人	20,251人



## 自己資本の状況

### ■ 自己資本の充実の状況

自己資本比率は、金融機関の経営の安全性・健全性を示す指標です。自己資本比率には、国際基準と国内基準とがあり、**信用金庫には国内基準が適用され、その基準は4%以上と定められています**。当金庫は健全経営による内部留保の蓄積によって、強固な財務体質を堅持しております。令和5年3月末現在の自己資本比率は、貸出金のリスクアセットが増加したものの、自己資本の額の増加により、前年比0.04ポイント上昇の16.76%となっており、国内基準を大きく上回っていることから、経営の安全性・健全性は万全です。

今後とも、お客様に安心してお取引していただくため、より一層の経営体質強化に向けた健全経営に努め、自己資本の充実を図ってまいります。

**自己資本の額220億円**

### ▶ 自己資本比率

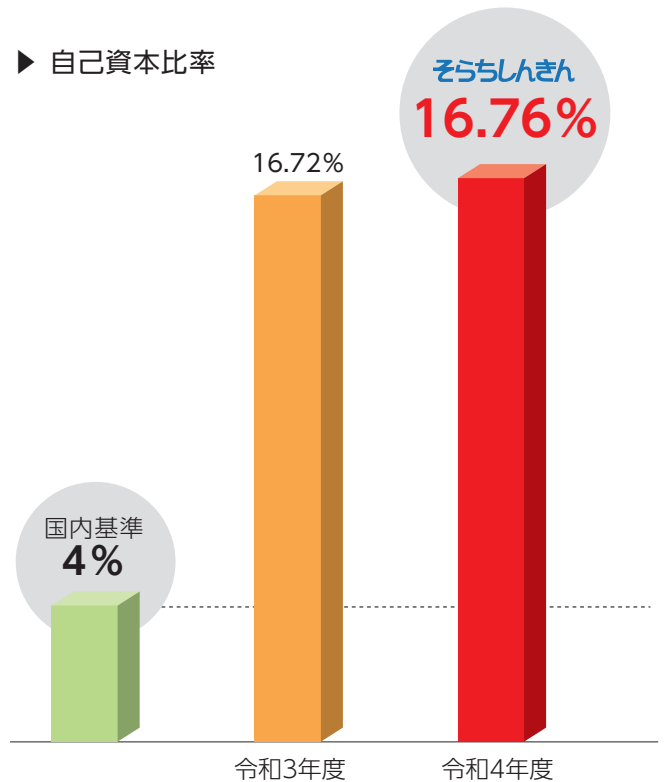

※「自己資本の充実の状況」の詳細に関しましては、資料編17ページ以降をご覧ください。



## 不良債権の状況

**不良債権比率3.70%**  
**保全率93.41%**

適正な「資産の自己査定」に基づく償却・引当等を実施して、資産の健全化を進めています。

開示対象債権は、貸出金のほか、当金庫保証付私募債、貸付有価証券、外国為替、債務保証見返、未収利息、仮払金の各勘定が含まれております。

不良債権額は、前年比6億46百万円増加の55億9百万円となり、不良債権比率は前年比0.39ポイント増加の3.70%となりました。

この不良債権は全てが回収不能という訳ではなく、このうち担保・保証等46億円、貸倒引当金5億46百万円の合計51億46百万円を準備し、保全率は93.41%と高く、保全面では万全となっております。

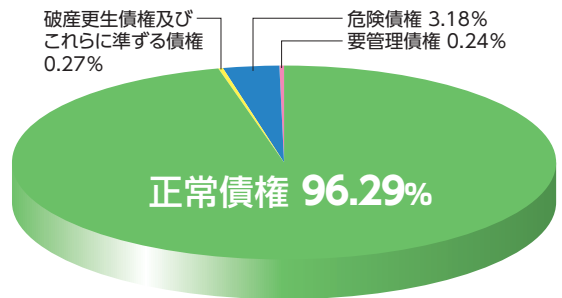

※構成比率は小数点以下第3位を切り捨てております。

### ■ 信用金庫法開示債権及び金融再生法開示債権の推移

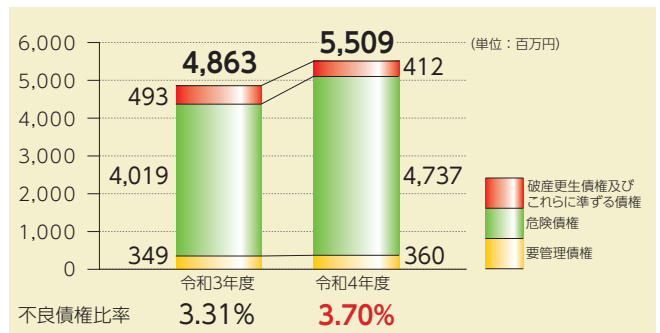

	令和3年度	令和4年度
正常債権 (百万円)	142,048	143,231
不良債権比率	3.31%	3.70%
保全率	89.95%	93.41%

※なお、令和3年度および令和4年度の「信用金庫法開示債権及び金融再生法開示債権の保全・引当状況」の詳細につきましては、資料編10ページをご覧ください。

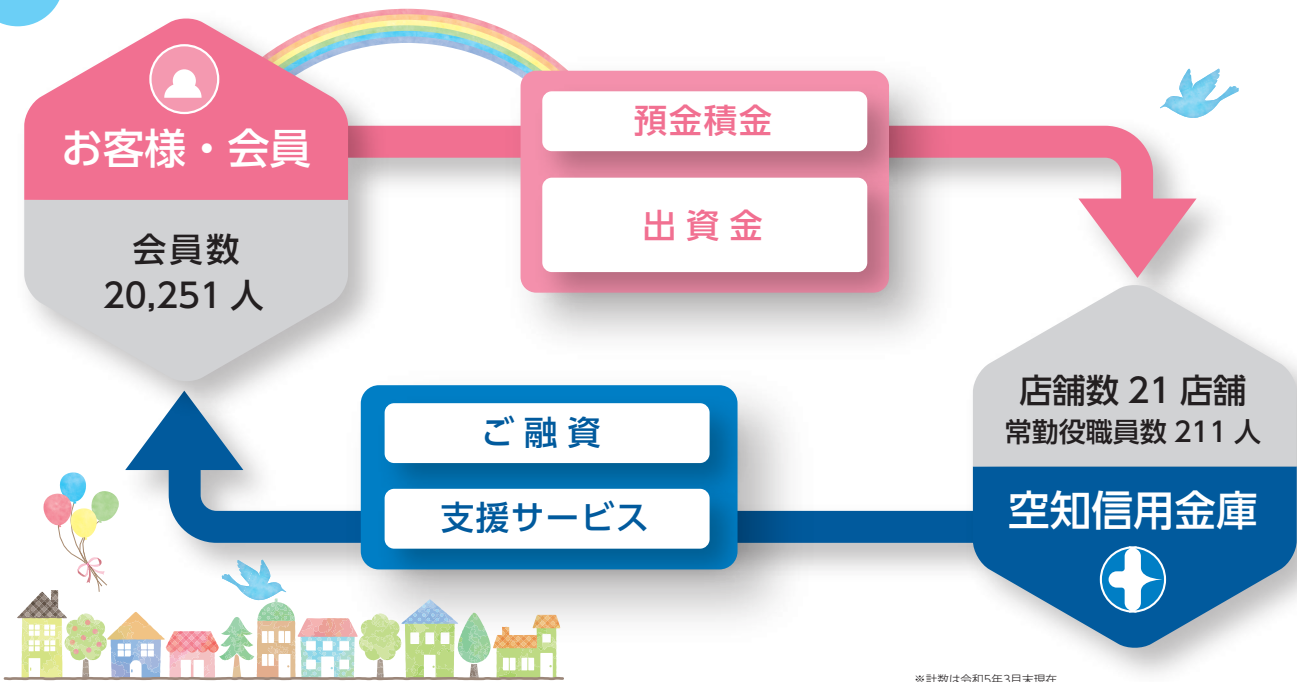

※計数は令和5年3月末現在

## お客様の預金について

当金庫の令和5年3月末の預金積金残高は3,198億3百万円です。お客様からお預りした大切な預金は、皆様から信頼をいただいている証であります。お客様の大切な財産の運用に際し、安全に、また気軽にご利用いただけるよう、各種預金を取り揃えております。詳細につきましては、26・27ページをご覧ください。

預金量の推移 (単位：百万円)

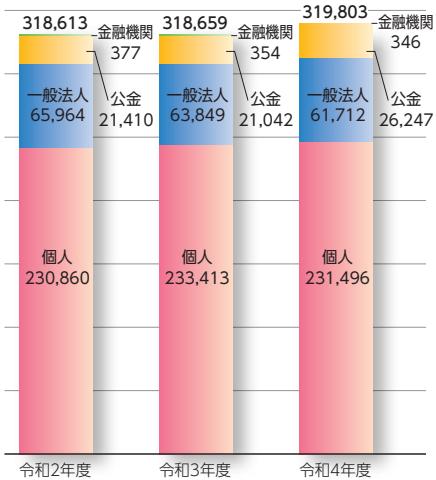

## ご融資以外の運用について

当金庫はお客様の預金を、ご融資による運用のほか、有価証券による運用も行っております。運用については安全性第一を心がけております。詳細につきましては資料編11・12ページをご覧ください。

有価証券残高【1,137億32百万円】  
預金積金における有価証券の割合【35.5%】

有価証券残高構成比

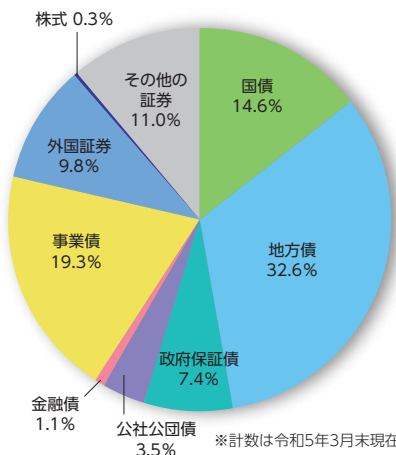

## 南空知地区の預金・貸出金のシェア

南空知地区の預金の約39.8%が当金庫に預けられており、単一金融機関としては、トップを占めております。

今後も、当金庫は地域になくはない金融機関として、地域の皆様とともに歩んでまいります。

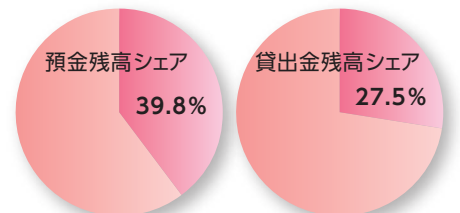

※札幌・江別地区を除く当金庫本支店所在地の銀行、信用金庫、信用組合におけるシェア

当金庫の営業エリア、店舗体制等の詳細につきましては22～24ページをご覧ください。

## お客様へのご融資についての考え方

当金庫では、地域の皆様や中小企業、事業を営まれる皆様の専門金融機関として、大切な資金をお預かりしております。

従って、融資業務につきましては信用金庫法の目的に沿って皆様の幅広いニーズにお応えし、事業の発展や豊かな暮らしのお手伝いをすることを使命と考えております。

このことから、当金庫は地域振興を大前提として、できるだけ多くの皆様にご利用いただき、ニーズに対しては全方位での課題解決能力を発揮し、地域の信用供与のリーダーとして皆様のご要望にお応えしていきたいと考えております。

## そらちしんきんは岩見沢市・三笠市の指定金融機関です

当金庫は、**岩見沢市・三笠市の指定金融機関**としての業務を行っております。指定金融機関は、自治体における金融全般に関する大切な業務を受託するほか、住民の皆様への金融サービスも行っております。

## 「経営者保証に関するガイドライン」への取り組み

詳細につきましては、32ページをご覧ください。



## 【空知信用金庫SDGs宣言】

空知信用金庫は、2015年9月の国連サミットで採択された「SDGs(持続可能な開発目標)」の趣旨に賛同し、当金庫の経営理念である「郷土の繁栄に寄与し、大衆からも職員からも喜ばれ、敬愛と信頼される信用金庫を創る」ため、SDGsを経営計画に反映させ、地域金融機関として地域社会の課題解決を実践し、持続可能な社会の実現に向け、これまで以上に積極的に取り組んでまいります。



## 地域経済活性化に向けたご支援

### ■ 当金庫の地域経済活性化への取組みについて

当金庫は、岩見沢市と周辺の市町村ならびに札幌市を中心とした地域を事業区域として、地元の中小企業者や住民が会員となっており、お互いに助け合い、発展していくことを共通の理念として運営されている相互扶助型の金融機関です。地元のお客様からお預りした大切な資金(預金積金)は、地元で資金を必要とするお客様に融資を行って、事業や生活の繁栄のお手伝いをするとともに、地域社会の一員として地元の中小企業者や住民との強い絆とネットワークを形成し、地域社会の持続的発展に努めております。また、金融機能の提供にとどまらず、文化、環境、教育といった面も視野に入れ、広く地域社会の活性化に積極的に取り組んでおります。

### 地域経済活性化に向けたご支援

#### 1. 企業再生支援への取組み

経営改善に意欲的なお取引先の皆様に対して、各営業店を通じてお手伝いをさせていただいております。令和4年度は、16先について経営改善計画の策定・進捗管理をはじめ、経営全般に関する支援をしてまいりました。また、下記3先についてはビジネスマッチングや創業支援、事業承継に向けた本業に関する支援にも積極的に取り組んでまいりました。

##### 事例1) 製造業

当金庫取引先とのビジネスマッチングの実施…1件

##### 事例2) 農業

飲食店開業に向けた創業支援……………1件

##### 事例3) 小売業

事業承継に向けた専門家派遣の実施……………1件

#### 2. 事業性評価実施への取組み

平成28年度より新たな取組みとして、お客様の事業の強みや成長可能性等を評価する事業性評価を実施しています。コンサルティング機能を発揮した適切なソリューション提案を通じて地域金融機関としての存在価値を高め、地域経済発展に貢献していくための取組みです。令和4年度は、239先について事業性評価を実施し、経営課題に対応した支援策に取り組んでおります。

#### 令和4年度 事業性評価の実施状況

実施件数		作成目的		経営課題に対応した支援メニュー											
地区	作成数	新規取引		M&A	事業承継	販路開拓	基幹産業支援	財務支援	経営計画策定	専門家等支援	認定支援	再生支援	転廃業支援	補助金	
		うち創業													
岩見沢市内	40	32	4		2	3	1				2				2
南空知地区	34	28	10		3	17	1	3	6						12
札幌地区	165	154	21		7	7		7	10	17		1			4
計	239	214	35		12	27	2	10	16	19		1			18



## 1.地域社会活性化への取組みについて

### ■ 補助金公募支援の取組み

ウイズコロナ時代の経済社会の変化に対応する中小企業等の事業再構築を支援する「事業再構築補助金」や、新製品・サービス開発や生産プロセス改善に向けた取組みを支援する「ものづくり・商業・サービス生産性向上促進補助金」等、各種補助金の公募支援を実施しております。昨年度は、27件の公募支援を行い23件が採択となりました。引き続き、各種補助金を活用しお取引先の皆様の持続的発展に努めてまいります。

### ■ 「アツギミーティング」の開催

地域経済を支える同族承継を後押しするため、若手後継者が先代から受け継いだ有形・無形の経営資源を活用し、新しい取組みにチャレンジする機運を醸成するとともに、若手後継者同士の交流を促すことを目的にグループディスカッション形式イベント「アツギミーティング」を実施いたしました。



### ■ 中小企業等向け支援施策説明会の開催 (講師: 北海道経済産業局)

### ■ そらちしんきんアグリセミナーの開催

「農業経営の法人化・事業承継～法人化の準備・事業承継の必要性を学ぼう～」(講師: 税理士法人 小島会計代表社員 小島 拓也氏)

本セミナーでは農業の持続的な発展、次世代の担い手への円滑な経営継承も含めた「農業経営の法人化・事業継承」について、具体的事例なども交えた解説を実施いたしました。



## 2.文化的・社会的貢献に関する活動

### ■ 子ども食堂の運営協力

民間団体が運営する子ども食堂「げんき」の運営協力(食事の提供や来場者の整列等)をさせていただいております。本事業への協力は、当金庫が取組むSDGsの目標にある「1. 貧困をなくそう」「2. 飢餓をゼロに」に該当するもので、令和5年度も引き続き運営協力を参加させていただく予定です。





## ■「そらちしんきんマルシェ」の継続開催

令和2年から新型コロナウイルスにより影響を受けた事業者、生産者を応援する為に開始した「そらちしんきんマルシェ」を令和4年度は岩見沢市のほか、長沼町、由仁町と連携し、計4回開催致しました。令和5年度も引続き各本支店にて、無人販売所「そらちしんきんマルシェ」の開催を予定しております。

- ①令和4年4月15日(金)～令和4年4月28日(木)【厚別支店(由仁観光協会協力)】
- ②令和4年6月15日(水)～令和4年6月30日(木)【琴似支店(長沼マルシェ協力)】
- ③令和4年9月20日(火)～令和4年9月30日(金)【本店(岩見沢市内生産者様協力)】
- ④令和4年12月6日(火)～令和4年12月20日(火)【札幌北支店(岩見沢市観光協会協力)】



## ■「空知おいしいものマルシェin 三井アウトレットモール札幌北広島」の開催

令和5年2月18日(土)～19日(日)の2日間、「空知おいしいものマルシェin 三井アウトレットパーク札幌北広島」を同施設と連携して開催しました。南空知地区+江別市の8自治体と北海道岩見沢農業高等学校、地域の農業者団体、事業者様とともに、各地の名産品、特産品の販売、また、地域の交流人口増加に向け観光PRを行い、多くのお客様にご来場いただきました。



## ■「空知信用金庫杯 少年野球大会」の開催

野球を愛好する多くの子ども達に競技の機会を設け、スポーツを通じて健康で明朗な心身の育成・推進を図ることを目的とし、3日間にわたり岩見沢市内にて少年野球大会を開催いたしました。南空知地区の13チームに参加いただき、白熱した試合が繰り広げられました。



## ■ 献血活動への参加

各地区にて、地域住民の皆様とともに、献血活動に積極的に参加しております。

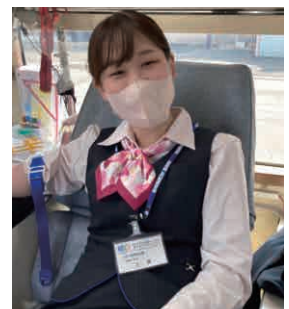

## 文化活動など

### ■ 景況レポート

南空知管内の8業種を対象として年4回、経済動向等の調査を行い、管内景況レポートとして発行しています。



### ■ まちかど短信

年3回地域のさまざまな話題や、グルメ情報などを掲載して発刊(新聞折込)しています。QRコードからアンケートのご回答・プレゼントのご応募が可能となっております。





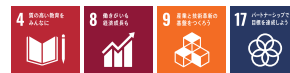

空知信用金庫では、お客様への金融サポート（預金、融資、為替）のほか、お客様の「本業支援」にも力を入れています。下記のような施策をご用意しておりますので、お気軽にご相談ください。



## 販路支援

- 販路・仕先を増やしたい
- 商談会に出店したい
- 自社の商品をもっと知ってもらいたい

## 事業承継支援

- 後継者がいない
- 廃業を考えている
- 事業の拡大を検討したい

## 専門家派遣支援

- コストダウンを図りたい
- デジタル化に取り組みたい
- 商品パッケージで悩んでいる

## 補助金申請支援

- 新たな事業に取り組みたい
- 設備投資の費用負担を軽減したい
- 生産性向上のため設備を更新したい

本業支援実績			資金繰り支援実績 (令和5年3月31日現在)		
項目	令和3年度	令和4年度	項目	件数	金額(百万円)
販路支援	83件	69件	コロナ融資	1,562件	19,717
専門家派遣支援	27件	48件	コロナに起因した条件変更	194件	2,071
事業承継支援	3件	5件	劣後ローン	5件	131
補助金申請支援	43件	27件	伴走型支援保証	29件	412
SDGs宣言サポート	10件	11件			



## ご相談に基づく支援事例



当金庫は、お客様からのご相談・ご要望に対し、下記のような支援実績がございます。

### 新規取引先の獲得で売上UP

商品のブランディングを実施し、商品力を有していたが、その分価格が上昇。商品価値を理解していただけるバイヤーを当金庫でご紹介。商談を重ね、現在、年間1億円を超える取引に拡大しました。



### 補助金の活用で新規事業を開始

新型コロナウイルス感染症の影響を受け、業績が低迷していたものの、事業再構築補助金の活用を検討。事業計画策定からファイナンスに至るまでトータルでサポートしています。



### 専門家派遣で新商品を開発

地元農産品を活用した新商品開発に向け、専門家(パティシエ)を派遣。現在、ふるさと納税返礼品として、また、北海道のアンテナショップでも人気商品のひとつとなっています。



### 農業者団体の支援

若手農業者団体との連携を深め、販路支援・事業承継支援・ファイナンス支援・補助金申請支援などトータルでサポート。現在、地元での販売はもとより大手スーパーマーケットとの商談も進行中です。



このほか、本業支援に関する様々なメニューをご用意しています。詳しくは、お近くの空知信用金庫本支店担当者までお気軽にご相談ください。

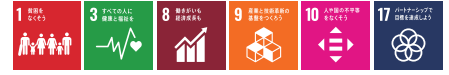

令和4年度におけるお客様満足度の向上に向けた取組みの事例について、次のとおりお知らせいたします。  
これからもお客様満足度の向上のため、お客様の声に耳を傾け、業務改善に結びつけるよう努めてまいります。

## ■ お客様の声を業務改善に結びつける態勢について

お客様満足度の向上のために、当金庫会員向けアンケート、広報誌「まちかど短信」を利用した一般のお客様向けアンケート、また、お客様から寄せられた苦情・ご要望のほか、

新聞報道等による金融機関の問題事例を真摯に受け止め、業務改善に結びつける態勢としています。

## ■ 令和4年度の取組み事例について

### 1. 店舗施設・設備等の改善に向けた取組み

(1) 三笠支店へ来店されるお客様の利便性向上のため、当店の玄関タイルを張り替え、ATMコーナー出入口を自動ドアに改修しました。また、立って伝票を起票することが困難なお客様のため、ロビーにロータイプの記帳台を新設しました。

(2) 本店に設置している古いロビーチェアの素材を張り替えることで、環境へ配慮しつつ、お客様が快適にご利用できるようにしました。

### 2. サービス改善への取組み

(1) 代筆を必要とされるお客様の口座開設の際に、代筆される方のご負担を減らすため、「代筆である」旨のゴム印を使用することで、必要書類への記入を少なくする取扱いとしました。

(2) 社会的要請の高まりから、お客様が旧姓や通称名のお取引を希望された場合における、確認方法などの取扱いをわかりやすくしました。

### 3. その他の取組み

- (1) お客様の安定的な資産形成に資するため、「長期・積立・分散投資」に適した投資信託商品のラインナップを充実させました。
- (2) 事業者様へのDX推進サポートとして、複数の金融機関口座の残高を一括確認でき、インボイス制度等への対応が可能なデジタルサービス「ケイエール」の提供を開始しました。
- (3) 当金庫のホームページを全面リニューアルし、スマートフォン対応としたほか、採用情報、WEBローンページの充実を図りました。また、セキュリティ面を強化しました。
- (4) 新型コロナウイルス感染症拡大の影響を受けた生産者の販路支援並びに、当金庫来店客への地元特産品のPRを目的とし、各本支店で無人販売所「そらちしんきんマルシェ」を継続的に開催しています。令和4年度は岩見沢市、長沼町、由仁町の関係団体と連携し、計4回開催しました。



三笠支店ロビー記帳台



ホームページの全面リニューアル





# お客様本位の業務運営に関する取組方針



- 1 お客様に対して誠実かつ公正に業務を行います。また、お客様の安定的な資産形成と最善の利益の実現を最優先に考え、商品を提案いたします。
- 2 お客様に対して適切な情報提供を行い、分かりやすい説明を行います。
- 3 利益相反に関する適切な管理を実施いたします。
- 4 お客様本位の業務運営を実践するため、態勢を整備いたします。

詳しくは当金庫ホームページをご覧ください。

## ■投資信託の販売会社における比較可能な共通KPI

金融庁より平成30年6月に公表された「投資信託の販売会社における比較可能な共通KPI」について令和5年3月末時点の当金庫実績を開示致します。

令和5年3月末時点における投資信託の動向は、ロシアへの経済制裁継続や世界的なインフレの進行等の懸念材料はありましたが、コロナウイルス禍からの経済活動の正常化が進みつつあり、株式型の基準価額が概ね上昇しました。一方、世界的な金利上昇が重しとなり、不動産投資型(国内リート)の基準価額の下落基調が続いています。

また当金庫においては、長期・積立・分散投資による安定的な資産形成をご提案していることから、関連する自主的KPIについても開示致します。

今後も引き続き「お客様本位の業務運営に関する取組方針」に則り、お客様にふさわしい金融商品の販売やサービス提供に努めてまいります。

## 〈共通KPI〉

### 1 投資信託の運用損益別顧客比率

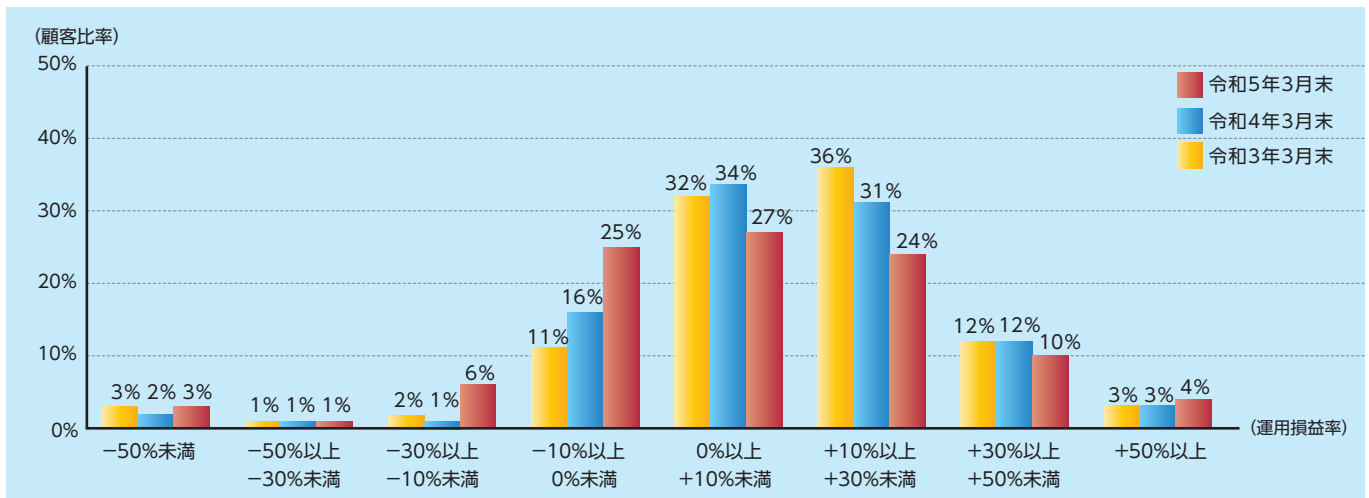

※投資信託の顧客損益=(基準日時点の評価金額+累計受取分配金(税引後)+累計売付金額-累計買付金額(含む消費税込みの販売手数料))÷基準日時点の評価金額

### 2 投資信託の預り残高上位20銘柄のコスト・リターン

【令和3年3月末】

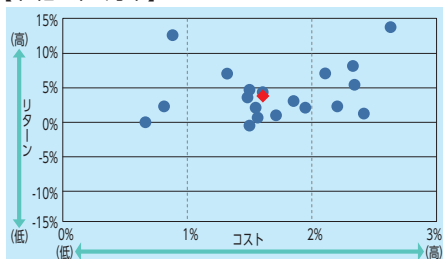

【令和4年3月末】

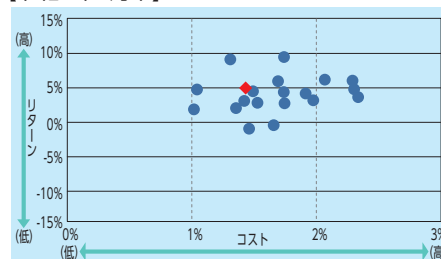

【令和5年3月末】

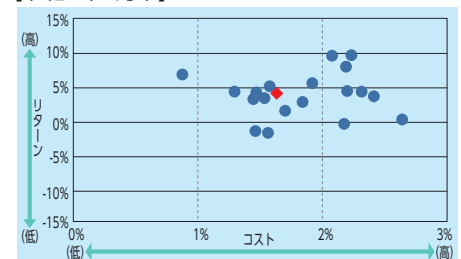

※DC専用銘柄および信金中金においてリスクリターンが  
開示できない銘柄を除く

※コスト=販売手数料率の1/5+信託報酬率

※リターン=過去5年間のトータルリターン(年率換算)



# お客様本位の業務運営に関する取組方針



## 3 投資信託の預り残高上位20銘柄のリスク・リターン

【令和3年3月末】

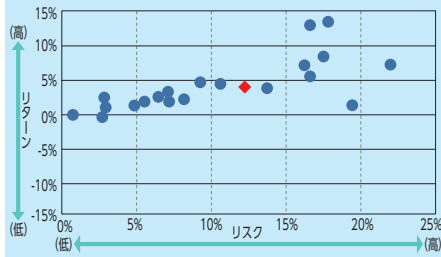

残高加重平均値 (◆) リスク 12.16% リターン 3.84%

【令和4年3月末】

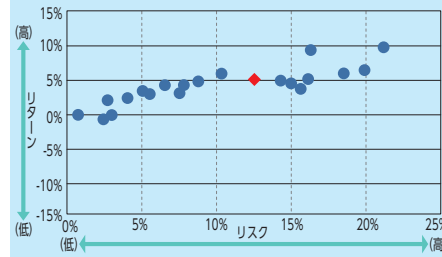

残高加重平均値 (◆) リスク 12.62% リターン 4.98%

【令和5年3月末】

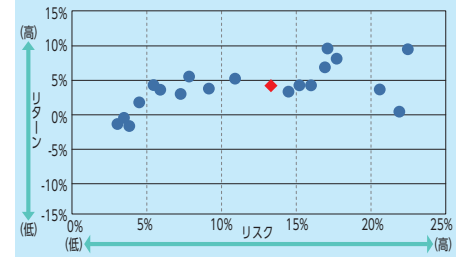

残高加重平均値 (◆) リスク 13.28% リターン 4.21%

※DC専用銘柄および信託中金においてリスクリターンが  
開示できない銘柄を除く  
※リスク＝過去5年間の月次リターンの標準偏差(年率換算)  
※リターン＝過去5年間のトータルリターン(年率換算)

## 4 預かり資産残高上位20銘柄

(残高：百万円単位)

順位	銘柄名	残高	コスト	リスク	リターン
①	しんきんJリートオープン(毎月決算型)	463	1.49%	14.60%	3.17%
②	しんきん3資産ファンド(毎月決算型)	208	1.49%	9.31%	3.74%
③	しんきん好配当利回り株ファンド	117	1.32%	15.39%	4.16%
④	グローバル・ソブリン・オープン(毎月決算型)	110	1.71%	4.75%	1.60%
⑤	しんきんインデックスファンド225	108	0.88%	17.04%	6.60%
⑥	しんきん世界好配当利回り株ファンド(毎月決算型)	91	2.09%	22.56%	9.24%
⑦	AI(人工知能)活用型世界株ファンド	87	2.24%	17.25%	9.27%
⑧	三井住友・グローバル・リート・オープン	81	2.41%	20.68%	3.52%
⑨	しんきんアジア債券ファンド(毎月決算型)	79	1.93%	8.00%	5.47%
⑩	しんきんグローバル6資産ファンド(毎月決算型)	34	1.60%	11.00%	4.97%
⑪	東京海上・ニッポン世界債券ファンド(為替ヘッジあり)	28	1.56%	3.86%	-1.74%
⑫	しんきん世界アロケーションファンド	27	1.49%	3.12%	-1.65%
⑬	ニッセイ/パトナム・インカムオープン	26	2.20%	5.72%	4.31%
⑭	ダイワ資産分散インカムオープン(奇数月決算型)	11	1.84%	7.50%	2.65%
⑮	新光US-REITオープン(年1回決算型)	4	2.20%	17.88%	7.90%
⑯	ニッセイ高金利国債債券ファンド	4	1.54%	6.03%	3.50%
⑰	損保ジャパン・グリーン・オープン	3	2.31%	16.04%	4.14%
⑱	三井住友・ニュー・チャイナ・ファンド	2	2.64%	21.90%	0.30%
⑲	しんきんJリートオープン(1年決算型)	2	1.46%	14.58%	3.32%
⑳	投資のソムリエ	2	2.20%	3.72%	-0.44%

※令和5年3月末現在  
※DC専用銘柄および信託中金においてリスクリターンが開示できない銘柄を除く  
※コスト＝販売手数料率の1/5+信託報酬率  
※リスク＝過去5年間の月次リターンの標準偏差(年率換算)  
※リターン＝過去5年間のトータルリターン(年率換算)

## 〈自主的KPI〉

### 5 投資信託の平均保有期間



※平均保有期間＝(前年度末残高+当年度末残高)÷2÷(過去1年間の解約額+償還額)

### 6 投資信託定時定額買付の契約状況

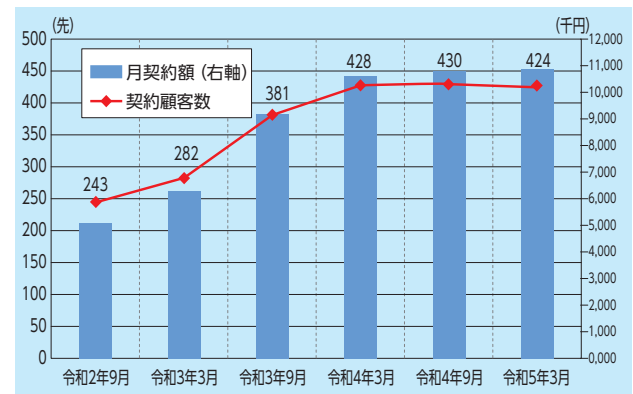



## ■「若手職員の《人財》育成プログラム」

若手職員の《人財》育成プログラムは、若手職員に求められる能力や期待する能力(人間力、知識、スキル)を明確化し、社会人、信用金庫人として求められる基本ルールを身に付け、空知信用金庫の基本方針や経営方針を理解し、誇りと情熱を持って、自ら考え行動できる「人財」として育成することを目的に実施しています。

### 研修の目的

金庫の基本方針を実現できる能力、熱意、考えを持った職員の育成を目的とする。(研修規程第一条より)

### 若手職員の人財育成プログラムの目的

新入職員から6年間に求められる能力や期待する能力(人間力、知識、スキル)を明確化(目標、ゴール)するため、若手職員の計画的、戦略的な人財育成プログラムを作成し、社会人、信用金庫人として求められる基本ルール(コンプライアンス、ホスピタリティ)を身に付け、空知信用金庫の基本方針や経営方針(理念教育)を理解し、誇りと情熱を持って、自ら考え行動できる「人財」を育成していく。特に、融資(法人・個人)が出来る人財を早期に育成し、地域のため、お客様のために課題解決を実践し、空知信用金庫人として必要とされ続ける能力(人間力、知識、スキル)を身に付けさせていく。

### 求められる能力、期待される能力

#### 1. 【人間力】

- コミュニケーション能力
- コンプライアンスの徹底
- 経営理念と経営方針の理解
- 考え方、あり方、やり方の改革
- 収益意識(コスト意識)の向上
- 臨機応変な対応能力  
(ホスピタリティ能力)

#### 2. 【知識】

- 業務知識
- 商品知識
- 金融知識

#### 3. 【スキル】

- 商品販売スキル
- 融資スキル
- 渉外スキル

### 人財育成の基本図

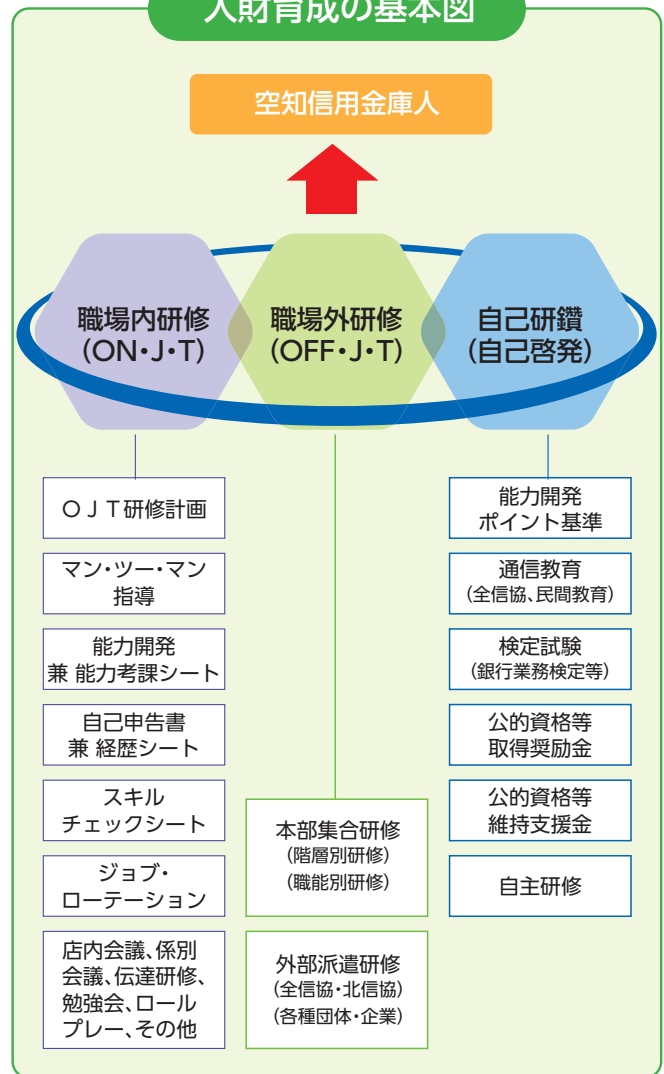

## ■クラブ活動の紹介

当金庫ではクラブ活動として野球部、バレー同好会、サッカー同好会が活動しており、職員同士の絆を深め、職場の活性化を図っております。令和4年度は3年ぶりの開催となる全道信金野球大会に参加し、結果は惜しくも準優勝でしたが、選手の活躍と職員の力強い応援により、当金庫の団結がより一層強まりました。





当金庫では、「地域の皆様から『必要とされ続ける信頼度ナンバー1の金融機関』を目指します。」を長期ビジョンとして掲げており、ビジョン実現のために「組織の活性化」に取り組んでおります。それぞれの職場で活躍する若手職員に業務で心掛けていることについて聞きました。



## 五十嵐 勇樹

本店 融資担当  
令和4年度入庫  
釧路公立大学

私は現在、融資担当として窓口に来店されたお客様の対応を中心に行っております。また、法人のお客様を訪問し、融資相談などを受け付けております。融資窓口では幅広い相談を受けるので、お客様のニーズを正確に捉えることができるようによく話を聴くことを意識しています。そして、それぞれのニーズに合った提案がで

きた時に喜びを共有することができるのがこの仕事の魅力だと感じています。お客様との会話は緊張することもあります。上司の方々にアドバイスをいただき、空知信用金庫の職員として成長できるように今後も精進してまいります。



## 小野 リエル

長沼支店 預金担当  
令和4年度入庫  
武蔵女子短期大学

私は預金業務を担当しており、入出金、振込、新規口座開設などを主に行っております。窓口業務は直接ご来店されるお客様の生の声を聞くことができるので、ありがとうと感謝の言葉をいただくと、とてもやりがいを感じます。また、直接お客様とコミュニケーションをとることで、安心や信頼をしていた

だけたときは、とても嬉しく感じます。お客様のニーズに合わせた金融商品の提供を行い、どんなことでも気軽に相談したいと思っていただけるような職員を目指して日々精進してまいります。



## 阿部 奈椎美

札幌北エリア 渉外担当  
平成30年度入庫  
岩見沢緑陵高等学校

私は個人営業担当として主に個人のお客様を中心に渉外活動をしており、預金や金融商品の提案を行っております。機械化が進み来店客数が減少傾向にあるなか、継続的な訪問活動を行うことで「あの担当の人に聞いてみよう」「相談してみよう」とお客様に思っただけのことを目指して活動しております。お客様のニーズに対し

最良なご提案と心配りができるように日々心掛けて活動している中で、お客様から感謝のお言葉をいただけたときには大変嬉しく、やりがいを感じます。今後もお客様への配慮と感謝の気持ちを忘れずに業務に励んでまいります。



## 種田 大地

札幌支店 千歳法人オフィス 渉外担当  
令和元年度入庫  
北海学園大学

私は、融資・渉外担当としてお客様を訪問し、融資商品をメインに各種補助金等も提案しています。取引をしていただいたお客様が満足し、またご相談いただけるような商品の提案をできるよう意識しながら日々の業務を行っています。ご相談いただいた内容に応えることができ、感謝の言葉をいただいたときは、特

にやりがいを感じます。

これからも地域に密着した金融機関として、地域の経済や産業の動向を把握しながら、必要とされる職員になれるように、日々活動していきます。



## 北海道経済産業局への官民人事交流 (平成31年4月から開始)

門田 拓己

- 国の官民人事交流制度を活用し、中小企業支援のスキルアップを目的とした府庁省への派遣。知識はもちろん、行政での業務遂行を通じた幅広い人的ネットワークを構築することによって、地域社会や事業者への貢献度を高めることを目的とし、3人目の交流採用となっております。(令和5年4月~同7年3月)
- 産業部中小企業課に所属し、北海道事業承継・引継ぎ支援センター及び北海道活性化協議会の監督業務のほかセーフティネット等に係る自治体からの照会対応に携わっております。



## 令和4年度 新入職員入庫式



令和4年度は男性5名、女性5名の計10名が入庫しました。

## 健康経営法人

当金庫は平成31年2月に、「従業員の健康管理を経営的な視点で考え、戦略的に実践する『健康経営』の取組が優良である」として、初めて健康経営優良法人の認定を受け、令和4年度も5年連続で認定を受けました。







## 令和4年

### 4月

- 1日 令和4年度 新入職員入庫式  
「こどもみらい古本募金」の実施(至令和5年9月30日)
- 15日 そらちしんきんマルシェ開催(至12月20日 計4回)
- 16日 「子ども食堂」の運営協力(至12月17日 計8回)
- 28日 岩見沢市との共催による「中小企業等向け支援施策説明会」開催

### 5月

- 13日 「北海道家庭教育サポート企業」登録
- 21日 「利根別川クリーン・グリーン作戦2022」参加

### 6月

- 17日 第97期通常総代会  
第97期事業報告書兼ミニディスクロージャー誌発行
- 19日 こどものマチ「Jr. Chitose 2022」運営協力
- 21日 「そらちしんきんSDGs私募債」発行により社会福祉法人光が丘学園へ寄付

### 7月

- 16日 「第3回空知信用金庫杯少年野球大会」開催
- 25日 ディスクロージャー誌「そらちしんきんレポート 2022」発行

### 9月

- 3日 美唄市老人クラブ友愛会にて金融出前授業開催
- 21日 岩見沢市幌向ふれあいサロン元気会にて金融出前授業開催

### 10月

- 21日 「そらちしんきんSDGs私募債」発行により社会福祉法人栗沢福祉会へ寄付
- 28日 「そらちしんきんSDGs私募債」発行により社会福祉法人幌向保育会へ寄付

### 11月

- 22日 そらちしんきん「アツギミーティング」開催
- 30日 令和4年度上半期ディスクロージャー誌発行

### 12月

- 7日 北海道岩見沢農業高等学校にて金融出前授業開催
- 14日 「もうすぐスタート！インボイス制度対策セミナー」開催

## 令和5年

### 2月

- 7日 岩見沢青年会議所との共催による出前授業開催(岩見沢日の出小学校)
- 18日 「空知おいしいものマルシェin三井アウトレットパーク札幌北広島」開催
- 21日 「食のビジネスマッチングin空知 2023」開催
- 27日 農業者向けセミナー  
「農業経営の法人化・事業承継～法人化の準備・事業承継の必要性を学ぼう～」開催

### 3月

- 8日 「健康経営優良法人2023」に認定

# 100年の感謝とともに 新たな歴史を皆さまと



当金庫は、令和7年1月6日に創立100年を迎えます。創立から現在まで当金庫を支えていただいたお客様への感謝の気持ちを表すとともに、100年の歴史を次世代に繋げていくため、令和5年度から令和6年度の2年間に亘り、様々な100周年記念事業を準備しています。

## 〈令和5年度の主な100周年事業〉

- 農業体験プロジェクト「酒米田植え体験と祝い酒の醸造事業」
- 創立100周年記念コンサート
- スポーツ活性化プロジェクト「少年サッカー教室」など



## 〈そらちしんきんプレ100周年記念 懸賞付定期預金【Thank湯!】のご案内〉

令和5年7月3日(月)～令和5年11月30日(木)の期間、道内温泉のペア宿泊券などが抽せんで当たる懸賞付定期預金を販売しております。(上記期間中であっても、募集総額に達した時点で取扱を終了させていただきます。)

詳しくは、当金庫ホームページをご覧ください。店頭までお問い合わせください。



# 会員のみなさまのご意見を当金庫の事業に反映させることが、

## 1. 総代会制度について

信用金庫は、会員同士の「相互信頼」と「互恵」の精神を基本理念に、会員組織からなる協同組織金融機関です。会員は出資口数に関係なく、1人1票の議決権を持ち、総会を通じて信用金庫の経営に参加することとなります。会員の総意による総会の開催も可能ですが、今日では会員数が大変多く、総会の開催は事実上不可能です。そこで、当金庫では会員の総意を適正に反映し充実した審議を確保するため、信用金庫法に則り、総会に代えて総代会制度を採用しております。

この総代会は、定款の変更、決算、取扱業務の決定、理事・監事の選任等の重要事項を決議する最高意思決定機関です。したがって、総代会は、総会と同様に、会員1人ひとりの意見が当金庫の経営に反映されるよう、会員の中から適正な手続により選任された総代により運営されます。

また、当金庫では、総代会に限定することなく、日常の事業活動を通じて、総代や会員とのコミュニケーションを大切に、様々な経営改善に取り組んでおります。

### 総代会は、会員1人ひとりの意見を適正に反映するための開かれた制度です。

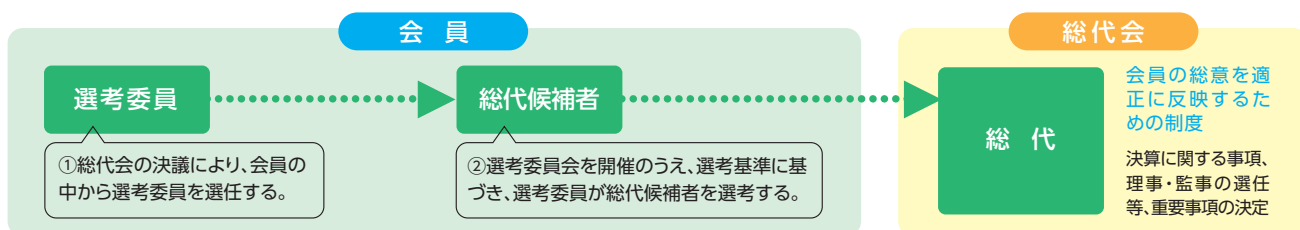

## 2. 総代とその選任方法

### (1) 総代の任期・定数

- ・総代の任期は3年です。
- ・総代の定数は定款で100人以上130人以内と定められ、総代選任規程において100人としており、会員数に応じて選任区域ごとに定められております。

なお、令和5年3月31日現在の総代数は100人で、会員数は20,251人です。

### (2) 総代の選任方法

総代は、会員の代表として、会員の総意を当金庫の経営に反映する重要な役割を担っております。そこで、総代の選考は、総代候補者の選考基準(注)に基づき、次の3つの手続を経て選任されます。

- ①総代会の決議により、会員の中から総代候補者選考委員を選任する。
- ②選考委員会を開催のうえ、総代候補者選考委員が総代候補者を選考する。
- ③その総代候補者を会員が信任する。(異議があれば申し立てる)

### (注) 総代候補者の選考基準

- ①資格要件
  - ・この金庫の会員でなければならない。(法人会員の代表者を含む)
  - ・定年は75歳とする。ただし、任期の途中で年齢が満75歳に達した場合は、その任期の満了をもって終るものとする。
- ②適格要件
  - ・良識を持って正しい判断ができる方であること
  - ・地域における信望が厚く、総代として相応しい方であること
  - ・人格、識見に優れ、この金庫の発展に寄与できる方であること
  - ・信用金庫の理念・使命をよく理解し、この金庫との良好な取引関係を有する方であること

### 総代選任手続

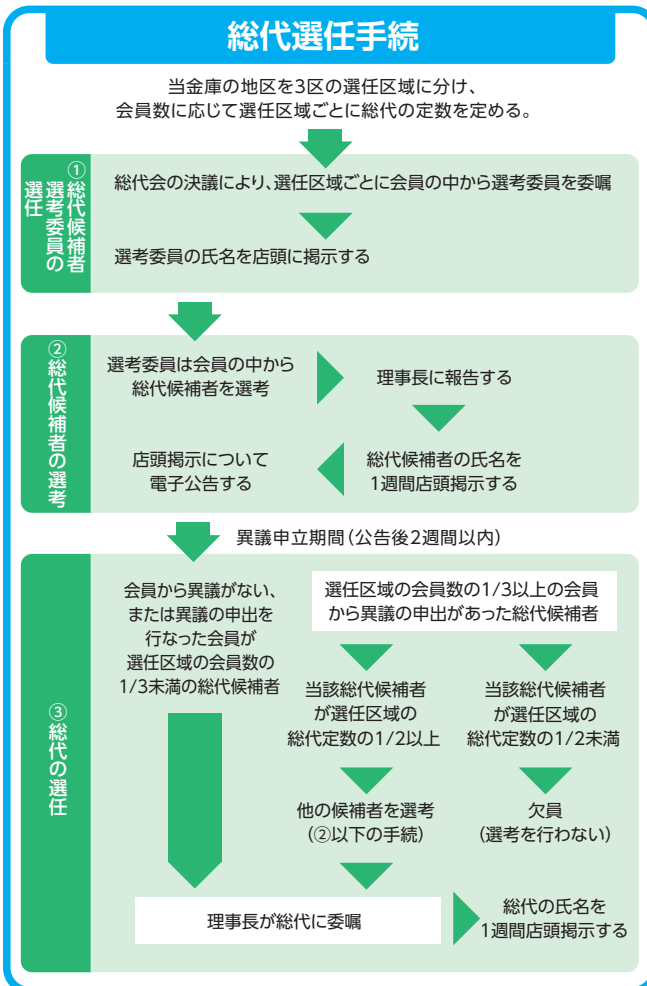



### 3. 第98期通常総代会の決議事項

令和5年6月19日、第98期通常総代会を開催し、下記の事項につき、いずれも原案通り承認可決されました。

#### 報告事項

第98期(令和4年4月1日から令和5年3月31日まで)  
業務報告、貸借対照表及び損益計算書の内容報告の件

#### 決議事項

議案第1号 第98期剰余金処分案承認の件      議案第3号 理事1名選任の件  
議案第2号 会員除名の件                      議案第4号 退任理事に対する退職慰労金贈呈の件



### 4. 総代の氏名等

(順不同、敬称略)

選任区域	定数 (現在数)	選任区域	定数 (現在数)	選任区域	定数 (現在数)
第1区	46名 (36名)	第2区	46名 (33名)	第3区	38名 (31名)
岩見沢市、月形町、 当別町、新篠津村		美幌市、三笠市、栗山町、夕張市、由仁町、長沼町、南幌町、安平町、および千歳市のうち東丘、新川、幌加、協和を除く		札幌市、江別市、石狩市、小樽市、北広島市、恵庭市、苫小牧市、千歳市、ただし、千歳市のうち東丘、新川、幌加、協和および石狩市のうち厚田区、浜益区を除く	
氏名		氏名		氏名	
荒井 悦生 ⑥	道下 弘一 ①	荘司 光哉 ④	山崎 信治 ⑤	秋山 淳 ①	戸部 謙ルイス ②
五十嵐 一朗 ①	武蔵 輝彦 ④	高瀬 健秀 ①	窪田 裕司 ③	曙 嘉輝 ①	富田 訓 ①
石田 豊明 ⑫	森本 繁文 ②	田中 登 ②	後藤 篤人 ⑨	岡本 敏秀 ②	石塚 栄基 ⑤
植田 淳一 ⑤	山本 豊 ⑤	千葉 正則 ④	寺澤 繁昌 ②	木村 直樹 ②	小林 邦章 ②
及川 洋 ①	池内 康夫 ②	永井 仁 ③	中田 光則 ④	小俣 雅人 ①	宮北 秀吉 ⑤
岡本 裕孝 ④	奈良 和康 ③	坂東 久男 ③	渡辺 泰弘 ③	沢田 泉 ⑨	金戸 悟 ②
北市 宗三 ⑨	古石 聡史 ②	福田 安治 ⑤	岩城 榮市 ⑧	瀬尾 昌資 ⑤	樋口 春男 ②
倉増 千里 ①	前田 城男 ①	佐藤 親志 ④	田嶋 洋平 ①	長岡 英二 ②	大村 芳弘 ⑧
小池 雅幸 ①	工藤 真也 ①	高篠 和憲 ⑥	廣川 朝夫 ④	青木 博 ①	馬渡 鉄三 ④
小谷 純也 ③	鈴木 達也 ①	八谷 善則 ⑤	牧野 昌宏 ④	小西 慶孝 ②	岩清水 薫 ③
齋藤 誠一 ⑥	中村 良臣 ③	原田 豪俊 ②	森下 伸 ⑤	佐藤 浩一 ①	魚谷 幸生 ④
佐々木 豊和 ⑥	本田 雅義 ④	宮澤 北斗 ①	白倉 隆幸 ③	外山 美喜雄 ④	小林 友憲 ③
高橋 博昭 ③	田中 留美 ①	伊藤 三也 ④	本間 秀正 ③	丸山 博幸 ⑥	鉢呂 明子 ①
玉田 尚久 ①	番場 雅樹 ④	川本 正昭 ⑥	峰尾 義明 ②	金木 義昭 ⑦	
千葉 賢司 ①	嵯峨 義輝 ⑬	篠田 勝 ①	和田 修 ①	京野 雅宣 ⑥	
藤本 浩之 ⑤	小林 義之 ①	多田 良一 ②		村山 一十四 ③	
松浦 淳一 ⑦	溝口 裕信 ⑦	中井 幸範 ④		吉田 肇 ⑦	
松村 拓志 ④	若浦 俊夫 ⑦	廣岡 延博 ②		佐藤 健一 ②	

※丸数字は総代の就任回数。(令和5年6月末現在)

### 5. 総代の属性等別構成比

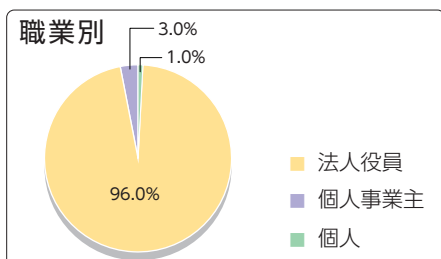

(注)業種別の構成比は法人役員及び個人事業主に限っております。

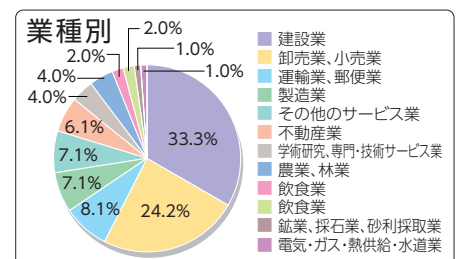
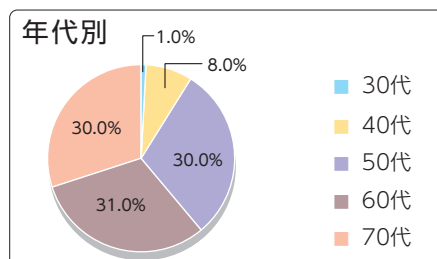

#### 会員の皆さまのご意見、ご要望について

当金庫では、会員の皆さまのご意見・ご要望をお聞かせいただくため、平成16年度からハガキによるアンケートを実施しております。アンケートハガキは毎年の事業報告書に同封して、全会員の皆さまにお送りさせていただきます。アンケートにご協力くださった方の中から抽選で、50名の方にクオカードをプレゼントいたします。

当金庫の営業・サービス等、お寄せいただきました皆さまの貴重なご意見・ご要望につきましては、今後の経営に活かしてまいりますので、何なりとお寄せ下さい。

なお、令和4年度における「お客様満足度の向上に向けた取組み」については10ページをご覧ください。

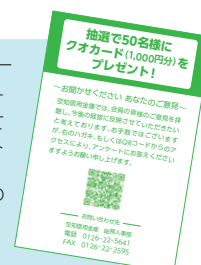



# 地域産業・文化活動等活性化の取組み

## ■ 公益財団法人空知しんきん産業文化振興基金による各種地域貢献活動の表彰

昭和63年1月、当金庫が設立母体となり設立した財団で、「産業技術賞」等により表彰・奨励する事業を継続し、平成22年11月に道内金融機関関連では第1号として公益財団法人の認定を受け、さらに平成23年6月には、一般社団法人全国信用金庫協会より信用金庫業界顕彰制度の選考において最高賞である社会貢献賞「会長賞」受賞の栄誉を賜りました。

### ▶「産業技術賞」「文化賞」「ふるさとづくり大賞」の募集・表彰(主旨・目的)

南空知地区における中小企業の経営力や技術水準の向上と地域文化の振興を促進するため、優れた新商品・技術等を開発した地元企業や個人、地域文化の向上に貢献した団体・個人を表彰・助成し地域経済社会の繁栄に寄与する事を目的としています。

(表彰対象・資格)

#### ▶産業技術賞等

南空知地域の事業所のうち、1年以上同一の事業を営む事業所およびこれに所属するグループまたは個人。

#### ▶文化賞等

南空知地域の市町にある文化、演劇、美術等の文化団体、グループまたは個人で地域文化の向上に著しく寄与したものと認められる活動ならびに作品。

#### ▶ふるさとづくり大賞等

南空知地域の市町において、地域の振興や活性化のために、永年にわたり行われてきた活動が、一定の成果となって現れている団体や個人、また、その活動を今後も継続的に行うことで将来、成果が着実に現れるものと判断される個人や団体。

(第36回表彰の内容)

#### ▶産業技術部門

産業技術賞 1先 奨励金 30万円

#### ▶文化部門

文化賞 1先 奨励金 30万円

文化奨励賞 2先 奨励金 10万円

地域文化貢献賞 3先 奨励金 5万円

#### ▶地域振興部門

ふるさとづくり大賞 1先 奨励金 30万円

ふるさとづくり貢献賞 2先 奨励金 5万円

### ▶第36回受賞者

#### 【産業技術賞】

##### 障がい者用の福祉関連装飾品の製作

平成9年、福祉関連の装備品製作会社(有)たく工房に就職し技術を習得した。同社が平成20年に閉鎖となり、顧客の後押しを受け、同時に個人創業した。取引先の大半は、全道一円の養護学校の障がいのある生徒(0才~18才)たちで、既製品の車椅子・姿勢保持椅子を必要とする子供を対象としている。姿勢保持椅子とは自力で座ることが難しい子供が適切に座るための機能が付いた椅子で、子供が食事や遊び、学習の可能性を広げる効果がある。担当医師の確認の下で、各パーツを調整しながら作製しており機能性・安全性が高い商品を提供している。

(岩見沢市 ワークショップ・テラ)

#### 【文化賞】

##### 絵画による芸術文化の伝承

絵画に興味を持つ者が集まり、絵画の技術を研鑽しながら会員の交流を図り、発表を通じて市民文化の向上に努めることを目的に設立された。平成15年北村教育委員会が開いた絵画講座の受講生一部が中心となり、平成17年11月に結成された。創設以来、故山口大先生の指導の下で、絵画の技術を研鑽し、近年は多くの会員が道展に入選する等、技術を磨いている。全員が農業者のため、活動は11月から3月の冬期間に限定されているが、研鑽に励んでいる。岩見沢市の文化祭、文化連盟芸術展等に発表して、市民から喜ばれている。また、道展の出品作を北村支所に展示する等、地域へ貢献している。

(岩見沢市 北村絵画同好会)

#### 【ふるさとづくり大賞】

##### 岩見沢市の東部丘陵地域の振興を図り、各種事業を通じた地域貢献

東部丘陵地域は過疎化が進んでいるが、この5~6年は個人的な移住者が集まりだし、こうした仲間で各種事業を通じて、情報発信及び地域振興に努めている。2016年「みる・とーぶプロジェクト実行委員会」を設立、活動の中心は、移住者でものづくりをする人々が主体となっている。2019年3月、美流渡小・中学校の閉校により、校舎の利活用について勉強会を実施したところ、2021年岩見沢市の要請を受け、令和3年以降試験活用を行い、ワークショップ、「みる・とーぶ展」及び絵本作家MAYAMAXX(マヤ・マックス)の新作を飾る「みんなとMAYAMAXX展」等を開催し地域振興に努めている。

(岩見沢市 みる・とーぶプロジェクト実行委員会)





## 役員 (令和5年6月末現在)



理事長  
(代表理事)  
熊尾 憲昭



常務理事  
(代表理事)  
平川 卓



常務理事  
(代表理事)  
佐藤 信悦



常勤理事  
高橋 哲也



常勤理事  
中川 寿一



理事※1  
秋田 雅幸



理事※1  
角谷 史彦



理事※1  
及川 聡



理事※1  
東井 源



理事※1  
鶴川 昌久



常勤監事  
水谷 俊彦



監事  
早川 卓伸



監事※2  
船本 統

※1 信用金庫業界の「総代会の機能向上策等に関する業界申し合わせ」に基づく職員外理事  
※2 信用金庫法第32条第5項に定める員外監事

## 組織図 (令和5年6月末現在)

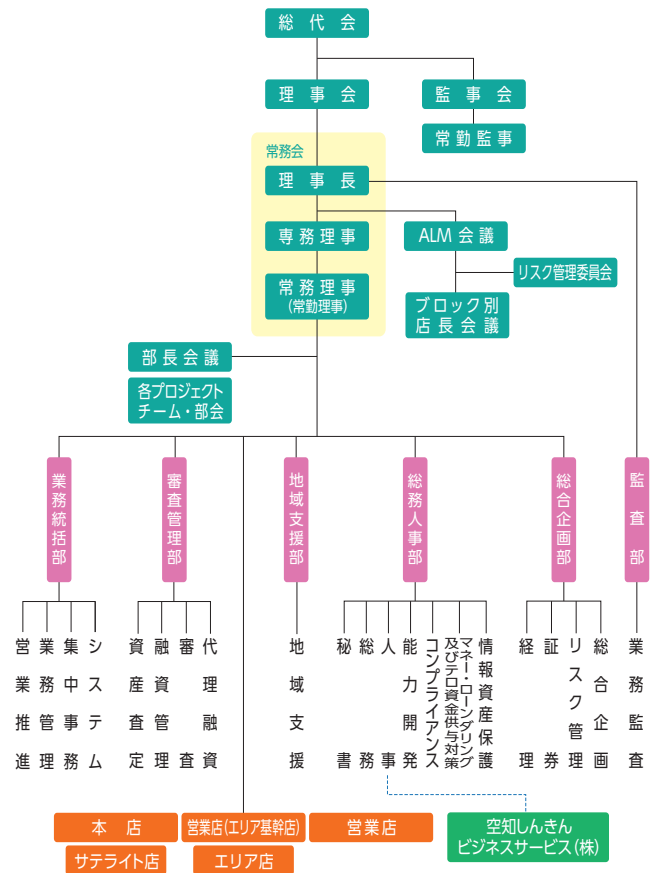

## 当金庫の主要な事業の内容 (令和5年6月末現在)

- 預金および定期積金の受入れ
- 資金の貸付けおよび手形の割引
- 為替取引
- 上記1～3の業務に付随する次に掲げる業務その他の業務
  - 債務の保証または手形の引受け
  - 有価証券(5)に規定する証書をもって表示される金銭債権に該当するものおよび短期社債等を除く。)の売買(有価証券関連デリバティブ取引に該当するものを除く。)または有価証券関連デリバティブ取引(投資の目的をもってするものに限る。)
  - 有価証券の貸付け
  - 国債証券、地方債証券若しくは政府保証債券(以下、「国債証券等」という。)の引受け(売出しの目的をもってするものを除く。)並びに当該引受けに係る国債証券等の募集の取扱いおよびはね返り玉の買取り
  - 金銭債権の取得または譲渡およびこれに付随する業務(除く商品投資受益権証書の取得・譲渡に係る付随業務)
  - 短期社債等の取得または譲渡
  - 次に掲げる者の業務の代理  
日本銀行、株式会社日本政策金融公庫、独立行政法人住宅金融支援機構、独立行政法人勤労者退職金共済機構、独立行政法人中小企業基盤整備機構など
  - 次に掲げる者の業務の代理または媒介(内閣総理大臣の定めるものに限る。)  
金庫(信用金庫および信用金庫連合会)
  - 国、地方公共団体、会社等の金銭の収納その他金銭に係る事務の取扱い
  - 有価証券、貴金属その他の物品の保護預り
  - 振替業
  - 両替
  - デリバティブ取引(有価証券関連デリバティブ取引に該当するものを除く。)であって信用金庫法施行規則で定めるもの(5)に掲げる業務に該当するものを除く。)
  - 金融等デリバティブ取引(5)および(13)に掲げる業務に該当するものを除く。)
  - 金の取扱い
  - 次に掲げる信託会社又は信託業務を営む金融機関の業務の媒介(内閣総理大臣の定めるものに限る。)  
信金中央金庫
- 国債証券、地方債証券、政府保証債券その他の有価証券について金融商品取引法により信用金庫が営むことのできる業務(上記4により行う業務を除く。)
- 法律により信用金庫が営むことのできる業務
  - 保険業法(平成7年法律第105号)第275条第1項により行う保険募集
  - 地方債または社債その他の債券の募集または管理の受託
  - 確定拠出年金法(平成13年法律第88号)により行う業務
  - 高齢者の居住の安定確保に関する法律(平成13年法律第26号)の定めるところにより、高齢者居住支援センターからの委託を受けて行う債務保証の申込の受付および保証債務履行時の事務等(債務の保証の決定および求償権の管理回収業務を除く。)
  - 電子記録債権法(平成19年法律第102号)第58条第2項の定めるところにより、電子債権記録機関の委託を受けて行う電子債権記録業に係る業務





三笠市



**8 三笠支店**  
三笠市幸町12番地7  
☎(01267) 2-2383  
支店長 伊藤 通利

栗山町



**9 栗山支店**  
夕張郡栗山町中央3丁目3番地  
☎(0123) 72-0208  
支店長 佐藤 昌朗

由仁町



**10 由仁支店 ◆**  
夕張郡由仁町本町148番地  
☎(0123)83-2011  
支店長 田中 幸生

長沼町



**11 長沼支店 ☆**  
夕張郡長沼町中央南1丁目1番12号  
☎(0123) 88-2131  
支店長 中川 健介

南幌町



**12 南幌支店 ◆**  
空知郡南幌町栄町1丁目3番1号  
☎(011) 378-2311  
支店長 田中 勝志

江別市



**14 江別支店 ☆**  
江別市高砂町8番地3  
☎(011) 383-1011  
支店長 廣田 智勝

札幌市



**13 札幌支店 ◆**  
札幌市中央区北1条西6丁目2番地  
☎(011) 271-3421  
支店長(業務執行役員) 石山 伸一



**●(事務所)千歳法人オフィス**  
千歳市千代田町7丁目1789-3  
千歳ステーションプラザ4階  
☎(0123)29-6850  
所長 木村 厳太

札幌市

札幌北エリア



**15 札幌北支店 ☆**  
札幌市北区北24条西6丁目1番5号  
☎(011) 757-3435  
支店長(業務執行役員札幌北エリア長) 大場 貞晴



**21 札幌東支店 ◆※**  
札幌市東区北19条東16丁目1番8号  
☎(011) 783-3611  
支店長 木村 英明

札幌西エリア



**16 琴似支店 ☆**  
札幌市西区琴似2条3丁目1番12号  
☎(011) 644-4422  
支店長(業務執行役員札幌西エリア長) 尾村 秀樹



**20 札幌西支店 ◆※**  
札幌市西区西町北20丁目3番10号  
☎(011) 666-8111  
支店長 寺西 利光

札幌市

白石・厚別エリア



**17 白石支店 ☆**  
札幌市白石区本通5丁目南4番36号  
☎(011) 862-7766  
支店長(白石・厚別エリア長) 渡辺 充



**19 厚別支店 ◆※**  
札幌市厚別区厚別西5条2丁目1番27号  
☎(011) 895-2111  
支店長 坪井 和彦



**18 平岸支店 ☆**  
札幌市豊平区平岸2条9丁目2番11号  
☎(011) 831-8555  
支店長 齊藤 惇

◆: 11:30~12:30は  
窓口休業時間となります。  
(ATMコーナーはご利用  
いただけます)

☆: 12:30~13:30は  
窓口休業時間となります。  
(ATMコーナーはご利用  
いただけます)

※: 火曜・木曜は窓口休業日となります。



# ATMのご案内

## ■ 店舗一覧および ATM 設置状況 (令和5年6月末現在)

店名	所在地	電話番号	ATMコーナーのご利用時間		
			平日	土曜	日曜・祝日
① 本店	岩見沢市3条西6丁目2番地1	☎(0126) 22-1150	8:45~19:00		9:00~17:00
② 幌向支店	岩見沢市幌向南1条2丁目112番地1	☎(0126) 26-2021	9:00~18:00	9:00~17:00	休業
③ 栗沢支店	岩見沢市栗沢町本町55番地1	☎(0126) 45-2324			
④ 鉄北支店	岩見沢市北2条西11丁目1番3号	☎(0126) 24-6233			
⑤ 日の出支店	岩見沢市日の出北4丁目2番17号	☎(0126) 25-4555		休業	
⑥ 美園支店	岩見沢市美園4条5丁目1番10号	☎(0126) 24-6363			
⑦ 美唄支店	美唄市大通西1条南1丁目3番6号	☎(0126) 62-7511			
⑧ 三笠支店	三笠市幸町12番地7	☎(01267) 2-2383		9:00~17:00	
⑨ 栗山支店	夕張郡栗山町中央3丁目3番地	☎(0123) 72-0208			
⑩ 由仁支店	夕張郡由仁町本町148番地	☎(0123) 83-2011		休業	
⑪ 長沼支店	夕張郡長沼町中央南1丁目1番12号	☎(0123) 88-2131			
⑫ 南幌支店	空知郡南幌町栄町1丁目3番1号	☎(011) 378-2311		9:00~17:00	
⑬ 札幌支店	札幌市中央区北1条西6丁目2番地	☎(011) 271-3421		休業	
(事務所)千歳法人オフィス(注)	千歳市千代田町7丁目1789-3 千歳ステーションプラザ4階	☎(0123) 29-6850	ATMコーナーを設置していません。		
⑭ 江別支店	江別市高砂町8番地3	☎(011) 383-1011	9:00~18:00	9:00~17:00	休業
⑮ 札幌北支店	札幌市北区北24条西6丁目1番5号	☎(011) 757-3435			
⑯ 琴似支店	札幌市西区琴似2条3丁目1番12号	☎(011) 644-4422			
⑰ 白石支店	札幌市白石区本通5丁目南4番36号	☎(011) 862-7766			
⑱ 平岸支店	札幌市豊平区平岸2条9丁目2番11号	☎(011) 831-8555			
⑲ 厚別支店	札幌市厚別区厚別西5条2丁目1番27号	☎(011) 895-2111			
⑳ 札幌西支店	札幌市西区西町北20丁目3番10号	☎(011) 666-8111			
㉑ 札幌東支店	札幌市東区北19条東16丁目1番8号	☎(011) 783-3611			

※店舗併設のATMコーナーでは目の不自由な方もご利用いただけるATMを設置しています。  
(注)業務内容は事業性融資業務全般とし、預金・為替業務は取扱いたしません。

## ■ 店外 ATM コーナー (令和5年6月末現在)

店名	所在地	平日	土曜・日曜・祝日
A イオン岩見沢店※	岩見沢市大和4条8丁目1	9:00~19:00	9:00~17:00
B ビッグハウス岩見沢店	岩見沢市大和1条9丁目1	9:00~21:00	9:00~21:00
C であえーる	岩見沢市3条西4丁目	9:00~19:00	9:00~18:00
D 一条出張所※	岩見沢市1条西1丁目	9:00~17:00	休業
E 岩見沢市役所※	岩見沢市鳩が丘1丁目	9:00~17:30	
F 北海道中央労災病院※	岩見沢市4条東16丁目	9:00~17:00	
G 岩見沢市役所北村支所	岩見沢市北村赤川593番地の1	9:00~17:00	
H イオンスーパーセンター三笠店※	三笠市岡山1059番地の1	9:00~19:00	9:00~17:00
I JR岩見沢駅	岩見沢市有明町南	9:00~21:00	9:00~21:00
J 本店春日出張所※	岩見沢市春日町2丁目2番22号	9:00~17:00	休業

### お知らせ

全国のセブン銀行ATM、ゆうちょ銀行ATM、ローソン銀行ATMでもそらちしんきんのカードがご利用いただけます。また、北洋銀行ATMでは、個人のお客様のお引出しについて、平日8:45~18:00の間、無料でそらちしんきんのカードがご利用いただけます。(手数料の詳細については31ページをご確認ください。)



(注)そらちしんきんのカードは、全国にある信用金庫のATMを無料でご利用いただけます。(一部対象外のATMがございます)  
無料ご利用時間 平日/8:45~18:00(入出金) 土曜/9:00~14:00(出金) ※時間外および日曜・祝日は除きます。  
ただし、ビッグハウス岩見沢店、であえーる、岩見沢市役所北村支所、JR岩見沢駅は、ゼロネットサービスの対象外です。

※のATMコーナーでは目の不自由な方もご利用いただけるATMを設置しています。





# 預金保険制度について

## ■ 信用金庫への預金は、預金保険制度により守られています。

預金保険制度は、万が一金融機関が破綻した場合に預金者の保護を図り、信用秩序を維持することを目的とした制度です。信用金庫、信金中央金庫、国内に本店のある銀行、信用組合、労働金庫などが同制度に加入しています。

具体的な預金者保護の方法としては、預金保険機構が預金者に直接保険金を支払う「ペイオフ方式」と、破綻した金融機関に預け入れられている保険対象預金等のうち付保預金額をその事業とともに健全な金融機関に移管し、その際必要な資金を預金保険機構が援助する「資金援助方式」があります。

なお、決済用預金(無利息、要求払い、決済サービスを提供できることという3要件を満たすもの。当金庫では無利息型普通預金・当座預金等が該当致します)については全額保護されますが、決済用預金以外の預金保険対象商品については預金者お一人当たり1金融機関ごとに元本1,000万円までとその利息等が保護の対象となります。

預金保険の対象商品	決済用預金(※) ●当座預金 ●利息のつかない普通預金 など	全額保護
	一般預金等 ●定期預金 ●利息のつく普通預金 ●貯蓄預金 ●通知預金 ●定期積金 など	合算して元本1,000万円までとその利息等を保護  1,000万円を超える部分は、破綻金融機関の財産の状況に応じて支払われます。(一部カットされることがあります)
対象外商品	外貨預金 譲渡性預金 など	保護対象外  破綻金融機関の財産の状況に応じて支払われず。(一部カットされることがあります)

※「決済用預金」とは、「無利息、要求払い、決済サービスを提供できること」という3要件を満たすものです。当金庫の取扱商品では、「当座預金」および「無利息型普通預金」等が決済用預金に該当します。



# 信金中央金庫について

信金中央金庫は、全国の信用金庫を会員とする協同組織形態の金融機関で、信用金庫の中央金融機関として業界発展のために各種事業を展開しております。

信用金庫とは余裕資金の効率運用、為替・資金の集中決済、業務機能の補完等日常業務において深く関わっているほか、信用金庫経営力強化制度の運営、信用金庫に対する経営相談、信用金庫への資本支援、有価証券ポートフォリオ相談等を通じて信用金庫業界の信用力の維持・向上に大きな役割を担っております。また、金融経済情勢、新金融商品、IT等の各種経営参考情報の提供を行う等、シンクタンク・コンサルタント・ホームドクターとしての機能も併せ持っております。

当金庫も会員信用金庫として、上記各種事業等を通じて密接な関わりを持っております。

## ■ 信金中央金庫の概要(令和5年3月末現在)

所在地	東京都中央区八重洲1-3-7	TEL03-5202-7711
創業	昭和25年6月	
総資産	45兆9,247億円	
資金量	36兆1,621億円	
出資金	6,909億円(優先出資金含む)	
会員数	254金庫	
主な業務	信用金庫のセントラルバンク/機関投資家としての役割/地域金融機関としての役割/預金業務/融資業務/国際業務/投資相談業務、その他	
格付	A+(R&I) AA(JCR)	
	<small>(令和5年6月末現在)</small>	
当金庫の信金中央金庫預け金残高	<small>(令和5年3月末現在)</small> 626億円	

## 信用金庫経営力強化制度

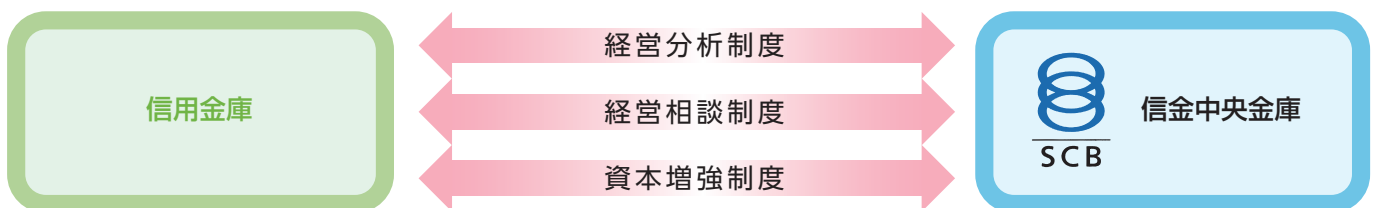



## 業務のご案内

### 預金業務

[預金のご案内]



#### ■ お財布代わりに利用したい

種類	特色	お預け入れ額	期間
総合口座	一冊の通帳に普通預金と定期預金がセットされ、必要な時には定期預金の90%、最高200万円まで自動的に融資をご利用いただけます。	—	—
普通預金	給与・年金のお受け取りや公共料金、税金、クレジット等の自動支払など、お財布・家計簿代わりにご利用いただけます。	1円以上	出し入れ自由

#### ■ 目標に向かって、コツコツと増やしたい

種類	特色	お預け入れ額	期間
定期積金 (スーパー積金)	目的に合わせて計画的に毎月積み立ていただけます。	1,000円以上	6ヵ月～5年
納税積金	税金の納付に合わせて毎月積み立ていただけます。	1万円以上	6ヵ月～5年

#### ■ 有利に増やしたい

種類	特色	お預け入れ額	期間
スーパー定期預金	まとまったお金を大きく増やす、お利息の有利な定期預金です。また、個人の方でお預け入れ期間が3年以上のものはお得な複利型です。	100円以上	1ヵ月～5年
「福寿」定期預金	当金庫で公的年金をお受け取りいただいている方、または、新たにお受け取り予定の方向けの、お得な金利上乗せ定期預金です。	10万円以上300万円以内 (障がい年金・遺族年金等お受け取りの方は450万円以内)	1年
退職者専用定期預金 [セカンドステージプラン]	1年以内に退職金をお受け取りになった方にお得な金利上乗せ定期預金です。	100万円以上 (退職金受取額の範囲内)	1年・2年・3年 4年・5年
信託商品専用定期預金 [そらちのこころ]	信託商品をご契約いただいた方向けの、お得な金利の定期預金です。	100万円以上 (信託金額の範囲内)	1年
免許返納者向け定期預金 [悠悠自適]	65歳以上で、運転免許証を自主返納された方向けの、お得な金利上乗せ定期預金です。	10万円以上 300万円以内	1年
大口定期預金	大口の資金運用に適した定期預金です。	1,000万円以上	1ヵ月～5年
変動金利定期預金	預け入れ日から6ヵ月毎に、利率が見直されます。	100円以上	1年・2年・3年
栄光2000	最長預け入れ期間は3年で、お預け入れ後1年を経過すると、1ヵ月前までのご連絡でいつでもお引き出しになれます。固定金利型は1年複利、変動金利型は半年複利のお得な定期預金です。	固定金利型 100円以上300万円未満 変動金利型 100円以上	最長3年 (据置期間1年)



福寿定期預金



住宅ローン



ケイエール

■ 目的に合わせて

種類	特色	お預け入れ額	期間
当座預金	企業や商店などのお支払いに安全で便利な小切手、手形をご利用いただけます。	1円以上	出し入れ自由
貯蓄預金	定期預金の有利さと普通預金の便利さを兼ね備えた預金です。今すぐお使いにならないお金やまとまった資金の短期間の運用に最適です。	1円以上	出し入れ自由
通知預金	まとまった資金の短期間の運用に最適です。お引き出しの際は2日前までにお申し出ください。	1万円以上	7日間以上
納税準備預金	納税資金を計画的にご準備いただくための預金で、お利息は非課税です。(ただし納税目的以外の払戻しがあった場合は、課税扱いとなります。)	1円以上	出し入れ自由 (ただしお引き出しは納税時)
財形預金	給料・ボーナスからの天引き積み立てですから、計画的に貯められます。	—	—
財形年金預金	将来の年金を貯める預金です。 ※財形住宅預金と合算して元金550万円までお利息が非課税となります。	1,000円以上	5年以上
財形住宅預金	住宅取得のための資金を貯める預金です。 ※財形年金預金と合算して元金550万円までお利息が非課税となります。	1,000円以上	5年以上
一般財形預金	貯蓄目的は自由です。課税対象になりますが、財形持家・財形教育融資の特典が受けられます。	1,000円以上	3年以上
後見制度支援預金	成年後見制度をご利用されている方の資産を適切に管理するための預金です。	1円以上	期間の定めはありませんが、入出金は家庭裁判所発行の「指示書」のご提出が必要です。

通帳アプリをご利用いただくことで、スマートフォンによるお取引明細の確認が可能となります。また、保有口座は最大5つまでご登録いただけます。詳しくは、当金庫ホームページをご覧ください。また、店頭までお問い合わせください。







## 業務のご案内

### 融資業務 〔融資(各種ローン) のご案内〕



#### ■ 事業者向けご融資

種類	特色		ご融資限度額	ご融資期間
選択型事業ローン 「飛翔」	固定金利期間選択型	金利タイプ、団体信用生命保険加入を事業者を選択していただく設備資金に対応するローンです。	1億5千万円以内 ただし、団体信用生命保険加入は8,000万円以内	1年以上30年以内
	変動金利型			
新型当座貸越	一般型	ご契約した限度額まで、簡単な手続きでご利用いただけます。	500万円以上	1年
	マルチ保型		100万円以上 2億8千万円以内	2年以内
事業ローン 「新力」	事業に必要な資金を固定金利でご利用いただけます。		3,000万円以内	(手形貸付) 1年以内 (証書貸付) 5年以内
各種制度融資	北海道および各市町村の制度融資のお取扱いをしております。創業・新規事業進出、新技術・新製品開発、一時的な経営環境の悪化、自然災害の被災など、さまざまな場面に対応する制度があります。			
代理業務融資	日本政策金融公庫、信金中央金庫などのご融資をお取扱いしております。			
法人会・税理士会 コラボレーションローン	岩見沢地方法人会、北海道税理士会岩見沢支部と提携した事業者向けのローンです。		100万円以上 1,000万円以内	運転資金 1年以上7年以内 設備資金 1年以上10年以内
商工会議所・商工会 メンバーズ融資	各商工会議所、商工会の会員向けのローンです。		100万円以上 3,000万円以内	1年以上5年以内 〔栗山商工会議所は 運転資金1年以上5 年以内、設備資金 1年以上10年以内〕
アグリローン	北海道農業信用基金協会の保証による、農業者向けのローンです。		(個人事業主) 10万円以上3,600万円以下 (法人) 10万円以上7,200万円以下	(手形貸付) 1年以内 (証書貸付) 10年以内
事業者 カードローン	限度額内で、必要な金額をご利用いただけます。農業者の方は、随時返済方式でのご返済が可能です。		(事業者) 50万円以上500万円以内 (農業者) 50万円以上1,000万円以内	1年
SDGsローン 「つなぐ未来」	SDGs宣言企業、またはSDGsに取り組む事業者様を対象にSDGsの達成に向けて必要な設備資金をご支援するローンです。		100万円以上 3,000万円以内	7年以内

### ■ 個人向けご融資—住宅についてのローン—

種 類	特 色	ご融資限度額	ご融資期間
住 宅 ロ ー ン わ が 家	住宅の購入・新築・増改築、マンションの購入、土地の購入など、マイホームづくりのためのローンです。他の金融機関からの住宅ローンのお借換えにもご利用いただけます。	1億円以内	40年以内
しんきん保証 住 宅 ロ ー ン	万が一のときのための「3大疾病団信」、「就業不能団信」にもご加入いただけます。	1億円以内	40年以内
長期固定金利型 住 宅 ロ ー ン	住宅金融支援機構の証券化支援事業（買取型）を活用した長期固定金利の住宅ローンです。	8,000万円以内	35年以内
リ フ ォ ー ム プ ラ ン	住宅の増改築、修繕、増改築を伴う他の金融機関からの住宅ローンのお借換えなどにご利用いただけます。	1,000万円以内	15年以内
ニューリフォーム プ ラ ン	住宅の増改築、修繕、他の金融機関からの住宅ローンのお借換えにもご利用いただけます。	1,000万円以内 (増改築は500万円以内)	15年以内

### ■ 個人向けご融資—目的に応じたローン—

種 類	特 色	ご融資限度額	ご融資期間
ジャックス保証 カーライフプラン	新車・中古車の購入をはじめ、車検・修理・免許取得の費用まで、あなたのカーライフをサポートします。	500万円以内	7年以内
しんきん保証 カーライフプラン		1,000万円以内	10年以内
教 育 ロ ー ン	お子さまの教育費用に、入学金・授業料から下宿代まで幅広くご利用いただけます。	1,000万円以内	16年以内
ライフケアローン	車イス、介護ベッドなどの介護機器の購入資金や、介護スロープなどの設置資金にご利用いただけます。	500万円以内	10年以内

### ■ 個人向けご融資—その他のローン—

種 類	特 色	ご融資限度額	ご融資期間
個 人 ロ ー ン	レジャー、旅行費用、家財購入、ご結婚費用など豊かな暮らしをバックアップします。	500万円以内	10年以内
みんなのローン	おまとめ資金や事業資金など様々なお使いみちにご利用いただけるローンです。	10～500万円 (1万円単位)	10年以内
フ リ ー プ ラ ン	原則として資金用途は自由で、お借換えや事業資金にもご利用いただけます。	500万円以内	10年以内
ダ ッ シ ュ	お使いみち自由。手続き簡単。迅速回答。お客さまの幅広いニーズにお応えします。	10～800万円 (1万円単位)	10年以内
カ ー ド ロ ー ン	限度額内で、いつでも必要な金額をご利用いただけます。不意の出費にも安心なカードです。	限度額 10～100万円 (10万円単位)	3年更新
カ ー ド ロ ー ン フレンディ300	インターネット・FAX・電話でもお申し込みいただける、お申し込み手続きが簡単なカードローンです。	限度額 50～300万円 (10万円単位)	3年更新

※各ローンの詳しい内容につきましては、お気軽に窓口またはお得意様係までお問い合わせください。



## サービス業務

(令和5年6月末現在)

### ■インターネットバンキングサービス

インターネット接続のパソコンまたはスマートフォンから、残高照会や振込・振替、税金・各種料金払込みなど(パソコンでは定期預金をご契約いただけます)がご利用いただけるサービスです。なお、令和2年4月より基本手数料を無料としました。

### ■ビジネスバンキングサービス

法人・事業者向けのインターネットバンキングです。専用ソフトが不要で、インターネット接続のパソコンから、残高照会や振込・振替、税金・各種料金払込みなどがご利用いただけ、業務の効率化を図ることができます。

### ■ケイエール

法人・事業者向けのインターネットサービスです。インターネット接続のパソコンから複数金融機関にわたった資金繰り把握、インボイス適格請求書作成、改正電子帳簿保存法に対応した電子保存等の業務が可能となるサービスです。

### ■通帳アプリ

通帳アプリをご利用いただくことで、スマートフォンによるお取引明細の確認が可能となります。また、保有口座は最大5つまでご登録いただけます。

### ■でんさいサービス

電子記録債権法に基づき、でんさいネットを利用して提供する、手形・振込に代わる新しい決済サービスです。インターネット(PC)等を通じて、電子記録債権(でんさい)を記録・管理する電子債権記録機関の記録原簿へ電子記録をすることで、安全・簡易・迅速に、支払いや譲渡等を行うことができます。

### ■Pay-easy(ペイジー) 口座振替受付サービス

例えば、デパートやスーパーなどのクレジットカードのお申込窓口で、キャッシュカードがあれば、その場で口座振替手続きが完了するサービスです。

### ■デビットカード

J-Debit加盟のお店で商品の代金を当金庫のキャッシュカードでお支払いいただけます。

### ■年金自動受取

年金が毎回ご指定の当金庫の預金口座に自動的に振り込まれます。なお、年金の自動受取をご指定いただいた方に、さまざまな特典をご用意しております。

### ■各種自動振替

電気料、水道料、電話料などの公共料金をはじめ、税金、クレジットカードの利用代金、保険料などをご指定の当金庫の預金口座から自動的にお支払いいたします。

### ■定額自動送金

毎月お客様の決められた日に一定の金額を、お客さまの当金庫の預金口座から自動的にご指定の当金庫あるいは他の金融機関の口座へお振り込みします。家賃や月謝のお支払い、仕送りなどに大変便利です。

### ■損害保険の窓口販売

住宅ローン関連の火災保険「しんきんグッドすまいる」、事業者向けの「事業性火災保険」や「賠償保険」をお取り扱いしております。

### ■生命保険の窓口販売

一時払型終身保険をお取り扱いしております。老後や万一の場合に備えて、まとまった資金を運用したい方におすすめです。

### ■第三分野保険の窓口販売

医療保険、がん保険、介護保険および傷害保険をお取り扱いしております。万一の病気やケガなどに備えることができます。

### ■確定拠出年金(しんきん iDeCo(空知信用金庫コース))

ご自身が選択した運用商品に毎月投資あるいは預け入れし、運用成績に応じて給付金を受け取ることができる制度です。公的年金に上乗せして老後に備えることができます。

### ■投資信託の窓口販売

全店で13種類のファンドを取扱っております。「定時定額買付(自動積立)」や「少額投資非課税制度(NISA)」もご利用いただけます。

### ■個人向け国債

個人の方のみを対象とした国債で、1万円から購入いただけます。変動金利型(10年満期)、固定金利型(5年満期)、固定金利型(3年満期)の3種類があり、いずれも半年ごとに利子をお受け取りいただけます。

### ■外貨両替

米ドルの両替をお取り扱いしております。海外旅行の際にはぜひご利用ください。

### ■貸金庫

重要書類や貴重品などを安全に保管し、火災や盗難からお守りいたします。

### ■夜間金庫

お店の売上金を営業時間外や休日にお預かりして、翌営業日にご指定の当金庫の預金口座に入金いたします。

### ■私募債の受託業務

企業の多様な資金調達ニーズにお応えするため、北海道信用保証協会保証付社債及び信用金庫保証付社債を取扱っております。

### ■本業支援相談

販路支援、事業継承支援、補助金申請支援、専門家派遣支援など、お取引先企業が抱えている経営課題の解決のための支援を行っております。経営に関する悩みごとをご相談ください。

### ■信託契約代理業務

当金庫は信金中央金庫を所属信託会社とし、スムーズに相続や生前贈与を行うことができる信託商品を取扱っております。



# 主な手数料 (令和5年6月末現在)

※手数料には消費税が含まれております。  
 ※以下の他にも当金庫所定の手数料がございます。  
 ※手数料は利息制限法等の法令により  
 いただかない場合がございます。

## 振込手数料 (1件につき)

		当金庫宛	他行庫宛
窓口利用の場合	3万円未満	220円	605円
	3万円以上	440円	770円
インターネットバンキング ビジネスバンキング ファミリーバンキング 定額自動送金ご利用の場合	3万円未満	110円	275円
	3万円以上	220円	440円

※ATMをご利用できない障がいをお持ちの方は、ATMによる現金での振込手数料と同額といたします。

## ATM利用の振込手数料 (1件につき)

		当金庫宛	他行庫宛
カードで振込の場合	3万円未満	110円	275円
	3万円以上	220円	385円
現金で振込の場合	3万円未満	110円	385円
	3万円以上	220円	550円

## ATM利用手数料

	平日		土曜		日・祝日		12月31日	
	8:00~8:45	8:45~18:00	18:00~21:00	9:00~14:00	14:00~18:00	18:00~21:00	9:00~18:00	18:00~21:00
当金庫の通帳・カード ※定期預金へのお預入れ・お振替は無料	支払	110円	無料	110円	無料	110円	110円	110円
	預入	無料	無料	無料	無料	—	無料	—
全国の信用金庫カード	110円	無料	110円	無料	110円	110円	110円	110円
提携金融機関のカード* (信用金庫カードを除く)	220円	110円	220円	220円	220円	220円	220円	220円
北洋銀行のカード	110円	無料	110円	110円	110円	110円	110円	110円

※提携金融機関のカード、ゆうちょ銀行のカードで当金庫ATMを利用する際は、お借入金額またはご返済金額が1万円以下の場合、お客様にご負担いただくATM利用手数料が異なる場合があります。お取扱は提携する金融機関によって異なりますので、詳細は口座をお持ちの金融機関にお問い合わせいただくようお願いいたします。

## ゆうちょ銀行との提携ATM利用手数料

	平日		土曜		日・祝日	12月31日
	8:45~18:00	左記以外	9:00~14:00	左記以外		
当金庫カードを ゆうちょ銀行で利用*1	110円	220円	110円	220円	220円	対応する 曜日の 手数料
ゆうちょ銀行カードを 当金庫で利用*2	110円	220円	110円	220円	220円	

※1.ATM利用手数料が、一定金額を超えるお取引では、お客様がゆうちょ銀行に支払う手数料の一部を当金庫にて負担させていただきます。対象となるお取引では、お客様にご負担いただくATM利用手数料は、お借入金額またはご返済金額が1万円以下の場合には110円まで、お借入またはご返済金額が1万円を超える場合には220円までといたします。ゆうちょ銀行が、それを超える手数料を請求する場合には、差額は当金庫が負担させていただきます。なお、「お借入金額またはご返済金額」とは、実際に取引された金額(入出金額)ではなく、当該取引によるお借入金額、または当該取引によるご返済金額となります。お借入やご返済を伴わない預金としての入出金取引につきましては、従来通り、ゆうちょ銀行が定める手数料をご負担いただけます。

※2.提携金融機関のカード、ゆうちょ銀行のカードで当金庫ATMを利用する際は、お借入金額またはご返済金額が1万円以下の場合、お客様にご負担いただくATM利用手数料が異なる場合があります。お取扱は提携する金融機関によって異なりますので、詳細は口座をお持ちの金融機関にお問い合わせいただくようお願いいたします。

## 代金取立手数料 (1通につき)

電子交換所	その他 (個別取立) ※2
手形660円 小切手660円 (※1)	1,100円

※1.支払場所が同一店の場合は無料。  
 ※2.電子交換所非参加の金融機関の手形・小切手等の場合や通帳等の現物の郵送が必要な場合。

## 組戻等の手数料 (1件・1通につき)

	当金庫・支店宛	他行庫宛
送金・振込組戻 (訂正含む) 手数料	440円	660円
取立手形組戻手数料	1,100円	1,100円
取立手形店頭呈示手数料	440円	660円*1
不渡手形返却料	440円	660円*2

※1.取立費用が660円を超えるときはその実費をいただきます。  
 ※2.割引手形・担保手形で同一手形交換所内の場合は440円です。

## 両替手数料

枚数	1枚~20枚	21枚~100枚	101枚~1,000枚	1,001枚~2,000枚	2,001枚~
窓口	無料	110円	330円	550円	1,000枚ごとに220円追加
両替機	無料	100円	200円		300円

※当金庫へお持ちになる硬貨と紙幣の合計枚数、もしくはお持ち帰りになる硬貨と紙幣の合計枚数のいずれか多い方となります。  
 ※両替機により、一回に両替できる枚数に上限があります。  
 ※硬貨の金種を指定した預金の払戻しの場合は、硬貨の枚数(紙幣を除く)に応じたお取扱いとなります。  
 ※記念硬貨・汚損紙幣の交換は無料です。

## 大量硬貨入金手数料

枚数	1枚~300枚	301枚~1,000枚	1,001枚~2,000枚	2,001枚~3,000枚	以降1,000枚ごとに
窓口	無料	330円	550円	770円	220円追加

※原則、1日あたりのお取引を基準とします。

## 小切手帳、手形帳等発行手数料

小切手帳	1冊	1,320円
手形帳	1冊	1,320円
自己宛小切手	1枚	550円
送金小切手	1枚	880円
金融機関借入用手形	1枚	660円

## その他各種発行手数料

通帳・証書・キャッシュカード・ローンカード再発行	1冊・1枚	1,100円
各種証明書 (融資証明書以外)	当金庫所定用紙	1通 550円
	その他用紙	1通 3,300円
融資証明書	当金庫所定用紙	1通 11,000円
	その他用紙	1通 11,000円

※郵送等で証明書のお受取を希望される場合は、郵送料等の実費をいただきます。

## 夜間金庫手数料

ご利用手数料	年間	198,000円
専用入金帳	1冊	5,500円

## 貸金庫利用手数料 (年間)

従来型	A箱	15,840円
	B箱	10,560円
カード型 (半自動)	大	19,800円
	中	15,840円
	小	10,560円
カード型 (全自動)	大	26,400円
	小	13,200円

## サービス基本手数料

ビジネスバンキング(オンライン取引)	年間	13,200円
ビジネスバンキング(データ伝送)	年間	33,000円
個人向けインターネットバンキング	年間	無料
定額自動送金	1件	55円

## 証書貸付条件変更取扱手数料 (1件につき)

条件変更	11,000円
------	---------

## 証書貸付繰上返済手数料 (1件につき)

事業性資金		繰上返済額×1.0%	
消費性資金	一部繰上返済	5,500円	
	全額繰上返済	経過期間3年以下	55,000円
		経過期間3年超5年以下	33,000円
		経過期間5年超7年以下	11,000円
	経過期間7年超	無料	

※ご融資期間が10年を超える証書貸付をご利用の場合の手数料です。  
 ※平成29年11月30日以前に実行した証書貸付は、すべて消費性資金の手数料が適用となります。

## 不動産担保事務取扱手数料 (新規・追加設定契約1件につき)

	料金
住宅ローン等消費性ご融資の場合	49,500円
事業性ご融資の場合	55,000円
極度額変更のみの場合	33,000円

## 保証付住宅ローン取扱手数料

ご融資金額	料金
1,000万円以下	55,000円
1,000万円超3,000万円以下	110,000円
3,000万円超5,000万円以下	165,000円
5,000万円超	220,000円

## 個人情報開示手数料 (1通につき)

取引明細(履歴)	1力年分	550円※
上記以外	1件	550円
郵送交付		上記+330円

※1年超2年以内の取引明細の場合は1,100円

# 金融円滑化の取組みについて

## ①取組み方針

地域の中小企業および個人のお客様への安定した資金供給は、事業地域が限定された協同組織金融機関である信用金庫にとって、最も重要な社会的使命です。

私どもは、お客さまからの資金需要や貸付条件の変更等のお申込みがあった場合にはこれまでと同様、お客様の抱えている問題を十分に把握したうえで、その解決に向けて真摯に取り組めます。

## ②債務返済負担軽減等の実施に関する方針の概要

- 中小企業および個人のお客様から返済負担軽減等の相談・申込みがあった場合にはこれまでと同様、お客様が抱えている問題を十分に把握したうえで、その解決に真摯に取り組めます。
- 金融円滑化措置の態勢整備を図るため、「金融円滑化管理方針」及び「金融円滑化管理規程」を策定し、審査管理部担当理事を金融円滑化管理統括責任者として定め、かつ審査管理部長を金融円滑化管理責任者として定めて、お客様への適切な対応等に関する事項を統括・管理する体制としています。
- 金融円滑化措置に適切に対応するため、平成21年12月15日から営業店に「金融円滑化相談窓口」を設置しています。
- 他の金融機関や保証協会等と緊密な連携を図る必要が生じたときは、守秘義務に留意しつつ、お客様の同意を得たうえで、これらの関係機関と情報の確認・照会を行うなど、緊密な連携を図りながら地域金融の円滑化に努めてまいります。

## ③債務返済負担軽減等の対応状況を適切に把握する体制

- 各営業店に「金融円滑化相談窓口」を設置し、営業店ではお客様からの返済負担軽減等の相談・申込みと同時に受付記録等を作成・保存し、金融円滑化管理責任者に報告する体制としています。

- 金融円滑化管理統括責任者は、金融円滑化管理責任者からの報告を受け、必要に応じて理事会、常務会、監事等に対して金融円滑化管理の状況について報告する体制としています。

## ④債務返済負担軽減等の苦情相談を適切に行うための体制

- 各営業店に設置している「金融円滑化相談窓口」で主担当者を配置し、苦情相談を受付ける体制としています。
- 本部への電話等による苦情相談受付は、総務人事部「苦情相談窓口」0126-24-1165で一元管理する体制としています。
- お客様からの債務返済負担軽減等に関するお問い合わせについては、地域支援部「電話相談窓口」0126-22-1171で受付ける体制としています。
- 金融円滑化管理責任者は苦情相談対応等について必要に応じて営業店とヒアリングを行い、モニタリングを実施する体制としています。
- 平成22年10月1日から金融ADR制度への対応として、「苦情処理措置」及び「紛争解決措置」を明記した「苦情等への対応規程」を制定して運用しています。

## ⑤債務返済負担軽減等を行った後の事業の改善又は再生のための支援を適切に行うための体制

- 企業再生支援を含めた本業支援を担当する地域支援部において、営業店と連携して、お取引先企業から経営改善計画書の提出を求め、その作成指導を通じて経営者と企業の実態把握、課題の抽出、改善策の検討を行い、計画策定後はその進捗管理と助言を行って経営改善を支援しております。
- 経営相談・経営指導及び経営改善に向けた積極的な取組みの実効性を確保するため、お取引先企業の事業価値を見極める能力向上研修等の実施に努めてまいります。

### ■貸付条件の変更等の実施状況（新型コロナウイルス感染症の影響拡大を踏まえた事業者等の資金繰り支援）

【債務者が中小企業者である場合】

(単位:件)

	令和4年3月末	令和5年3月末
貸付条件変更等の申込みを受けた貸付債権	55	71
うち、実行に係る貸付債権	48	56
うち、謝絶に係る貸付債権	2	0
うち、審査中の貸付債権	5	13
うち、取下げに係る貸付債権	0	2

【債務者が住宅資金借入者である場合】

(単位:件)

	令和4年3月末	令和5年3月末
貸付条件変更等の申込みを受けた貸付債権	7	3
うち、実行に係る貸付債権	6	3
うち、謝絶に係る貸付債権	0	0
うち、審査中の貸付債権	1	0
うち、取下げに係る貸付債権	0	0

# 経営者保証に関するガイドラインへの取組みについて

当金庫では、「経営者保証に関するガイドライン」及び「事業承継時に焦点を当てた『経営者保証に関するガイドライン』の特則」の趣旨や内容を十分に踏まえ、お客様からお借入れや保証債務整理の相談を受けた際に真摯に対応するための態勢を整備しています。また、経営者保証の必要性については、お客様との丁寧な対話により、法人与経営者との関係性や財務状況等を把握し、同ガイドライン等の記載内容を踏まえて十分に検討するなど、適切な対応に努めてまいります。

(単位:件)

	令和3年度	令和4年度
新規に無保証で融資した件数	240	261
新規融資件数	2,212	2,083
新規融資に占める経営者保証に依存しない融資の割合	10.85%	12.53%
保証契約を解除した件数	25	43
経営者保証に関するガイドラインに基づく保証債務整理の成立件数 (当金庫をメイン金融機関として実施したものに限り)	—	0

※「保証債務整理」については、当金庫をメイン金融機関として成立に至った経営者保証に関するガイドラインに基づくお申し出はありませんでした。



大 正						
14年	1月6日	有限責任岩見沢信用組合として設立		9年	2月	ホリディバンキングスタート(CD・ATMの祝祭日稼働)
				10年	6月	ATMによる定期預金の取扱開始
					8月	札幌西支店開店
					10月	岩見沢市指定金融機関業務取扱開始
				11年	4月	岩見沢労災病院指定金融機関業務取扱開始
					11月	栗山支店新築オープン
				12年	3月	デビットカード取扱開始
					8月	営業地区の拡張(当別町、新篠津村)
					9月	ホームページ開設
				13年	1月	インターネットバンキング・モバイルバンキング取扱開始
					5月	保険窓口販売業務取扱開始
					11月	投資信託窓口販売業務取扱開始
				14年	10月	生命保険窓口販売業務取扱開始
					12月	確定拠出年金業務取扱開始
				15年	4月	企業支援相談室の設置
					9月	新型カードローン「フレнди」取扱開始
				16年	8月	営業地区の拡張(小樽市)
					11月	無利息型普通預金の取扱開始
					12月	個人向け国債取扱開始
				17年	1月	創立80周年記念日
					2月	投資信託窓口販売全店取扱開始
					8月	「地域密着型金融推進計画」をホームページ上で公表
				18年	8月	札幌東支店開店
				19年	3月	退職者向け金利優遇定期預金 「セカンドステッププラン」取扱開始
				20年	10月	しんきん電子マネーチャージサービス、 ネット口座振替サービス取扱開始
				21年	3月	インターネットバンキング定期預金取扱開始
					12月	全店に金融円滑化相談窓口設置
				22年	6月	選択型事業ローン「飛翔」取扱開始
					6月	「道民の森」にて森づくり事業を展開。愛称を「そらち しんきん ひかりと風の森」として、植樹を実施
					12月	障がいを持つお客様の窓口振込手数料引き下げ実施
				23年	4月	琴似支店リニューアルオープン
				24年	3月	幾春別出張所閉鎖
				25年	8月	「みんなのローン」取扱開始
					10月	農業ローン「地力」取扱開始
					10月	春日支店閉鎖
				26年	5月	「そらち未来塾」開講
					7月	札幌支店移転オープン
					12月	預金3千億円達成
				27年	1月	創立90周年記念日
					2月	創立90周年記念誌 発行
				28年	1月	しんきん共同センターシステム運用開始
					4月	岩見沢市と「地方創生に関する包括連携協定」締結
					8月	三笠市、美幌市と「地方創生に関する包括連携協定」締結
				29年	6月	江別支店リニューアルオープン
					10月	フリーローン「ダッシュ」取扱開始
				30年	4月	農業者専用事業者カードローン取扱開始
				31年	1月	鉄北支店新築移転オープン
					4月	信託契約代理店登録(所属信託会社:信金中央金庫)
昭 和				令 和		
18年	7月	市街地信用組合法に基づき改組、岩見沢信用組合と称		2年	4月	札幌支店 千歳事務所(現 千歳法人オフィス)開設
22年	7月	営業地区の拡張(美幌市、三笠市、北村、栗沢町、栗山町)			8月	「WEB完結ローン」の取扱開始
23年	10月	美幌支店開店		3年	1月	「空知信用金庫SDGs宣言」の制定
24年	2月	栗山支店開店			5月	「そらちしんきん全力応援ローン」の取扱開始
	6月	国民金融公庫の代理業務取扱開始			7月	「そらちしんきんSDGs私募債」および「そらちしん きんSDGsローン『つなぐ未来』」の取扱開始
	8月	営業地区の拡張(長沼町、由仁町、南幌町)		5年	2月	しんきん法人ポータル「ケイール」の取扱開始
	8月	空知信用組合と改称				脱炭素化支援サービス「e-dash」の取扱開始
	12月	幌向、三笠、栗沢各支店開店				
25年	4月	中小企業等協同組合法に基づき改組				
	5月	由仁支店、長沼支店開店				
26年	10月	信用金庫法に基づき、空知信用金庫に組織変更				
27年	7月	内国為替業務取扱開始				
	12月	幾春別支店開店				
28年	3月	住宅金融公庫の代理業務取扱開始				
29年	3月	南幌支店開店				
30年	4月	中小企業金融公庫の代理業務取扱開始				
33年	6月	北海道公金収納事務取扱開始				
	12月	全国信用金庫連合会の代理業務取扱開始				
39年	3月	営業地区の拡張(江別市)				
41年	1月	営業地区の拡張(札幌市)				
42年	12月	札幌支店開店				
43年	12月	日本銀行と当座取引を開始				
44年	7月	営業地区の拡張(千歳市(一部)、夕張市)				
46年	11月	日本銀行歳入代理店認可				
	12月	江別支店開店				
	12月	営業地区の拡張(千歳市、恵庭市、北広島市)				
47年	12月	札幌北支店開店				
48年	6月	営業地区の拡張(石狩市)				
51年	6月	営業地区の拡張(追分町、早来町、苫小牧市)				
52年	1月	琴似支店開店				
53年	9月	白石支店開店				
54年	8月	両替商業業務取扱開始(本店)				
	9月	本店にCDコーナー設置(以降、各支店に順次設置)				
	11月	預金1千億円達成				
55年	10月	鉄北支店開店				
57年	3月	年金友の会「寿会」発足				
	7月	金売買業務取扱開始				
	10月	平岸支店開店				
58年	4月	国債窓販業務取扱開始				
61年	8月	日の出支店、美園支店開店				
	10月	空知しんきん「景況レポート」発刊				
62年	12月	空知しんきんビジネスサービス株式会社設立				
63年	1月	財団法人空知しんきん産業文化振興基金設立				
	12月	春日支店開店				
平 成						
2年	6月	日本銀行準備預金適用開始				
	8月	厚別支店開店				
	12月	両替商業業務新設認可(札幌支店)				
3年	2月	サンデーバンキング スタート				
	6月	営業地区の拡張(月形町)				
	12月	預金2千億円達成				
5年	6月	定期性預金金利自由化				
6年	10月	預金金利完全自由化				
7年	2月	懸賞金付定期預金の発売(第1回)				
	7月	懸賞金付定期積金の発売				
8年	9月	新本店新築オープン				



明るく大きく豊かに



<https://www.shinkin.co.jp/sorachi/>



植物油インキを使用しております。

資料編は、店舗または当金庫ホームページにてご覧いただけます。  
ホームページ： <https://www.shinkin.co.jp/sorachi/>  
※右記QRコードから、当金庫ホームページにアクセスが可能です

