

JUST NOW

<https://www.wakashin.co.jp/>

稚内しんきんの情報は、ホームページでも詳しくお伝えしております。
また、本誌ジャスト・ナウでは皆さまからのお便りをお待ちしております。
身近な話題、取り上げてほしい題材など、お葉書・FAXでもお気軽にお寄せください。

ご自由にお持ち帰りください

2021年12月8日、太平洋戦争開戦80年。
2022年5月15日、沖縄本土復帰50周年記念号として、
稚内市歴史・まち研究会と「稚内赤れんが通信所」を特集！



左B棟、右C棟



左A棟、右B棟

旧海軍大湊通信隊稚内分遣隊幕別送信所 **稚内赤れんが通信所**（稚内市）

稚内ひまわり基金法律事務所 弁護士 **池田 慎介**さん（稚内市）

Luana by OSHAREKAN 代表 **附 美圭**さん（稚内市）

シーサイドレストラン **yu~来**（稚内市）

道の駅 えんべつ富士見（遠別町）

稚内警察署 中央交番 巡査 **高橋 愛佳**さん（稚内市）

（株）YHコンサルの「**藩士の珈琲**」（稚内市）

Cover Photos

稚内赤れんが通信所
〈Wakkanai〉

今号の表紙は、日本最北端の戦争の遺構「稚内赤れんが通信所」。その知られざる歴史に迫ります。

● 詳細2～7P / ズームアップ北 [特集号]

Vol.126
CONTENTS

「稚内市史」〔稚内市史編さん委員会 昭和43年11月20日〕「稚内市史 第二巻」〔稚内市史編さん委員会 平成11年1月31日〕
「稚内市百年史」〔稚内市百年史編さん委員会 昭和53年10月30日〕
「戦前・戦後の稚内―稚内に残る歴史的建造物から―」〔宗谷防人物語実行委員会 2015年3月〕
「太平洋戦争下の大湊警備府」〔飛内進 上巻(1994年) 下巻(1995年) 私家版〕
「追跡戦記 新高山登レ一〇八 日本海軍の暗号」〔宮内寒淵 神六興出版 昭和50年5月27日〕
「証言 真珠湾攻撃 ―私は歴史的瞬間をこの眼で見た!」〔藤田怡与蔵ほか 朝光人社 1991年12月1日〕



「稚内市歴史・まち研究会」が保全と再生に取り組み 稚内に残された太平洋戦争の遺構

旧海軍大湊通信隊稚内分遣隊幕別送信所 稚内赤れんが通信所

北海道と太平洋戦争のかかわり 集結場所選ばれたのは単冠湾

今では北海道に住む私たちにとっても樺太(サハリン)や北方領土は遠い遠い島になってしまいました。なにも遠のいたものは領有権だけではなくありません。歴史そのものが音もなく消え去ろうとしています。現に今の若い人たちの間では、それらが日本の領土であったことや沖繩(今年5月15日で本土復帰50周年)がアメリカだったこと、稚内にも三沢や横須賀・岩国・佐世保などのように米軍基地があったことも知らない世代が増えてきました。そして日本がポツダム宣言を受諾し、昭和20(1945)年8月15日に終戦の日を迎えたことは知っていても、太平洋戦争が始まった日がいっつであったかを知らない人も多いようです。昭和16(1941)年12月8日。開戦80年前に時計の針を戻してみましよう。



折捉島の単冠湾

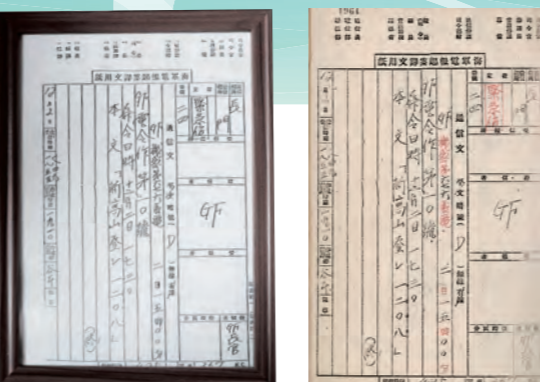

旧海軍大湊通信隊稚内分遣隊幕別送信所、通称「稚内赤れんが通信所」のC棟に飾られていた写し。右の防衛省防衛研究所のものとの筆跡が完全に一致し、複写ではあるが本物で間違いなし。但し、幕別送信に残されていたものではなく、資料として関係者から寄贈されたもの。
防衛省防衛研究所 史料閲覧室 戦史叢書 デジタル史料展示 太平洋戦争開戦80周年 ① 開戦史料名 「連合艦隊旗艦長門発信電文『新高山登レ1208』訳文 昭和16年12月2日(写)」(請求記号 ④ 艦船・陸上部隊、電報、96) 原本は豊川駐屯地

新高山登レ一〇八を稚内が中継

12月1日午後2時5分から開かれた御前会議の決定に基づき、軍令部総長から連合艦隊司令長官宛に封書命令『大海令第十二号』(指定開封時刻午後3時)が発せられました。そして運命の日、12月2日。大本営より電文が発信されます。

「新高山登レ一〇八」

新高山とは、当時日本領であった台湾の最高峰の山(現在名は玉山/3,952m)の名で、一〇八は開戦のXデーを12月8日(日本時間)とするという意味の隠語でした。じつはその日、受け取った指定開封時刻には山本長官は東京出張のため不在でした。そこで長官に代わり宇垣總参謀長が開封の上、柱島(岩国)に停泊中の長門から「新高

日本でも最も面積の大きい地方自治体は飛騨高山で知られる岐阜県高山市ですが、その島は高山より、都道府県でいえば大阪府、東京都、神奈川県よりも広い3,186.643km²。これは利尻・礼文両島を合わせた面積の12倍に匹敵します。しかも島の端から端までの長さが214kmと長大。稚内市からの距離で例えると、国道238-239号・オホーツク海沿線なら紋別市の道立オホーツク流水公園付近まで。オロロンライン・日本海ルートの場合だと留萌市を越えた増毛町雄冬あたりまでに相当し、かなり横長な大きな島です。

その島の名は折捉島。言うまでもなく北方領土です。当時の北海道がいかに太平洋戦争と深い関わりをもっていたか、そして真珠湾攻撃によつて戦争の火ぶたを切った始まりのシーンに、その長大な島のほぼ真中に位置する単冠湾が、突如として歴史の表舞台に躍り出るのでした。

山登レ一〇八が海底ケーブルを伝い呉通信隊(広島県)経由で東京目黒の海軍通信隊に送られ、そこから千葉県行田にある船橋送信所から3つの周波数で艦船に向けて送信されました。潜水艦へは東京海軍通信隊の管制下にあった依佐美送信所(愛知県)から送信されたとされています。

もちろん平文でそう打ったのではなく、海軍暗号書に従って5桁数字の符号に置き換え、乱数を加えたコード暗号で発信されました。例えば「52194 39682 7342 44189…」というように。

同時に北海道の稚内海軍通信隊でも受信し、旧海軍大湊通信隊稚内分遣隊幕別送信所から中継送信したとされているのです。元通信士兵の証言も得られているため、これまでに「稚内市史」「稚内市史第二巻」「稚内市百年史」の中でも記載されています。一説によれば、空母赤城の南雲中将も幕別送信所から受信したと指摘されています。

このように単冠湾も稚内も真珠湾攻撃の起首に立ち会い、最終局面においても異なる立場で終戦を迎えました。ただ一つ共通することは、太平洋戦争が終わった直後に侵攻を受け、北方領土でも樺太でも尊い命が奪われてしまったこと。二度と悲惨な戦争を起こさないためにも昭和の遺構を語り継いでいきたいものです。

開戦前の11月20日、旧海軍の命令によつて折捉島には箝口令が敷かれ、あらゆる船の入出港が禁じられ、島に唯一存在していた紗那郵便局は通信業務を停止。電信機には常に厳しい見張りがつき、例年なら根室に電話か電信で、年越しや正月の準備、冬の必要物資を手配する頃でしたが、村人は何もできず、ただ怪訝そうな顔をしていました。

一方、同じ11月。最南端の九州鹿児島県から大分県の佐伯湾に移動した第一航空艦隊司令長官の南雲忠一(空母旗艦赤城)中将率いる攻撃部隊は、連合艦隊司令長官(略称GF)である山本五十六大将(戦艦長門)から激励と訓示を受けた後、世界初となる空母を主力とする航空艦隊を編成した6隻の航空母艦(飛行甲板には通称ゼロ戦など約400機が分散着艦)を含む巨大な軍艦30隻近くが、隠密のため出港時間をずらして

稚内に残された戦争の遺構

「太平洋戦争で真珠湾攻撃を命じたニイタカヤマノボレもそうですが、稚内では戦争末期の硫黄島最後の戦いの決別電報を小笠原兵団長・栗林忠道中将から涙とともに傍受したという記録も市史に残されています。このことから分かるように稚内は最北の通信所でありながら、常に中央の最前線と連絡を取りあった重要な通信基地の一つでした。当時、ツクサンル(現緑2丁目)にあった受信所は跡形も無く消えてしまいました。が、幸いにも恵北(当時は幕別)に解体を免れた送信所が残りました。正式名称は「旧海軍大湊通信隊稚内分遣隊幕別送信所」と長く舌を噛みそうなので、この存在を一人でも多くの方に知っていただきたいと思い『稚内赤れんが通信所』と覚えやす

地図を見ると単冠湾を出るのが11月26日。南雲中将率いる赤城が「新高山登レ一〇八」の電文を受け取った12月2日は、アリューシャン列島の南方=ミッドウェーの真北を航行し、経度180°の日付変更線を越えた辺りを航行していたことになる。

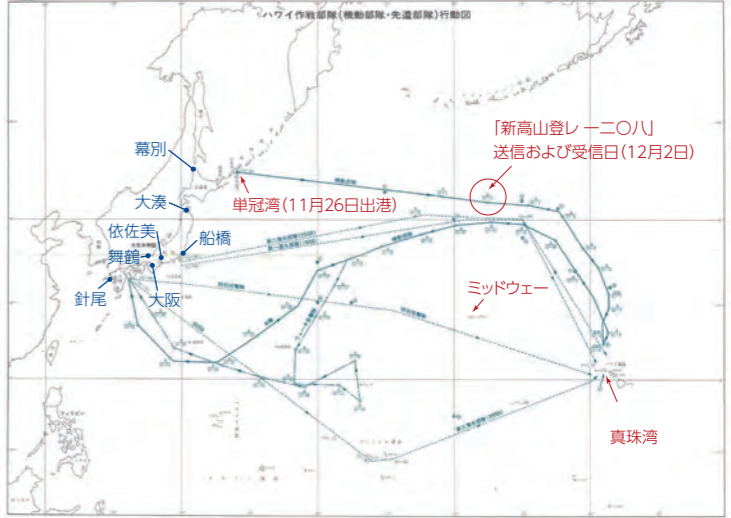

防衛省防衛研究所 史料閲覧室 戦史叢書 1 戦史叢書第010巻 ハワイ作戦 別冊付図 付図第二 ハワイ作戦部隊(機動部隊、先遣部隊)行動図

A・B・Cの3つの施設が残されている稚内赤れんが通信所(A・B・C以外の建造物はありません。)



A棟 昭和6(1931)年に建設。面積875.3km²(内部立入禁止)

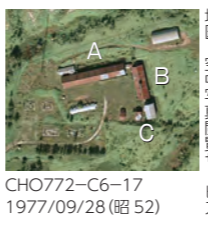

国土交通省 国土地理院 地図・空中写真閲覧サービス CHO772-C6-17 1977/09/28(昭52)

い通称名をつけました。この送信所の保全と再生に取り組んできたのが私たち「稚内市歴史・まち研究会」



戦争は何かがあつても絶対にダメ。二度と同じ過ちを繰り返さないために遺構の歴史にフタをしてはいけない。

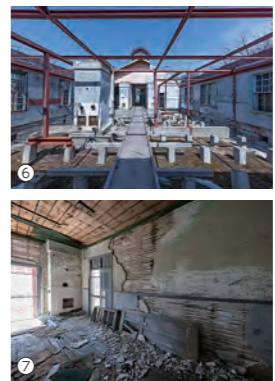
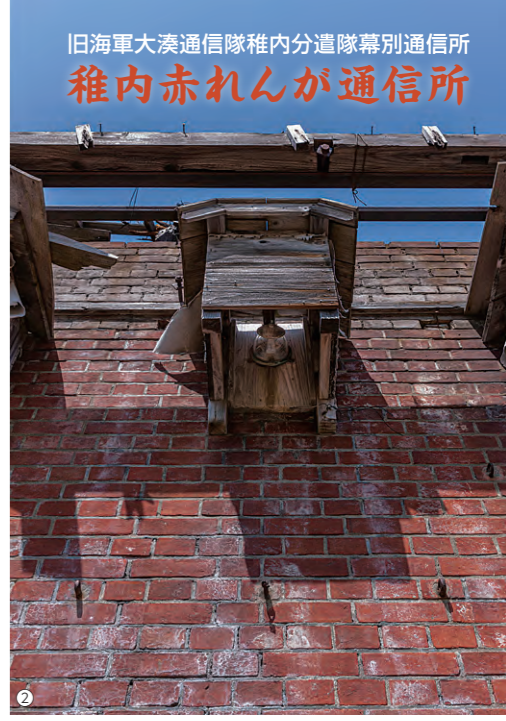

⑨A棟とB棟。⑩熊田さんから「50mと35mの鉄塔（アンテナ）があった」と説明を受けるスタッフ陣。⑪A・B/A棟。別角度から。⑫C棟の修復現場。⑬C棟の修復を終え、みんなで記念撮影。⑭「平和の灯」後の講演会。C棟にて。⑮回雪散策会。⑯望楼まわりを含む屋根の修復。⑰桜の植樹会⑱A・B/毎年12月8日に行われている「平和の灯」。⑲れんがを積もう会。崩れ落ちた約600個が元の鞘に収まるように積まれた。⑳植樹後に花を咲かせたエゾヤマザクラ。

①副会長の熊田さん（左から2人目）からレクチャーを受ける取材陣。②A棟の碇石（がいし）。③C棟には安政3（1856）年に作られた「カッセル」という名のストーブを再現し設置してある。④B棟の浴室。材料はセメントに種石と顔料を混ぜて固めた人研（じんとき）と呼ばれる人造石。当時としてはかなり高価なもの。⑤B棟の暖房は朝鮮半島でみられるオンドルのものらしい。⑥B棟。屋根が崩落した後に組まれた鉄骨。れんがの壁を支えている。⑦B棟内部。会議室だろうか。⑧B棟にある寝室。ベッドは当時のものではなく、NHKテレビドラマ「望郷」で使われたセット。

番小さなC棟の再生から始めました。その棟の屋根も大半が落ちていましたが、幸い小屋組みが鉄骨であったため野地板を修復し、稚内の板金組合さんをお願いしてボランテアで屋根を葺いてもらいました。ちなみにその屋根の葺き方は「ひし葺き」と呼ばれるもので、若い職人さんからは経験がないため、年配の職人さんから教わりながら技術を受け継がれていきました。地元の大工組合さん・建具組合さんも窓と戸を同じようにボランテアで修復してくれました。小さな棟ではありますが見事に修復・再生され、感慨ひとしおでした。それと前後して建物周辺を桜の名所にしようと思ひ植樹をしたり、「宗谷防人物語」と題して地域の歴史を学ぶ講座を開く活動も行いました。赤れんが通信所は常時一般公開しているわけではありませんので、見学会を催し、多くの方に観ていただき、次はB棟」と思っていた矢先、平成25（2013）年に大雪のため屋根の半分が崩落してしまったのです。B棟はA・C棟建設の10年後、つまり開戦と同じ昭和16（1941）年に建てられたため、すでに鉄不足を来していたのか、屋根の小屋組みが「木」でした。80年の風雪に耐えかねて半壊したのでしょう。途方に暮れていたその頃、ある募集に音楽、地域づくりを支援している

です。会の発足は平成14（2002）～2003）年に、稚内市が建築学会に市内の古い建物の調査を依頼したことに起因します。結果、市内には150もの歴史的建造物があることが分かり、稚内の建築士会を中心に、その中でも特に歴史的価値の高いものを、後世まで永くまちの歴史遺産として残していくために、平成18（2006）年に有志で設立しました。当初会員数は28名でしたが、年を重ねるごとに仲間が増え現在は約50名。全国からの協力者は千人を超えるほどになりました。稚内はご承知の通り、国境のまちですから、他の地域では見られない独特で特異な建造物や物語が数多く残されています。しかし長い歳月の中で朽ち果てたもの、散逸していったものも少なくありません。それを食い止め、保存し、記録し、先人たちの思いとともに、平和の尊さを後世に伝えることも私たち大人に課せられた重要な役割だと考えています。活動を通して新たな発見や史実の肉付け、裏付けなどの実績が評価を受け、これまでに「みどり香るまちづくり企画コンテスト（環境省）」「プロジェクト未来遺産（登録）」（日本ユネスコ協会連盟）「手づくり郷土賞（国交省大臣）」「太陽グループ30周年特別企画画成事業（太陽財団）」などを受賞し、副賞や助成金を大切にに使わせていただきました。

太陽財団さんがボランテア団体に助成を行うもので、幸運にも1千万円の助成が決定し、B棟の崩れた屋根材を撤去し、傾いた壁を鉄骨で補強し直すことに成功しました。クラウドファンディングも行い、望楼まわりを含む屋根を復元するための支援が寄せられ感謝するばかりです。施設周辺の環境は寒暖差が激しく、冬は雪がガチガチに固まってしまふのですが、それを活用した回雪散策会も好評で講演会も開催しています。また恒例行事としては、真珠湾攻撃が行われた12月8日に合わせて、毎年その日に慰霊の気持ちを含め「平和の灯」を灯籠に点し、不戦の誓いを立て、平和を祈願しています。■昨今の活動状況と今後の課題は 本日は昨年B棟の残り半分の屋根の修復を行う予定で材料をオーダーしたまでは良かったのですが、ウッドショックに遇ってしまった中止せざるを得ませんでした。それでも昨秋に資材は用意できたので、今年は5月のGW明けから着手しました。本年度は市からも補助をいただけるようになり、通信所や恵北の当時を知る方の記録を映像として残す事業計画を立て、その準備に追われているところです。なおA棟は規模が大きく未だ手がつけれません。また、昨今はコロナ禍のため、一般の見学会や行事参加は見合わせていました。」

稚内赤れんが通信所の施設については、副会長の熊田さんから丁寧にご案内いただいたと思いますので、概要と補足程度にさせていただきます。私たちがこの会で最初に取り組んだ事例は「旧瀬戸邸」の修復（平成25年国の登録有形文化財に登録/登録名称・旧瀬戸家住宅主屋）でした。その後、江戸・明治・昭和と時代別に建造物や史跡の情報を再構築した「歴史巡りツアー」を実施しました。このまちには宗谷岬公園、宗谷歴史公園、稚内公園、ノシャップ、中央市街地とゾーンごとに各々いくつもの像や意匠、記念碑、それにまつわる物語が集積されていますので、歩いて見てもうため「フットパスコース」を設定中です。必ず新しい気づきがありますから、完成後は自分のまちを足元から見つめ直すためにも市民にぜひ歩いてほしいです。さて、稚内赤れんが通信所の修復についてですが、ここは大小3つの施設から成っています。大きな方からA棟・B棟・C棟と名づけましたが、調査で明らかになるまで、この送信所の存在はほとんど市民に知られていませんでした。私たちが初めて目にした時も、すでに朽ちていくばかりの建物という有様で。失われゆく剛健さを前にして茫然自失の状態ではありましたが、手始めに一



ノシャップ

旧海軍宗谷防備隊の野寒布電探見張所

自衛隊があるノシャップ島の稚内丘陵にポツンと見える電探見張所の台座跡。ここは大正7(1918)年に設置された海軍の稚内通信所の跡地。北端には、終戦直後の8月18日に夫人とともに自決された電探見張所 所長の幸田 明 海軍中尉の慰霊碑「比翼塚」がある。美智子夫人が稚内に到着したのは、まさに終戦の日の8月15日朝。2人はすでに北門神社で結婚式を挙げ、わずか3日間の新婚生活を送った。自衛隊では毎年命日を慰霊の日として鎮魂の祈りを捧げている。



古事記・日本書紀によく出てくるのが八という数字。八百万の神、八島、八重桜、八咫鳥(やたがらす)。北門神社の階段数は、ちょうど八十段。



神職が常駐する神社としては日本最北の北門神社。建立は天明5(1785)年、当初は宗谷にあった。■稚内市中央1丁目1番21号



宗谷岬公園

大岬(宗谷岬)旧海軍望楼跡

樺太・千島交換条約により、宗谷周辺は国境に。ロシアが樺太に軍備を進めると、これに対応して明治35(1902)年に旧海軍が国境防備として建造。当時最強と謳われたバルチック艦隊の動きを早期に察知する必要から重要な海上監視の任務が課せられていた。日露戦争の終結とともに監視哨としての使命を終えた後は無線通信基地として機能した。稚内赤れんが通信所のルーツもここにある。昭和43(1968)年に稚内市の有形文化財に指定。市内に現存する数少ない明治の建築物。



そばには撃沈された日本と米国の船舶の犠牲者合同の慰霊碑「平和の碑」や「宗谷海域海軍戦没者慰霊碑」、戦後に旧海軍兵舎を使用した「大岬中学校跡地」などもある。



石造りとコンクリート建築を合わせた2階建。兵舎と繋がった一連の建物であったが、望楼跡だけが残った。海側からみると船のブリッジのようなデザイン。■稚内市宗谷岬



往時は宗谷小学校の下にあり、百基を超える鳥居がトンネルのように。



向いに新しい護国寺が建立されている。幕府所縁の葵の御紋も見える。

宗谷歴史公園

宗谷巖島神社 宗谷護国寺跡 旧藩士の墓

中千島方面戦没者慰霊碑 稚内市発祥の地でもある宗谷地区の歴史公園には、宗谷巖島神社や宗谷護国寺をはじめ旧藩士の墓、コーヒー豆の形をした津軽藩兵詰合の記念碑など史跡が多い。現在も現存する宗谷巖島神社には、天明2(1782)年奉納と記された鰐口があり、1781年以前の建立と考えられる。宗谷護国寺は明治半ばまで利尻・礼文、樺太などへも死者供養のため僧侶が巡回した北蝦夷地唯一のお寺。中千島方面戦没者慰霊碑もある。

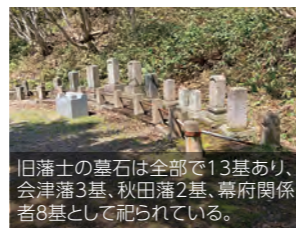

旧藩士の墓石は全部で13基あり、会津藩3基、秋田藩2基、幕府関係者8基として祀られている。

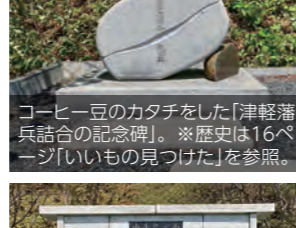

コーヒー豆のカタチをした「津軽藩兵詰合の記念碑」。※歴史は16ページ「いいもの見つけた」を参照。

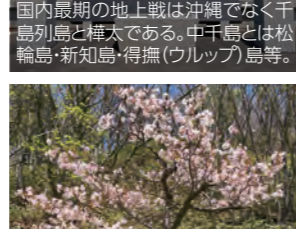

国内最期の地上戦は沖繩でなく千島列島と樺太である。中千島とは松輪島・新知島・得撫(ウルップ)島等。

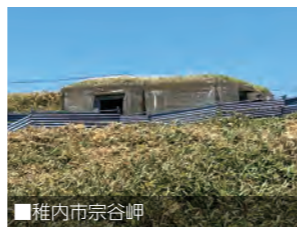

■稚内市宗谷岬

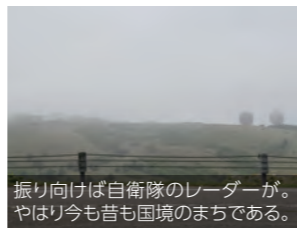

振り向けば自衛隊のレーダーが。やはり今も昔も国境のまちである。

宗谷丘陵

宗谷臨時要塞砲台指揮所跡 旧陸軍の宗谷臨時要塞の遺構で砲台完成は昭和16(1941)年。建設中に猛吹雪で設計図が行方不明となり、雪解け後に市民が発見し、届けたとという逸話も。



■稚内市こまどり2丁目

宗谷臨時要塞陸軍病院跡

(現 稚内市立稚内こまどり病院) 旧陸軍の宗谷臨時要塞の遺構で昭和16(1941)年に陸軍兵舎の一部を改造し、宗谷臨時要塞陸軍病院として創設。敗戦時に廃院。面影はどこにも見当たらない。



■稚内市緑1丁目

緑1丁目

宗谷臨時要塞司令部跡

(現 稚内南小学校) 臨時要塞司令部が置かれたのは昭和15(1940)年。面影はナシ。



地図：北海道稚内市(01214A1968) 歴史的行政区画データセット0版

緑2丁目

稚内海軍通信隊跡

(旧クサンル) 跡形もなく消え去ったが、ほぼ空白地帯のまま。なぜだろう…。

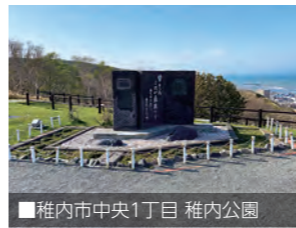

稚内公園

九人の乙女の像

樺太の真岡郵便局で自決した9人の電話交換手の慰霊碑。昭和20(1945)年8月20日、真岡へのソ連軍侵攻に際し、郵便電信局で連絡業務のため残っていた電話交換手の女性12人のうち9人が青酸カリなどをを用い自決。戦後、彼女らを英霊として顕彰しようとの機運が関係者・遺族の間に起こり、地元の樺太関係者と遺族の手により冰雪の門と九人の乙女の像が建立され、ともに昭和38(1963)年に除幕。像は登別石で三つ折りの屏風風に造られ、右側に本郷新が制作した交換手姿の乙女の像銅版レリーフをはめ込み、中央に当時の北海道知事町村金五の筆で乙女達の別れの言葉が。また、左側には9人の名前と碑文が刻まれている。



■稚内市大字声間村 字声間原野

大沼

旧海軍大湊航空隊稚内派遣隊

稚内大沼にかつて存在した旧海軍大湊航空隊稚内派遣隊。零式水上偵察機1機が機体トラブルによって更喜岳山中に墜落し、3名の搭乗員が殉職。大沼の北側(ほぼ現在の大沼バードハウス付近)に所在し、偵察機を配備して宗谷海峡の哨戒等を行った。

中継施設だからこそ平和を祈る

■恵北在住の熊田副会長に聞く 「大湊通信隊は東京中央電信通信隊系を構成する5つの通信所(大阪、呉、佐世保、舞鶴、大湊)の一つで、海軍通信系の主要局でした。昭和6(1931)年から幕別に無線送信所の機能を分化させ、さらに昭和12(1937)年には稚内海軍通信隊幕別分遣隊となり、ここを庁舎として終戦まで使用しました。ちょうどB棟が建てられた昭和16(1941)



も10年ほどいましたから、アメリカ兵が学校で英語教育に携わったり、子ども達がクリスマスパーティーに招待されたりと、地元との関係は良好でした。ハタチを過ぎた頃には私の家にも米兵が遊びに来て、一緒に酒を酌み交わしたことも覚えています。最初に修復したC棟の中には古い送信所の複写写真がありますが、これらの提供は地元からではなく、米軍経由でもたらされたものばかりです。『稚内赤れんが通信所』の話題が

新聞やテレビにも登場するようになって、私もその場をお借りし情報提供を呼びかけてきましたが、残念ながら戦争を経験された地元の元兵士の方々からは何もいただけでいません。決まって言われることは「それは出てこないよ。我々は孫の代まで喋るなど教育されてきたのだから」と固く口を閉じたままです。思い出したくもない地獄の日々であったのかも知れませんが、今生きている彼らが話してくれなければ建物よりも早く史実が風化しかねません。日本が戦争を始めるきっかけとなった『ニイタカヤマノボレ一〇八』を中継したまちとして、二度と戦争を起こさないためにもこの遺構を守り、その歴史を後世まで残していこうと思います。私自身も戦後に食べるものがなく、辛く貧しかった時代を経験しています。両親や弟も若くして亡くしていますので、彼らの慰霊のために平和を祈るばかりです。」

稚内赤れんが通信所のお問合せは 稚内市歴史・まち研究会 〒097-0001 稚内市末広5丁目5番6号 会長 富田 伸司さん 副会長 熊田 要二さん 副会長 岸 義雄さん ☎0162-26-2386(熊田さん)



3棟の建物以外にも住宅が並んでいる。昭和44(1969)年8月撮影時の幕別送信所。

Table with 2 columns: Year and Event. Rows include: 明治35年 大岬海軍監視所(望楼)ができる; 明治37年 海軍無線電信所が昭和4年まで置かれる; 昭和4年 海上および稚内市街地から隠蔽されたクサンル(現 緑2丁目)に無線電信所を新設し移す; 昭和6年 幕別(恵北)に送信所を新設して送信機能を分離; 昭和12年 稚内海軍通信隊に昇格; 幕別分遣隊として昭和14年にノシャップに敵性通信傍受施設を移設し北方海域における電波線に対処

戦後、幕別送信所には昭和23(1948)年から米軍が駐留。同時に通信相が施設を利用し稚内無線電信局として使用、昭和34(1959)年に廃局。米軍も同年幕別から撤退開始。昭和58(1983)年、防衛庁の管理下に。その後、自衛隊名寄寄通科連隊所属のまま無人に。平成16(2004)年、稚内市が国より国有財産管理委託を受け、平成18(2006)年、稚内市が土地建物を有償譲渡。

担当エリアは稚内、猿払、浜頓別、中頓別、枝幸、豊富、幌延、天塩、遠別、利尻島、礼文島。旭川地方裁判所稚内支部の管轄面積は、奈良県の面積に匹敵。しかし、奈良県弁護士会の100人を超える弁護士数に対し、稚内では池田さんを含め、たった2人の弁護士が法律問題を一手に引き受けている。

Personality of the Modern Samurai

ONE PIECEに子どもの頃からハマっています。漫画ですが侮れません。人種差別の問題や国際問題などに直結するテーマが散りばめられており、人権感覚を磨くことができます。全巻蔵書済み。

作者:尾田栄一郎 出版社:集英社 掲載誌:週刊少年ジャンプ コミック 巻数:既刊102巻(2022年4月現在)

この漫画

コブクロの『君という名の翼』。大学受験に失敗し、ちょっと落ち込んでいた時に前向きな気持ちにさせてくれた一曲。当時の自分の応援歌みたいな感じでした。

作曲:小淵健太郎 編曲:コブクロ 2006年7月26日発売 ワナーミュージック・ジャパン

この音楽

中学・高校では剣道ですごされました。厳格かつ過酷なスパルタ教育でしたけど、修練の心構えと、最後まであきらめないことなど精神面で役立っています。



このスポーツ

野球観戦です。この頃はもっぱらテレビ観戦ですが、応援している球団は、もちろん北海道日本ハムファイターズと、そしてなぜだか子どもの頃から阪神タイガース。



札幌ドームと、日ハム新球場の北海道ボールパーク(北広島市)

私の趣味

レストランKら・せーぬへ家族でランチに行きます。味も量も値段も大満足です。おすすめは、子牛のミラノ風「カツカツ」。肉厚で肉の臭みなどなく、味付けも美味しいです。



住所/稚内市中央5丁目B-18

この味



Northern Samurai Spirit 責任をもって誠実に



https://wakkanai-himawari.com/

地方には地方の良さや可能性がある。日本最北の弁護士として、過疎地域の声にしっかりと応える。社会的弱者の味方でありたい。



士業と呼ばれる職業に「士」の字が付く由来は、かつて、主として武士がその職業に就いていたため。それゆえにサムライ業と言われることも。主なものに弁護士、弁理士、司法書士、行政書士、税理士、社会保険労務士、土地家屋調査士があります。が、どうにもお固いイメージがつまみません。しかし実際はどうなのでしょう？ 現代の北のおサムライさんを訪ねました。



稚内ひまわり基金法律事務所 稚内市大黒3丁目5番8号 マキノ第3ビル3階 0162-24-7900 0162-22-8722 〇業務時間/午前9時~正午 午後1時~午後5時30分(平日のみ)

弁護士 池田 慎介さん(33) 所属弁護士会/旭川弁護士会 弁護士登録番号 57279 司法修習費用問題対策本部 委員(日弁連) 地域司法対策委員会 委員(旭川弁護士会) 子どもの権利委員会 委員(旭川弁護士会)

- 1989年 札幌市生まれ
2007年 北海道立札幌南高校 卒業
2012年 北海道大学法学部 卒業
2016年 北海道大学法科大学院 修了
2017年 司法試験合格
2018年 弁護士法人すずらん基金法律事務所(札幌弁護士会) 入所
2021年 稚内ひまわり基金法律事務所 着任

弁護士とは法律の専門家であり、司法試験に合格して法曹資格(国家資格)を得て、弁護士として登録された人のこと。弁護士法では「弁護士は、基本的人権を擁護し、社会正義を実現することを使命とする」とされている。法律相談から始まり、民事・家事事件では原告・被告等の代理人として権利の主張や立証活動を行う他、破産、民事再生や会社更生等の倒産処理、債務整理手続も行う。刑事事件では弁護人として被疑者・被告人の不起訴ないし無罪あるいは適正な量刑を求め検察官と争う。弁護士が胸につけているバッジは、外側に「ひまわり」、中央に「はかり」がデザインされており、それぞれ「自由と正義」「公正と平等」を表している。

札幌市のすずらん基金法律事務所 で2年3か月勤務を行ったのち、2021(令和3)年4月に、稚内ひまわり基金法律事務所へ赴任したばかりの弁護士の池田慎介さんは、生まれも育ちも札幌。高校は普通科公立校として道内一偏差値の高い札幌南。そこから北大法学部、北大法科大学院(ロー・スクール)を経て弁護士になった人だけに、エリート中のエリートかと想像していたのですが、実際にお会いし話を伺ったのと、司法試験に合格するまでには迷いや失敗もあり、スポーツに関して熱血漢(特に野球)だったり、弱

者の味方であろうとするその姿は、実に人間っぽく、普通の人が持つている感覚や欲求を感じ取ることができる魅力あふれる人でした。むしろ、そういう人間くささを有する人こそ弁護士に向いているのかも知れません。 「エリートではありませんよ(笑)。ただ漠然と将来の仕事として検察官がいいのかなと思ひ、法学部へ進学しました。とは言え受験に失敗し一浪しています。北大時代(院生の時)はアルバイトに明け暮れ、小中学生を対象とした塾の講師をしてい

たのですが、教えるうちに子どもたちの成長に喜びを見出し、いつしか大きなやり甲斐になっていました。それで迷ってしまっ。塾講をとりか院へ進むべきか。すぐには結論が出なかつたため、卒業後1年間だけ塾の契約社員として勤め、生涯の仕事としてどちらを選択するか、いわば猶予期間を設けたのです。結果、法科大学院への道を選んだので今日の自分がいるわけですが、それを決定づけたのは、講師という労働者の立場の弱さを組織の中で実感したからでした。つまり、弱者の味方になるため法曹の世界へ飛び込

む決心をしました。それでもその頃はまだ弁護士になろうとは思っていませんでした。しかし講義の中で、裁判官、検察官、弁護士など、いろいろな職種の人から話を聞くうちに、地方の過疎地では、個人のお客さま一人ひとりを大切にしていきたいと考えています。仕事の内容については守秘義務もありますし、小さな町ですから事例をあげることはできませんが、債務整理をはじめ消費者問題、交通事故、相続、離婚、労働問題、刑事事件など実にさまざまです。地域的に札幌より持家比率が高いため、債務整理で家や車を取られそうになる場合もあります。保有が難しいケースもあり、そういう時には正直に伝えるのが誠実さだと思っています。暮らしの面では稚内はコンパクトでいいですね。子どもがまだ未就学(2人/長女長男)で、妻ともども子育て支援センターでお世話になっています。自然と住居と都市機能が調和し、高齢者や子育て世代を支援するサービスも行き届いて。地方には地方の良さや可能性があるという証拠ですね。」



交通アクセス | 国道40号沿いに立地 公共交通機関の場合 ・宗谷バス「大黒3丁目」下車 徒歩約1分 ・JR「南稚内駅」から徒歩約8分 車の場合 ・1階正面(シャッター前)に駐車場完備





母のような美容師になりたい

JR南椎内駅の表通り側は、通称「オレンジ通り」と呼ばれる飲食店が連なり、南神社の例大祭なども行われる賑やかなストリート。それとは対照的に大黒南神社が鎮座する道106号の駅裏は、閑静で落ち着いた通りになっていて、その朱塗りの鳥居と小さな社殿のそばに美容室があります。その場所から38年前、**呷美圭**さんは産声を上げました。もの心ついた頃から美容師である母親の背中を見て育った彼女は、ごく自然に「大きくなったらお母さんのような美容師になりたい」という夢を

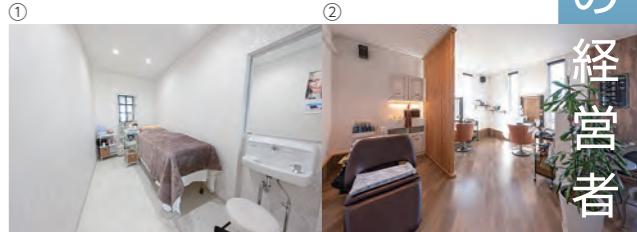

①まつげエクステンション、通称「マツエフ」を施術するルーム。
②店内には2席のドレッサー、シャワーブースが備えられている。

呷美圭さん

Luana by. OSHAREKAN | 代表・美容師



店舗のある椎内市緑1丁目の海抜は約17m(椎内市ハザードマップ参照)。裏手にある南小学校の丘まで登れば、街の向こうに海が見える。



ウェイトングテーブルから見たカウンター。

理容の道から、美容師へ。遠回りしてきたけど、それはリラクゼーションを追求するための道でした。

持つ女の子になりました。当時の店の名は「おしゃれ館」。ほぼ半世紀前の1970(昭和45)年に、母ハナ子さんが開業した市内屈指

理容室勤務時代は苦手だった男性客も現在は2割ほどあるとか。



一番遠い回り道が一番の近道

実はそれにはワケがありました。ちょうど当時、木村拓哉さんが主演の『Beautiful Life』ふたりでいた日々」というテレビドラマが大ヒットしていたのです。木村さんはカリスマ美容師役で、世間では空前の美容師ブームが巻き起こっていました。理美容学校もその影響をもちに受け、美容学校は異常な倍率で定員オーバー。逆に理容学科は定員割れ、人材確保が難しかったのです。そんな時代背景もあって、私は理容の道へ進まざるを得ませんでした。」

男性に対する苦手意識を覚えて

「志を同じくする者が集うため、学校生活は、それはもう楽しくて。学生交互に行うマッサージュやヘッドスパ、ツボの実践勉強。熱々の蒸しタオルやツルツルになった顔剃りの気持ちの良さも日々痛感しました。これは女性や美容師には実感することが難しいかも知れませんが、男性向け理容の場合、基本的に頭髪の刈込み、顔剃りなどにより、容姿を整えることで清潔感とリラクゼーションを提供する場です。対して、パーマやウェ



縮毛矯正のような薬剤に頼ることなく、髪のゆがみをノーダメージで美しく改善するSUBLIMIC。資生堂の毛髪形状ケアテクノロジーが生み出した画期的なトリートメントを、ぜひ一度。



▲これが▼こうなります。写真提供：呷美圭さん



(メニューの一例)
パーマ/コスメカル ¥8,000~
カラー/おしゃれ染め ¥6,500~
カット/カット+ブロー ¥3,500~
セット/ブロースタイリング ¥1,800~
酸熱トリートメント ¥7,000~
ヘッドスパ ¥3,000~
頭皮クレンジング ¥2,300~
まつげエクステ/eyelash (シングル) ~80本 ¥5,000

ーブ、結髪、化粧などの方法によって、容姿を美しくすることを主眼とした美容の世界とは違っていました。

卒業後は椎内に戻り、市内の床屋さんに勤務しましたが、早速、大きな壁にぶち当たってしまいました。新人は誰もがアシスタントとしてシャンプーやマッサージュなどを担当するのですが、困ったことにシェービングの時、目を閉じてくれないのです。男性心理が理解できず、若い女の子に対する面白半分、からかい半分の視線を感じながら仕事をするのが苦痛で、やがて方向転換を考えるようになりました。

もう一度美容師になる夢を叶える

「20代も終わろうとしている頃、美容師の資格を取るために、再び旭川理容美容専門学校(通信課程3年間)に通い直しました。通信教育といっても、単位として決められた時間・日数を受講しなければなりません。そのため平日は旭川でウィークリーマンションやビ

の老舗美容室です。2019(令和元)年9月には、美圭さんが代表者となり店舗をリノベーションし、『Luana by. OSHAREKAN』として生まれ変わりました。20代・30代の女性客を中心に、下は3歳の子どもから90歳のおばあちゃんまで、幅広い年齢層から支持される、おしゃれな美容室として新しい歴史の1ページを加えたところ。おなじみにお母さんも現役とのこと、この街とともに齢を重ねてきた常連さんの数も少なくありません。それでも美圭さんを慕い、高齢者福祉施設から月に一度の美容室通いを楽しみにしている人もいます。時に身寄りのない方の場合、車で送迎することもあるのだとか。

「美容師以外の道を考えたことはありません。地元の高校へ進学したものの日増しに『どうせ美容師になるんだもの。それなら早い方がいいんじゃないか』と思って高校を自主退学しました。それで改めて旭川理容美容専門学校(昼間課程2年間)へ入学したのです。しかし待ち受けていたのは、思いもよらない番狂わせでした。もちろん美容学科を志願していたのですが、面接時、校長先生から『理容学科はどうですか?美容と同じようにネイルやエステ、メイクアップ、ブライダルも学べますよ』と言われ、理容・美容の違いもさほど分からないままに、はい」と。

ジネスホテルに泊まって学校へ。土日は必ず店にいらなくてはならないので、金曜日には椎内に戻って。そしてまた日曜日の仕事が終われば旭川まで車を走らせ。行きも帰りもいつも夜中でした。そんな地獄のような3年間を味わい、ようやく手にした資格でした。当初私は学校では年長者かなと思っていたのですが、フタを開けてみてビックリ。子育て奮闘中のお母さんや40代・50代になって手に職をつけようと通信で学んでいて、私など問題にならないほど苦労されているのです。同時に、改めて裾野の広い職種であることを実感しました。実際に私も美容師の国家試験に合格したのは30歳を過ぎてからでしたが、決して遅過ぎることはありませんでした。むしろ若い時代に、真っ直ぐ美容師になるよりも、理容の勉強と経験を重ねることがとても役立っているのです。遠回りしてきて良かった。そう思っています。」

リラクゼーションあふれる店に

「晴れて美容師となった私の日常は、さらに多忙を極めました。そんな娘の体を心配してか、見かねた母が『私も歳だから店を譲るよ』と言いつつ、ある日突然、業者が店舗兼住宅を壊し始めたのです。独立できないでいる私に、踏ん切りをつけさせる戦略だったのでしょうか。」

そんな事情から短期間のうちに店のコンセプトや設計も考えなくてはなりませんでしたが、一つのキーワードが立ち上がってきました。それは、『リラクゼーション』。理容業で身につけたマッサージュやヘッドスパからヒントを得たものです。一人でも多くの人に、ここで楽しくくつろいでもらい、癒やしと安らぎに包まれ心身の緊張をほぐしながら、文字通りリラクックスとしてほしくて。ネーミングは、そういう意味合いのあるハワイ語の『Luana』とし、母への感謝と尊敬の念を込めて『おしゃれ館』を欧文で残すことにしました。

2席ばかりの小さな店ですが、気持ちの良いマッサージュ効果の高いヘッドスパ、頭皮クレンジングなどのメニューも用意しています。お客さまからも『こんなに気持ちがいいなんて!』『ここまでしてくれるお店は初めて!』と好評をいただき、私のやり甲斐につながっています。また、正規の資生堂Professional契約店ですので、酸熱トリートメントSUBLIMIC(サブリミック)も自信を持ってお勧めしています。まつげエクステにおいても最高品質のセーブル、接着剤となるグルーも最も安全な日本製を使用しています。アンチエイジングにも注力し、今後はまつげパーマなども行う予定です。」

*まつげエクステとは、自分のまつげ1本に、人工まつげ1本を装着する技術。つけまつげより自然な仕上がりになります。



Company Profile

Luana by. OSHAREKAN
椎内市緑1丁目4番3号 ©0162-22-7581
■営業内容/ヘアースタイル、カット、セット、カラー、パーマ、酸熱トリートメント、頭皮クレンジング、まつげエクステンション、着付け、化粧品類の販売
■開業/2019年9月 ■営業時間/10:00~19:00(パーマ、カラーは17:00まで) ■定休日/毎週月曜日、第1・第3火曜日

Personal Profile

呷美圭さん
1984(昭和59)年、椎内市生まれ。高校へ進学するも自主退学し、理美容の世界を志す。旭川理容美容専門学校[理容科2003(平成15)年3月卒、美容科2016(平成28年9月卒)]を卒業後、他の理・美容室で経験を積む。2019(平成31)年独立し、実家の母が営む美容室を刷新し、9月にLuanaを開業する。

▼詳しい情報はこちらから!



建物後方にランドマークの
とんがりかんが見える!

スタンプラリーに
欠かせないスタンプ



←金浦
原生花園

道の駅
えんべつ富士見

留萌管内で
最も広～い
駐車場を完備!!

自転車工具や
空気入れの貸出等
サイクルリンクも支援!

町のお母さんの味
「えんべつコロッケ」は
2019年全国コロッケ
フェスティバルで
第3位を受賞!!

遠別町は日本の
稲作(もす米)の北限!
その米粉を使った
「米粉ラーメン」は
ワルワルして
おいしいよ!!

Information

24時間利用可能な設備

- 駐車場/全79台(軽・普通車61台、大型車12台、身がいの者・妊婦さん優先6台)
- トイレ/男性小7、大2、女性10、身がいの者用1、オストメイト対応1)
- 授乳室1 ● おむつ交換台2(子育て応援自動販売機も設置)
- 公衆電話 ● EV電気自動車急速充電器2

そのスコイボリュームだよ!

←たこのからあげ¥250 ※いずれも消費税込み



▼はたて天丼
¥1,200
(味噌汁・漬物付)



食べたいものがいっぱい

「山海の幸に恵まれた、そんな遠別産の帆立や蛸、野菜を使った「えんべつコロッケ」、柔らかく仕上げた遠別産の「たこのからあげ」、「ラーメン」も人気があります。ですが私の一押しは遠別産はたてが5〜6個入った「はたて天丼」。地場産野菜のかさあげそば・うどん、旬のアスパラ天丼もおすすめです。」

一堂に会する管内の特産品

「ここに来れば他所に寄らなくてもオロロンライン(天塩・増毛までカパー)の銘菓や特産品をまとめて購入できるようにしました。もちろん遠別産もち米の純米酒「北吹雪」や「たわら最中」「レモンケーキ」、トマトジュースの「北の赤いしずく」、もち米なども。朝もぎの新鮮野菜や獲れたての鮮魚まであります。」

- 3つの飲食店を展開
- レストランみなくる(ごはんもの中心)
 - ふじみるキッチン(テイクアウト中心)
 - 麺屋232(ラーメン)

売店コーナー

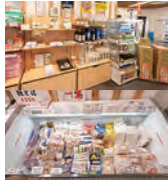

冷凍物も盛り沢山!

写真提供:
NPO法人えんおこ



エゾカンゾウのバックに利尻富士が映える金浦原生花園。写真提供:遠別町役場



赤い湯と黒い湯の2つの源泉が楽しめるえんべつ旭温泉。

周辺観光の拠点として

富士見のネーミング通り、この辺りは利尻富士の絶景も見もの。せっかくなのでここを拠点に周辺観光も楽しみましょう。道北一の名湯と名高い「えんべつ旭温泉」や富士見ヶ丘公園・河川公園キャンプ場、パークゴルフ場、これからの季節ならエゾカンゾウ咲く「金浦原生花園」や「みなくるびうち」がオススメです。

マチぶら

Let's Go

遠別町

発見隊



リニューアルし、さらに寄りやすくなった「道の駅えんべつ富士見」

トイレを利用したり、地元の新鮮な野菜やお土産が買えたり、ご当地ならではの特産品を使った食事が楽しめたり。もはや車で旅行になくてはならない存在なのが道の駅。道内にはいっぱい、どれくらいあるのでしょうか?調べてみると127カ所も設置(5月15日現在)されています。ここ遠別町に道の駅ができたのは1993(平成5)年。道内では8番目の古参だそう。施設の老朽化や機能の分散を解消するために、2020(令和2)年4月「道の駅えんべつ富士見」としてリニューアル・オープンしました。



広くて便利な駐車場



副支配人 重松 芽衣さん
副支配人の重松さんは、準備期間からオープンングスタッフとして、新しい道の駅づくりに取り組んできました。「スタッフは私も含めほぼ遠別出身で、誰もが地元をよく知るエキスパートです。えんべつ富士見の最大の特徴は、何といっても駐車場が広く立ち寄りやすいこと。大型トレーラー専用や障がい者・妊婦さん優先の思いやりパーキングスペースもあり、大盛況となっています。」

道の駅づくりに取り組んできました。「スタッフは私も含めほぼ遠別出身で、誰もが地元をよく知るエキスパートです。えんべつ富士見の最大の特徴は、何といっても駐車場が広く立ち寄りやすいこと。大型トレーラー専用や障がい者・妊婦さん優先の思いやりパーキングスペースもあり、大盛況となっています。」



トイレはいつもピカピカ

「できたばかりなのでトイレがキレイなのは当然ですが、いつでもそれをキープできるように毎日心を込めて清掃しています。おむつ交換台や授乳室も完備し、トイレ入口付近には『子育て応援自動販売機(缶ミルク・紙おむつ・お尻拭き)』を設置しました。赤ちゃん連れの若いご夫婦の姿も多くみられます。」



子育て応援自動販売機

※ストーマ(人工肛門・人工ぼうこう)器具に対応したオストメイトトイレも完備。



100円SHOPも併設

売店の真中に見えているのが100円SHOPの入口



なんと驚いたことに、道の中に百貨があります。町内唯一のことで、多くの町民が利用されているようです。コロナ禍のステイホームに必要となる生活雑貨など3千種・4万5千ほどのアイテムを取り揃え、「夏期はキャンプ用品の需要も高まります」とのこと。

噂の店や宿を訪ねて

マチコミ クチコミ 取材班

誰もが気楽に来てくれる店に

「あなた（YOU）＝誰もが気軽に来てくれる店であるようにという願いを込め、youと来と名づけました。ゆらりゆらり、波のイメージも意識して。おかげさまでフェリーを利用される観光客の方、利尻・礼文にお住まいの方、そして地元稚内のお客さまに幅広くご利用いただいています。オープンして6年になりますが、仕事にも慣れ、まさに「さあこれから」という



人気No.1

ホタテラーメン塩 ¥980

あっさりとしているのにホタテの旨みで満たされてしまう。



稚内では珍しい

みそカツ丼 ¥950 (ハーフ¥650)

稚内では珍しいみそカツ。食べ応えのある上等な豚コース。



生ビールジョッキ ¥500

ザンギ (鶏から揚げ) 6個 ¥500

おでん 各種 ¥100

おまかせ6点 ¥500

乗船前にビールを

サイドメニューも充実

ビールはクラシック。美味しいザンギ、おでんも嬉しい!



ゆうち

シーサイドレストラン **yu~来**

店主 佐々木 亜由美さん

住 稚内市開運2-7-1
稚内フェリーターミナル 2F
☎ 0162-22-9330
営 10:00~15:00
※午後4時台のフェリーが運航する場合は16:00まで延長
休 日曜日 (ほかフェリーの運航状況に合わせて不定休となる場合も)
席 36席 (コロナ禍のため減席)
P 当店利用の場合3時間まで無料



*表示価格は消費税別

手間ひまかけた手づくりの味

「店の特徴としてあげられるのは、地元や道産食材へのこだわりと丁寧な仕込み、手づくりを大切に行っていることです。例えばラーメンスープは普通の塩とホタテ塩は違います。チャーシュー麺は専用のチャーシューを使用し、メニューによって使

肉と生ホタテへのこだわり

「肉類は一本もの、かたまりからおろします。なかでもホタテには徹底的にこだわり、宗谷産の生の殻付きを私が現地で買付けしているほどです。麺類、丼、定食をはじめ、ビールなどのおつまみもご用意しています。」

駐車場は3時間まで無料

「フェリーターミナルの駐車場は1日千円ですが、当店をご利用いただくと3時間まで無料となります。案内のことをご存知ない稚内市民の方が多いです。別室には小上がりとテーブル席もありますので、お子様連れのお客さまや車椅子の方にも対応できます。コロナ禍になる前までは、女子会やママ友の茶話会などにもよく利用されました。一日も早くコロナが落ち着き、社会が再び賑わいを取り戻すことを願っています。」

外観。ソフトクリームも濃厚で好評。



コの字型の店内。窓側がカウンター席。別室は小上がり2卓、テーブル6卓。



その他の主なMENU

- ラーメン塩・醤油 ¥750 (ハーフ ¥450)
- カツラーメン塩・醤油 ¥950 (ハーフ ¥650)
- かけそば・うどん ¥550 (ハーフ ¥450)
- カツ丼 ¥950
- 豚丼 ¥850 (ハーフ ¥550)
- 宗谷牛ハンバーグ定食 ¥1,500
- ミックスフライ定食 ¥1,200
- ホタテフライカレー ¥1,200
- ホタテカレー ¥1,000
- カツカレー ¥1,000
- チキンカレー ¥950
- ポークカレー ¥950
- カツサンド (みそカツサンド) ¥800
- チキンカツサンド ¥800
- いももち・かぼちゃもち (2個入) ¥400
- 稲荷寿司 ¥200
- ソフトクリーム (カップ・コーン) ¥300
- コーヒー (ホット・アイス) ¥400
- コーラ・各種ジュース・ウーロン茶 ¥200

*お得なLunch Set Menu (11:00~13:00)、Kidsメニューもあります。



Police Officer
of North Town

旭川方面 稚内警察署 中央交番

巡査 高橋 愛佳^{あいか}さん (21)



- 出身地：札幌市
- 赴任地：警察学校卒業後、初めての勤務で稚内へ
- 家族構成：一人暮らし（実家には父、母、弟、そして猫が！）
- 趣味：ドライブ
- 特技：食べものを誰よりも美味しくように食べられること！
- 好きな食べ物：油そば専門店 たおかの油そば
札幌市で平岸店、宮の沢店、北24条店を展開
- 好きなお店：セイコーマート（なくてはならない存在）

一人ひとりの心がけと地域の力を結束して― 「地域の安全と安心を守る」 北のマチのおまわりさん

警察官になって2年の新人です

札幌の高校を卒業後、公務員専門学校（1年間）を経て警察官になりました。高校生の頃は保育士さんになろうという夢も持っていたのですが、やがて子どもだけではなく、弱い立場の人々を守りたいという気持ち湧き上がってくることに。そのキッカケになったのがテレビニュースで見た飲酒運転によるひき逃げ死亡事故でした。確か2017年11月だったと思います。私と同じくらいの若い男性が、横断歩道を渡っている最中にはねられ亡くなってしまいました。突如として若者の夢と将来を奪ってしまったことに対して、激しい憤りを覚えてしまいました。さらにニュースではご遺族に対してインタビューが行われ、放映中に被害者の方が生前



卒業旅行にて(函館市八幡坂)

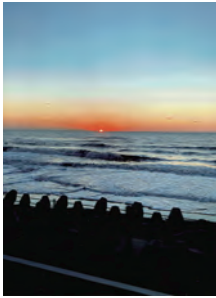

日本海に沈む夕陽
オロロンラインにて



札幌の実家で飼われている
マンチカン(名前はチビ)

お母さんと一緒に選んでいたチエック柄のシャツが届き、それを握りしめて泣き出すお母さんの姿が映し出され、私もその映像を直視できないほどに涙し、警察官になる決意を固めました。
初めての赴任地で稚内へ

警察学校の同期生としては、もう一人女性警察官が稚内へ赴任しましたが、2人ともこの街の風の強さにまず驚かされました。「雪は少ない地域だよ」と聞いていたのですが、去年今年と大雪に見舞われ、予想外の門出となったような気がします。実家が札幌のため、また同期の仲間の多くが札幌市内で勤務していることもあって、情報交換や大好きな油そばを食べに、ちよこちよ帰省しています。そんな時は高速道路は使わず、下（一般国道）を走りますが、や

はり稚内ー札幌は遠いですね。それでも運転は好きなので苦にはならず、道北地区の風景に親しみながら土地勘的なものも養っています。

親しまれる警察官を目指して

巡回連絡を通して感じることは、地域住民の方々の人柄がとても良いということです。私のような地域警察官は、担当する地域のご家庭や事業所を訪問し、犯罪や事故の防止、地域住民の方々が安全で平穏な生活を送ることができるよう努めるために、みなさんからご意見・ご要望、困りごとなどの聞き取りを行っています。個人情報取り扱いには十分に留意していますが、どなたも「ゆっくりしていいって」「またいつでも来てね」と温かく迎え入れてくれるのです。私も持ち前のハキハキとした明るい性格を發揮し、とくに女性や子ども、お年寄りなど弱者の方にも親しみやすく相談しやすい警察官を目指しています。今後も日本最北の治安を守っていきまますので、どうぞよろしくお願ひします！



稚内警察署中央交番

稚内ではエゾシカの出没に注意！
道内ではヒグマや山菜採りの遭難等にも気を付けて！

●稚内警察署 中央交番
稚内市中央4丁目5番27号
☎0162-23-4786

多発するギフト券詐欺に注意を
昨年暮れ、稚内市に住む20代女性がZコフファイナンシャルサポートセンターを名乗る特殊詐欺の被害に遭われ、総計521万円を騙し取られる事件が発生しました。架空請求詐欺の予兆電話やメールも市内で確認されていますのでご注意ください。また、最近目立っているのがコンビニ店などで購入することができるAmazonなどのギフト券詐欺です。知人に成りすましてLINEやSMSにメッセージを送信し、カードの購入を依頼し、裏面に記載されている英数字の番号（コインで擦るなどすると現れる）を聞き出したり、写メで送らせる手口です。これからもセイコーマートさんや金融機関と連携し、未然防止と被害の拡大を食い止めたいと思います。

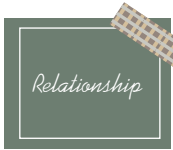
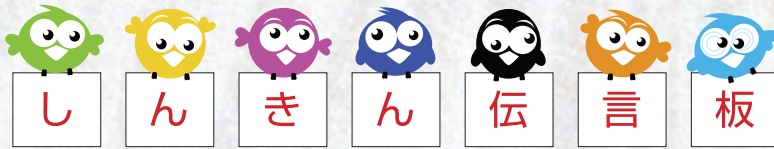

信金中央金庫「SCBふるさと応援団」による 宗谷中学校の産業教育事業への寄附金贈呈

信金中央金庫創立 70 周年記念事業として実施した、企業版ふるさと納税を活用した地域創生支援スキーム「SCB ふるさと応援団」に、当金庫が推薦した、昭和 43 年から宗谷中学校で取り組んでいる地元水産業を学ぶ産業教育事業が採択され、寄附(1,000 万円)が決定いたしました。

寄附金の決定に伴い、2022 年 3 月 15 日に稚内市役所で

寄附金贈呈式が行われ、信金中央金庫丸山北海道支店長(当時)から工藤稚内市長へ目録が手渡されました。今回の寄附金は産業教育の維持・充実のため宗谷中学校の産業教育実習棟(通称:水産棟)の改修等に充てられます。

当金庫では、今後も地域の皆さまとのリレーションシップを大切にしながら地域創生に向けた取り組みを行ってまいります。



①丸山北海道支店長(当時)から目録を受ける工藤稚内市長
②水産棟でのタコくん製作の様子
③宗谷中学校の水産棟



ご新 あ任 い支 さ店 つ長



北支店長 安田 公明
北支店は地域のみならずと共々50有余年。これからも地域のオンリーバンクとして、「親切・丁寧」をモットーに明るい店づくりに努力してまいります。どうぞ気軽にお声掛けください。



富岡支店長 草階 卓哉
地域のみなさまに愛される・明るく・活気に満ちた店になるよう職員一丸となって頑張っていきたいと思えます。これからも富岡支店をどうぞよろしくお願いいたします。



遠別支店長 吉政 淳
「お客さまには親切に、早く、正確に」をモットーに職員6名一丸となって頑張っております。どうぞよろしくお願いいたします。



礼文支店長 堀 光太郎
明るく、元気良く、親しみのある店を目指し、フレッシュなメンバーと一緒に精一杯頑張りますので、今後ともよろしくお願いいたします。また、ご旅行で礼文島に来られた際は、昨年4月に新築移転した礼文支店からの絶景を見に、是非お立ち寄りください。

稚内信用金庫は中小企業の円滑な事業承継をサポートします!!

■主な取引先の後継者 ※2021年10月~2022年5月



企業名	所在地	後継者	就任日	備考
有限会社 水口新聞店	天塩町	代表取締役 水口 貴博 氏	2021/10/1	前代表取締役の水口 俊夫 氏は取締役役に就任
宗教法人 光壽寺	豊富町	代表役員 矢田 真之 氏	2021/12/13	
有限会社 旅館望郷	稚内市	代表取締役 柏谷 英輔 氏	2022/1/1	前代表者の柏谷 英一 氏は取締役会長に就任
有限会社 横田水産	浜頓別町	代表取締役 山崎 和也 氏	2022/1/14	
有限会社 天塩協同運輸	天塩町	代表取締役 松村 洋一 氏	2022/1/14	前代表取締役の松村 尚幸 氏は取締役に就任
有限会社 吉野商店	稚内市	代表取締役 吉野 栄治 氏	2022/2/16	前代表取締役の吉野 照平 氏は取締役に就任
有限会社 北新商事	天塩町	代表取締役 大川 英明 氏	2022/3/3	前代表取締役の大川 清 氏は取締役に就任
株式会社 天北運送	浜頓別町	代表取締役 平井 祐輔 氏	2022/3/28	前代表取締役の平井 義春 氏は取締役に就任
朝陽電器 株式会社	枝幸町	代表取締役 武田 晋 氏	2022/4/1	
田上食品工業 株式会社	稚内市	代表取締役社長 田上 裕基 氏	2022/4/15	前代表取締役社長の田上 千佳史 氏は代表取締役会長に就任
さかがわでんき	遠別町	代表 坂川 大介 氏	2022/5/1	

●商品のお問い合わせ先

株式会社 YHコンサル

稚内市恵比須1丁目3番12号

☎0162-24-0181

これぞ北の逸品・WAKKANAI de

いいもの 見つけた



★プレゼント



プレゼント商品

「落士の珈琲」

2箱(合計14パッグ入り)

今回ご紹介した(株)YHコンサルの「落士の珈琲」を、抽選で5名様

様にプレゼントいたします。ご希望の方は、おハガキに「落士の珈琲」と書き、①住所 ②氏名 ③年齢 ④職業 ⑤電話番号 ⑥ジャスト・ナウに対するご意見、ご感想等をご記入のうえ下記まで郵送ください。

●送先/〒097-0022

稚内市中央3丁目9番6号

稚内信用金庫

ジャスト・ナウ編集部行

●締切/2022年8月31日(水)

(当日消印有効)

●当選者の発表/商品の発送

をもって換えさせていただきます。※9月中旬頃発送予定

読者のお便りコーナー

★ジャスト・ナウ、初めて読みました。為になる認知症の方との触れ合い、心がけること。着物のアレンジなど心に残りました。(稚内市・70代女性)

★写真もたくさんあり見やすいです。紹介している方の意思や志していること、今現在の状況がわかりやすく書かれていて、読んでいてすぐ理解しやすいです。これからもジャスト・ナウを続けてください。毎回楽しみに読んでいます。(豊富町・40代女性)

★旭川にある事業所やお店の情報まで載っていて詳細に取材されているので嬉しくなりました。私は車に乗れないので、お店に直接行けるのは少し先かな。(笑)(旭川市・60代女性)

★紹介されている噂の店や北の逸品の店を是非訪ねてみたいです。これからも魅力的な店、宿、北の逸品を紹介してください。(札幌市・60代女性)

その昔、珈琲は薬でした。宗谷岬で津軽(弘前)落士たちが飲んだ珈琲を再現した

★「落士の珈琲」

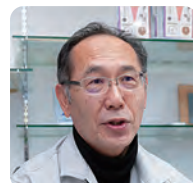

株式会社 YHコンサル
代表取締役
原 良紀さん

にまで及ぶようになりました。近海に出没するロシア船に脅威を覚えた幕府は、遂に1807(文化4)年、津軽(弘前)藩に北方警備の令を発することに。しかし東北とは比較にならない厳しい自然環境と、ビタミン不足などがたたり、水腫病(身体の組織の間にリンパ液などが多量に溜まった浮腫状態)によって多数の死者を出してしまいました。悲惨を極めた派兵は一時中止されましたが、藩士らが亡くなる4年前の1803(享和3)年に、実は、蘭学医の広川翯が記した記書『蘭療法』に、水腫病に珈琲が薬効がある旨が書かれていたのです。このことを知っていたら、多くの命を助けられたかも知れません。そうして1855(安政2)年、再び蝦夷地警備にやってきました津軽(弘前)落士たちには、水腫病の予防薬として珈琲が配給されることになったのです。豆は出島から入ってきたで

江戸時代末期、西欧の列強は鎖国を続ける日本をおびやかす、その手は次第に蝦夷地(北海道)

しょうから、長崎の蘭学者など、いわゆる特権階級層の間で、すでに嗜まれていることは想像に難くありません。しかし宗谷岬周辺に派遣された落士の中には、武士以外に農民や漁師も多く含まれていました。そのことから、日本で庶民が初めて珈琲を口にしたのは稚内だった、という事実が分かってくるのです。『落士の珈琲』を販売するYHコンサルの原社長からそんな物語を聞きました。★**稚内の珈琲の歴史を語り継ぐために**「かつて市内では、自家焙煎の店・稚内珈琲店で『煎豆湯』という名の珍しい珈琲を出していました。この街の珈琲の歴史にちなんで江戸時代の古文書を元に再現した珈琲でしたが、閉店とともに失われてしまいました。それと前後して、稚内市歴史・まち研究会を通して交流を深めることになった弘前市の成田専蔵(珈琲店経営)さんが、ティーバッグで誰もが簡単に古来の味を楽しめる『落士の珈琲』を開発していたため、発祥の地である稚内でも販売させてほしくて、私とその代理店窓口になりました。市内外での認知不足は否めませんが、稚内の歴史とともに浸透していくことを願っています。」



メールでのお問い合わせはこちらから。



落士の珈琲

名称: レギュラーコーヒー(粉)
生豆生産国名: コロンビア、ブラジル 他
内容量: 8g(1箱7パッグ入り)
製造者: カネエ紙工業(株)
販売者: (有)弘前コーヒースクール
成田専蔵珈琲店
青森県弘前市大字城東北2丁目7-4

宗谷岬で津軽(弘前)落士たちが飲んだ珈琲を再現



簡単でおいしい飲み方①のばす/コーヒーバッグのスティックを真っ直ぐになるように伸ばす。②熱湯を注ぐ/コーヒーバッグをカップに入れ、熱湯(約160ml)を注ぎ、しっかり浸透させる。③上下させる/20~30秒後スティックを上下させながら抽出。1分程度上下させると、しっかり抽出することができる。

●ドリッピング派からすると邪道な淹れ方と思われがちですが、どっこの味は正統派。飲む時に急須や茶碗で風情を楽しむのも一興。味は、酸味がかなり抑えられ、マイルドながらもコクと甘みを感じられます。